



Kennisgeving voornemen en voorstel voor participatie Hoog- en middenspanningsstations Farmsum

Datum 11 juni 2024
Status definitief



Inhoudsopgave

1	Inleiding	3
2	Voornemen	6
2.1	Waarom zijn de nieuwe stations nodig?	6
2.2	Opgave en doelstelling	7
2.3	Welke stappen zijn er inmiddels gezet?	8
2.4	Wie zijn er bij het project betrokken	13
2.5	Samenhang met andere projecten	13
3	Procedure en planning	15
3.1	Werken volgens de Omgevingswet	15
3.2	Hoe verloopt de projectprocedure	15
4	Participatie en communicatie	20
4.1	Inleiding	20
4.2	Belang van participatie	20
4.3	Reikwijdte participatie	20
4.4	Participatie in deze fase	20
4.5	Informereren van alle doelgroepen	22
4.6	Activiteiten tot einde verkenningfase	23
5	Denkt u met ons mee?	25
5.1	Denk mee: we zien uw reactie graag tegemoet	25
5.2	Wat gebeurt er met uw inbreng?	25
5.3	Onze contactgegevens	26



1 Inleiding

Het ministerie van Economische Zaken en Klimaat (hierna: het ministerie van EZK) wil u via deze weg samen met de initiatiefnemers TenneT en Enexis informeren over het **Voornemen en het voorstel voor Participatie** voor de realisatie van het hoog- en middenspanningsstation Farmsum.

Hoogspanningsstation Farmsum

Het project heeft als doel de realisatie van een 220kV en 110kV hoogspanningsstation door TenneT en een 20kV middenspanningsstation door Enexis.

In het vervolg van dit document worden de drie stations gezamenlijk aangeduid als 'hoogspanningsstation Farmsum' of 'de stations'.

Nationale doelstellingen

Het project hoogspanningsstation Farmsum draagt bij aan volgende nationale doelstellingen:

- Elektrificatie van productieprocessen helpt bij het halen van de Nederlandse doelstelling om CO₂-uitstoot te verminderen en om in 2050 klimaatneutraal te zijn.
- Voor de productie van waterstof, gezien als één van de alternatieven voor aardgas, is veel elektriciteit nodig. Uitbreiding van het elektriciteitsnet is hierdoor noodzakelijk.
- Er wordt een omgeving gecreëerd waar biobased en/of circulaire bedrijven zich kunnen vestigen. De innovatiekracht van de Nederlandse industrie wordt zo vergroot.

Regionaal belang

De huidige 220kV en 110kV hoogspanningsstations van TenneT en het 20kV middenspanningsstation van Enexis zijn vol. Op basis van de huidige gegevens is er in de komende jaren een tekort aan capaciteit om stroom terug te leveren aan het net (invoeden) en om stroom af te nemen. Daarnaast zijn er voor capaciteitsuitbreiding nog zeer beperkte mogelijkheden om nieuwe transportverdeelstations aan te sluiten in de regio van Delfzijl. Het project hoogspanningsstation Farmsum lost de genoemde capaciteitsproblematiek op waardoor in de regio:

- de betrouwbaarheid en leveringszekerheid van het netwerk kunnen worden gecontinueerd;
- de groei van de energiebehoefte van particulieren en bedrijven wordt opgevangen;
- bestaande bedrijven zich kunnen verduurzamen en nieuwe bedrijven zich kunnen vestigen. Hiermee draagt het nieuwe hoogspanningsstation Farmsum bij aan de nationale doelstellingen.

Dit komt de werkgelegenheid en de economische bedrijvigheid ten goede.

De ingebruikname voor het hoogspanningsstation Farmsum staat gepland voor medio 2031.

Wat vragen wij aan u naar aanleiding van deze Kennisgeving?

- In het voornemen (deel 1 van dit document) staat de opgave beschreven. Heeft u ideeën voor andere oplossingen? Zo ja, welke zijn dit?
- Welke punten vindt u belangrijk bij het uitvoeren van de verkenning?
- Welke ideeën heeft u voor de manier waarop we u betrekken bij de verkenning¹?
- In het voorstel voor participatie (deel 2 van dit document) zijn ideeën over de informatievoorziening beschreven. Welke suggesties wilt u hieraan toevoegen?

¹ In deel II hoofdstuk 4 wordt dit verder toegelicht.



Het ministerie van EZK, TenneT en Enexis vinden het belangrijk dat iedereen kan bijdragen aan de plannen voor dit project. We zijn benieuwd wat u van ons Voornemen en voorstel voor Participatie vindt en nodigen u daarom van harte uit om op deze vragen te reageren. Heeft u ideeën, aandachtspunten, opmerkingen of zorgen die u aan ons wilt meegeven, dan kunt u van dinsdag 11 juni tot en met maandag 22 juli 2024 uw reactie indienen. Informatie over hoe u een reactie in kunt dienen, staat beschreven op de website www.rvo.nl/Farmsum.

Al uw vragen, oplossingen, ideeën en kennis worden bekeken en beoordeeld. We koppelen aan u terug wat we met uw inbreng doen. Daarnaast is er een moment dat u ons kunt ontmoeten en uw inbreng kunt geven. Belanghebbenden en inwoners van het gebied nodigen wij uit voor de (inloop)bijeenkomst.



Deel 1: Het voornemen



2 Voornemen

Netbeheerders TenneT en Enexis hebben het ministerie van Economische Zaken en Klimaat gevraagd een ruimtelijke procedure te starten voor de bouw van een nieuw 220kV/110kV-hoogspannings- en 20kV-middenspanningsstation in of nabij Delfzijl. De drie stations zijn nodig om verduurzaming van de industrie in en dicht bij Farmsum mogelijk te maken. En om de CO₂-uitstoot terug te dringen, met als doel om in 2050 klimaatneutraal te zijn. Op dit project is, volgens de Omgevingswet, de projectprocedure van toepassing. De eerste stap in deze procedure is een (ruimtelijke) verkenning.

2.1 Waarom zijn de nieuwe stations nodig?

Klimaatdoelstelling

In 2030 moet Nederland 55 procent minder broeikasgassen uitstoten vergeleken met 1990. In 2050 wil Nederland klimaatneutraal zijn. Dat wil zeggen dat de uitstoot van broeikasgas in 2050 niet hoger is dan wat er vastgelegd wordt, netto is de uitstoot dus nul. Grote bedrijven zoals olieraffinaderijen, staal- en kunstmestfabrieken stoten veel CO₂ uit. Samen is dit meer dan 20 procent van de totale uitstoot van ons land. In het Klimaatakkoord is afgesproken dat dit moet veranderen: de sector industrie moet vóór 2030 49 procent minder CO₂ uitstoten. Om klimaatverandering te stoppen, is zelfs een CO₂-reductie van minstens 55 procent nodig. Een van de belangrijkste stappen richting een duurzame industrie is elektrificatie.

Elektrificatie

Op dit moment gebruikt de industrie olie, kolen en aardgas voor veel productieprocessen. Bij de verbranding van deze fossiele brandstoffen komt CO₂ vrij. Elektrificatie houdt in dat fabrieken overstappen op technieken die werken op elektriciteit. Voor de productieprocessen zijn dan geen fossiele brandstoffen meer nodig. De industrie werkt dan op groene stroom of groene waterstof. Het verduurzamen van de industrie is hard nodig om klimaatdoelstellingen te halen. In 2022 heeft de Industrietafel Noord-Nederland een Cluster Energie Strategie (CES-Noord) opgesteld om de investeringsplannen van de industrie inzichtelijk te maken. In CES-Noord staat de ambitie om de CO₂-uitstoot per ton geproduceerd product in 2030 met meer dan 70% te reduceren ten opzichte van 1990. Elektrificatie bij bestaande bedrijven en de vestiging van nieuwe bedrijven waarbij het productieproces in hoge mate is geëlektrificeerd, is hierin een belangrijke route. Het volgende wordt ook in de CES-Noord beschreven:

- Noord-Nederland heeft de ambitie om al voor 2030 tot de meest duurzame energiegebieden van Europa te behoren;
- als alternatief voor gas, zal waterstofproductie een cruciale rol gaan spelen in het verduurzamen van de industrie in Noord-Nederland;
- waterstofproductie vraagt een grote hoeveelheid elektriciteit.

Op het industrieterrein "Oosterhorn" ten oosten van Delfzijl is een aantal bedrijven met een grote energiebehoefte gevestigd. Er wordt verwacht dat dit aantal bedrijven groeit in de komende decennia. Dit gaat gepaard met een exponentiële groei in de energievraag (zie figuur 1). De huidige elektriciteit-infrastructuur kan deze groei niet bijhouden. Op dit moment kan TenneT, afhankelijk van het gevraagde vermogen, potentiële klanten niet meer aansluiten. In de CES-Noord wordt met klem duidelijk gemaakt dat er zo snel mogelijk gestart moet worden met het faciliteren van deze groeiende energievraag. Een van de oplossingen is een nieuw 220kV/110kV-hoogspannings- en 20kV-middenspanningsstation in de regio Delfzijl. Vanuit de conclusies van de CES-Noord is dit project opgenomen in het Meerjarenprogramma Infrastructuur Energie en Klimaat (MIEK).

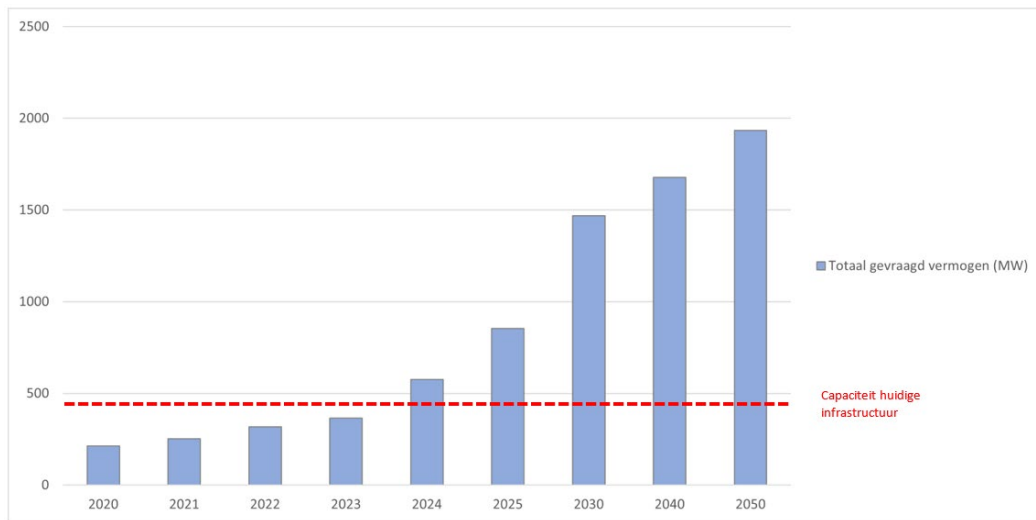

Figuur 1: Verwachte toename totaal gevraagde vermogen in de omgeving Farmsum, Tennet en Enexis gezamenlijk.

Meerjarenprogramma Infrastructuur Energie & Klimaat (MIEK)

In het Meerjarenprogramma Infrastructuur Energie & Klimaat (MIEK) werkt de overheid samen met industrie, energieproducenten en netbeheerders om projecten voor de infrastructuur van energie en grondstoffen te versnellen. Dit zijn projecten die belangrijk zijn voor de verduurzaming van de industrie, gebouwde omgeving, landbouw en mobiliteit en de realisatie van windenergie op zee.

2.2 Opgave en doelstelling

De opgave en daarmee ook de doelstelling van dit project is:

‘Het realiseren van een nieuw 220/110/20kV-station op één locatie nabij Farmsum (gemeente Eemsdelta).’

De opgave bestaat uit de volgende onderdelen:

- het realiseren van een nieuw 220kV-station;
- het bovengronds verbinden van het nieuwe 220kV-station met het huidige 220kV-net (lijn Weiwerd-Schildmeer);
- het bovengronds verbinden van het nieuwe 220kV-station met het huidige 220kV-station Weiwerd;
- het realiseren van een nieuw 110kV-station;
- het ondergronds verbinden van het nieuwe 110kV-station met het huidige 110kV-net (lijn Slochteren-Delfzijl Weiwerd);
- het realiseren van een 20kV-station voor regionaal netbeheerder Enexis direct aan het nieuwe 110kV-station;
- het verplaatsen van een deel van het zonnepark Solar Park Delfzijl;



2.3 Welke stappen zijn er inmiddels gezet?

Naar aanleiding van de opgave is er in juli 2022 een haalbaarheidsstudie uitgevoerd door Tauw, Witteveen en Bos (TWB). De haalbaarheidsstudie is uitgevoerd om beslisinformatie te leveren voor de locatiekeuze voor het realiseren van de opgave. De haalbaarheidsstudie is bijgevoegd als losse bijlage.

De haalbaarheidsstudie is op basis van de volgende technische en ruimtelijke uitgangspunten uitgevoerd:

- TenneT en Enexis bouwen een 220kV/110kV/20kV-stations bij voorkeur fysiek tegen elkaar (gecombineerd). Dit bespaart ruimte en is technisch het meest efficiënt;
- De nieuwe stations worden maximaal 1 km van bestaande bovengrondse hoogspanningsverbinding gerealiseerd;
- De nieuwe stations worden maximaal 4 km van het bestaande 220kV-station Weiwerd (WEW) gerealiseerd;
- Hoogspanningsverbindingen van 220kV en hoger worden in beginsel bovengronds aangelegd in overeenstemming met het rijksbeleid zoals opgenomen in de Nationale Omgevingsvisie (NOVI) en het Programma Energiehoofdstructuur (PEH).

De korte afstanden tot de bestaande hoogspanningsverbinding en het bestaande 220kV-hoogspanningsstation zijn gekozen om nieuwe doorsnijdingen van hoogspanningsverbindingen door het landschap en de kosten van aanleg te beperken.

Het gebied ten noordoosten van de Oosterhornhaven is niet meegenomen. In dit gebied is industrie gevestigd die al veel ruimte inneemt. Ook heeft de eigenaar van de gronden (Groningen Seaports) in dit gebied al veel percelen uitgegeven voor andere toekomstige ontwikkelingen (zie bijlage 1). Samen met de bestaande onder- en bovengrondse infrastructuur die hier aanwezig is, vormt dit een te grote belemmering om de stations te realiseren in dit gebied.

Bovengronds, tenzij

In de Nationale Omgevingsvisie (NOVI) zijn de inrichtingsprincipes voor de aanleg van hoogspanningsverbindingen van 220kV en 380kV opgenomen. In de NOVI is vastgelegd dat nieuwe hoogspanningsverbindingen in het landelijke transportnetwerk met een spanning van 220kV en hoger, in beginsel bovengronds aangelegd worden (het 'Bovengronds, tenzij' principe). In het Programma Energiehoofdstructuur (PEH) is dit principe herbevestigd. Alleen in het geval van een groot ruimtelijk of (net)technisch knelpunt kan, mits het vanuit leveringszekerheid en meerkosten verantwoord is, overwogen worden netdelen van nieuwe hoogspanningsverbindingen van 220kV en hoger ondergronds aan te leggen. Dat heeft een aantal redenen:

Negatief effect op elektriciteitssysteem

- Een ondergrondse kabel heeft een dikke kunststof isolatielaag en ontwikkelt veel warmte. Dit zorgt in vergelijking met bovengrondse lijnen voor meer vermogensverlies (blindvermogen), netvervuiling (negatief effect op de kwaliteit van de spanning) en een grotere kans op spanningspieken door resonantie.

Storingsgevoeliger

- Een koppelstuk tussen twee kabels (mof) en een overgang van ondergronds naar bovengronds (opstijppunt) is op dit hoge spanningsniveau kwetsbaar en gevoelig voor storingen.

Lagere leveringsbetrouwbaarheid

- De kans op uitval van een 220kV-circuit met een ondergronds kabeldeel is ongeveer 3 keer zo groot dan bij een circuit met alleen bovengrondse lijnen. Een storing in een ondergrondse kabel is daarbij lastig op te sporen, zeker in vergelijking met een bovengrondse verbinding. Het herstel van een storing kost meer tijd.

Kosteneffectiviteit

- Het bovengronds aanleggen van hoogspanningslijnen is kostenefficiënter dan het verkabelen onder de grond.

In het coalitieakkoord van provincie Groningen (juni 2023) is opgenomen dat er voor nieuwe bovengrondse hoogspanningsverbindingen geen ruimte is. Bij energie-infrastructuurprojecten hanteert het ministerie van EZK de uitgangspunten zoals opgenomen in de NOVI en PEH.

In de uitvoering van het project hoogspanningsstation Farmsum zijn nieuwe bovengrondse hoogspanningsverbindingen voorzien. Om ervoor te zorgen dat de impact van de benodigde nieuwe energie-infrastructuur op het Groningse landschap en de natuur in zijn geheel niet groter wordt, willen de provincie Groningen, het ministerie van EZK en TenneT afspraken maken over het ondergronds brengen van specifieke delen van het bestaande net. Het gaat daarbij om de zogenaamde 110kV-verbindingen. Op deze manier kan worden bereikt dat er naast het toevoegen van bovengrondse verbindingen (220/380kV), waaronder voor de aansluiting van het hoogspanningsstation Farmsum, ook verbindingen uit het landschap verdwijnen (110kV).

Negen locatie-alternatieven

Na de vaststelling van het zoekgebied zijn negen locatie-alternatieven binnen het zoekgebied geïdentificeerd, rekening houdend met onderstaande aspecten:

- Bestaande belemmeringen. Bijvoorbeeld geluidszones rondom woningen, risicozoneringen rondom windmolens, risicozoneringen van elektromagnetische velden en gasleidingen;
- Het provinciaal beleid om 'wind-inclusief' te ontwikkelen. Hierdoor zijn locaties waar windmolens verplaatst of afgebroken moeten worden om de stations te bouwen als ongeschikt beoordeeld;
- De gemeente Eemsdelta heeft als vertrekpunt meegegeven om bij voorkeur geen nieuwe energie-infrastructuur in buitengebied te realiseren, tenzij hier zwaarwegende argumenten voor zijn.

In onderstaande figuur 2 worden het zoekgebied en de negen locatie-alternatieven weergegeven.

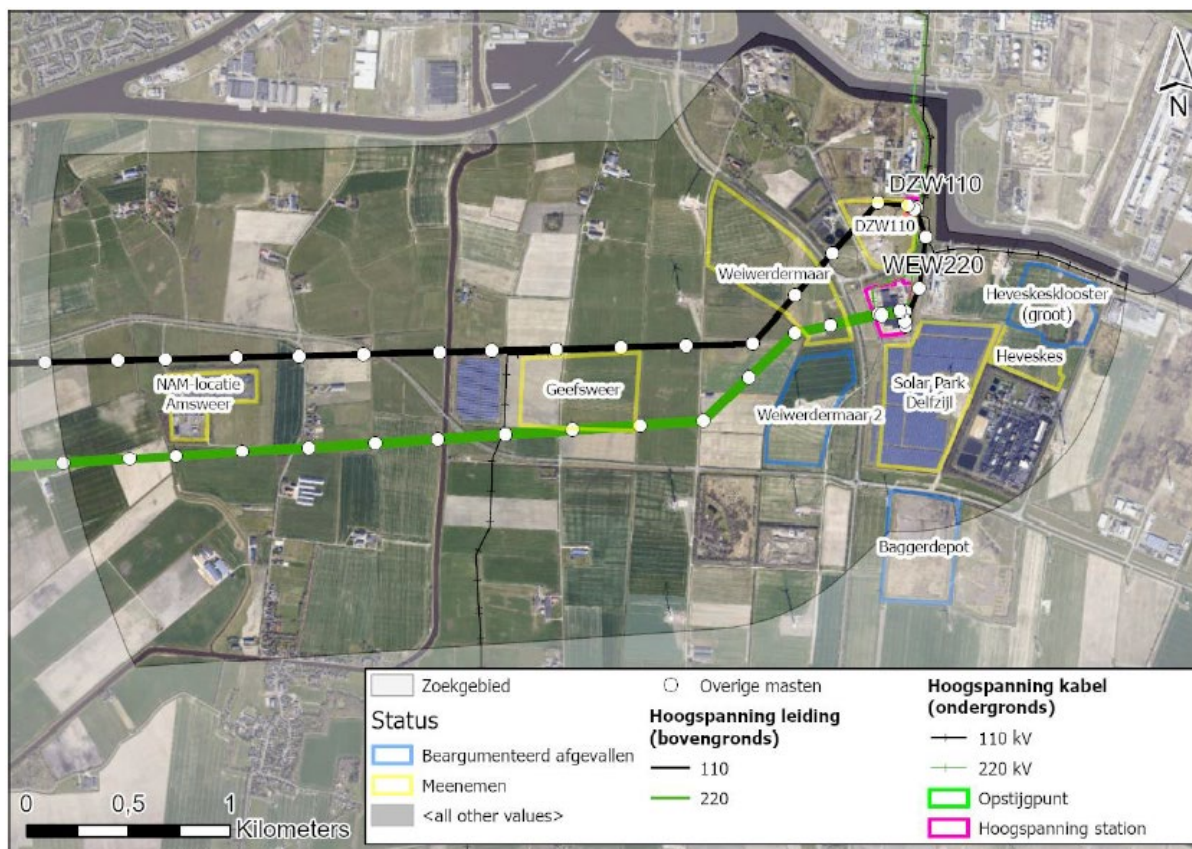

Figuur 2: Locatiealternatieven Farmsum. Bron: Haalbaarheidsstudie

In figuur 2 geven de gele en blauwe kaders potentiële locaties aan. De blauw omkaderde alternatieven (Heveskesklooster (groot), Baggerdepot en Weiwerdermaar 2) zijn op voorhand



afgevalen. Het perceel Heveskesklooster (groot) is namelijk al door Groningen Seaports uitgegeven voor een andere ontwikkeling, waardoor het realiseren van de stations niet mogelijk is. De locatie Baggerdepot ligt deels buiten het zoekgebied en er staan meerdere windturbines rondom het perceel. Op basis hiervan is besloten dat het baggerdepot geen geschikte locatie is. Tot slot is de locatie Weiwerdermaar 2 niet geschikt bevonden door de aanwezigheid van een windturbine in het midden van de locatie in combinatie met zijn bestemming als buitengebied.

De overige zes alternatieven, geel omkaderd in figuur 2, zijn als potentiële locatie meegenomen en verder onderzocht in de haalbaarheidsstudie. Door middel van een scoretabel zijn de verschillende locaties op de thema's milieu, techniek en omgeving beoordeeld. De conclusie van de haalbaarheidsstudie laat zien dat er geen locatie is met alleen maar voordelen.

De gemeente Eemsdelta, provincie Groningen en Groningen Seaports zijn geïnformeerd over de resultaten van de haalbaarheidsstudie. Het in een eerdere fase meegegeven vertrekpunt vanuit de gemeente, namelijk bij voorkeur geen nieuwe energie-infrastructuur in buitengebied is nogmaals benadrukt door de gemeente. Door dit vertrekpunt als zwaarwegend mee te nemen in de afweging zijn uiteindelijk drie locaties naar voren gekomen die kansrijk zijn: DWZ110, Solar Park Delfzijl en DWZ110/Heveskes. Deze drie overgebleven kansrijke locaties zijn vervolgens nogmaals tegen elkaar afgewogen. Hieruit blijkt dat het provinciaal beleid van wind-inclusief bouwen alleen mogelijk is op de locatie Solar Park Delfzijl (door de stations gescheiden van elkaar te bouwen).

Voor de locaties DWZ110 en DWZ110/Heveskes biedt ook het gescheiden bouwen geen oplossing.

Solar Park Delfzijl: meest kansrijke locatie

Op basis van de criteria van TenneT, de uitgevoerde haalbaarheidsstudie en de zwaarwegende beleidsuitgangspunten van zowel de provincie Groningen als gemeente Eemsdelta is de locatie Solar Park Delfzijl als enige kansrijke locatie overgebleven voor verder onderzoek binnen de projectprocedure.

Voor de locatie Solar Park Delfzijl is na verdere studie geconcludeerd dat de locatie geschikt is, als de stations gescheiden van elkaar gebouwd worden. Op deze manier kan de risicocontour van de aanwezige windmolen vermeden worden. Dit houdt in dat de 220kV- en 110/20kV-stations los van elkaar komen te liggen. Hierdoor ontstaat er voldoende ruimte om de stations in te passen en kan het provinciaal beleid van wind-inclusief bouwen gerespecteerd worden.

Ten opzichte van andere onderzochte locaties in de haalbaarheidsstudie, heeft de locatie Solar Park Delfzijl een aantal voordelen. De locatie ligt in een gebied met de bestemming industrie. Hierdoor is de verwachting dat de effecten op de agrarische functies en openheid van het landschap in het buitengebied beperkt zijn. Bovendien zijn er minder milieutechnische belemmeringen voor het bouwen op een locatie met de bestemming industrie dan in het buitengebied.

Figuur 3 (zie volgende pagina) geeft een overzicht op welke manier de stations gescheiden kunnen worden gerealiseerd op de overgebleven locatie Solar Park Delfzijl. Er zijn wel een aantal uitdagingen voor het bouwen van de stations op de beoogde locatie. Ten eerste is er te weinig ruimte om een gecombineerd 220/110/20kV-station te realiseren, omdat er een windmolen staat. Dit betekent dat de stations gescheiden van elkaar op de beoogde locatie gebouwd moeten worden. Het 220kV-gedeelte wordt voorzien in de zuidwesthoek van de locatie (1), en het 110/20kV-station in het noorden van de locatie (2). Ten tweede, om ruimte te maken voor de toekomstige stations moet een deel van het huidige zonnepark verplaatst worden. Groningen Seaports heeft de locatie van het baggerdepot ingebracht om een deel van het zonnepark naartoe te verplaatsen (3). Dit voorstel is overgenomen voor verder onderzoek en uitwerking en is onderdeel van de verdere projectprocedure.

Om de verbinding tussen het nieuwe 220kV-station en de bestaande 220kV-lijn mogelijk te maken, moet de 220kV-lijn worden aangesloten op het bestaande hoogspanningsnet (4). Ook moet het nieuwe 220kV-station verbonden worden met het bestaande 220kV-station Weiwerd (5). Beide verbindingen worden bovengronds aangelegd. Het bestaande 110kV-station Delfzijl wordt afgebroken (6). Ook een deel van de bovengrondse 110kV-hoogspanningslijn die het station verbindt, wordt dan verwijderd (7). Het afbreken van het 110kV-station en het verwijderen van het



deel van de bovengrondse 110kV-hoogspaningslijn maken geen deel uit van de projectprocedure en het projectbesluit.

TenneT zal hiervoor apart de benodigde vergunningen aanvragen bij het daartoe bevoegde gezag. Op basis van het huidige schetsontwerp komen er vijf nieuwe hoogspanningsmasten bij en worden er drie hoogspanningsmasten van de bestaande 110kV-lijn verwijderd. De weergave in figuur 3 is nadrukkelijk een schetsontwerp. In de planuitwerkingsfase van het project (zie hoofdstuk 3) zal de ruimtelijke inpassing samen met het technisch ontwerp worden uitgewerkt.

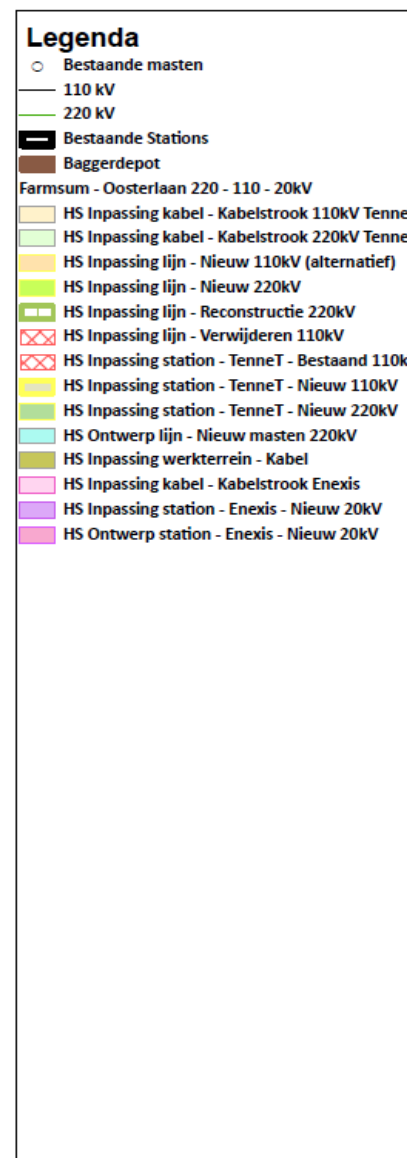
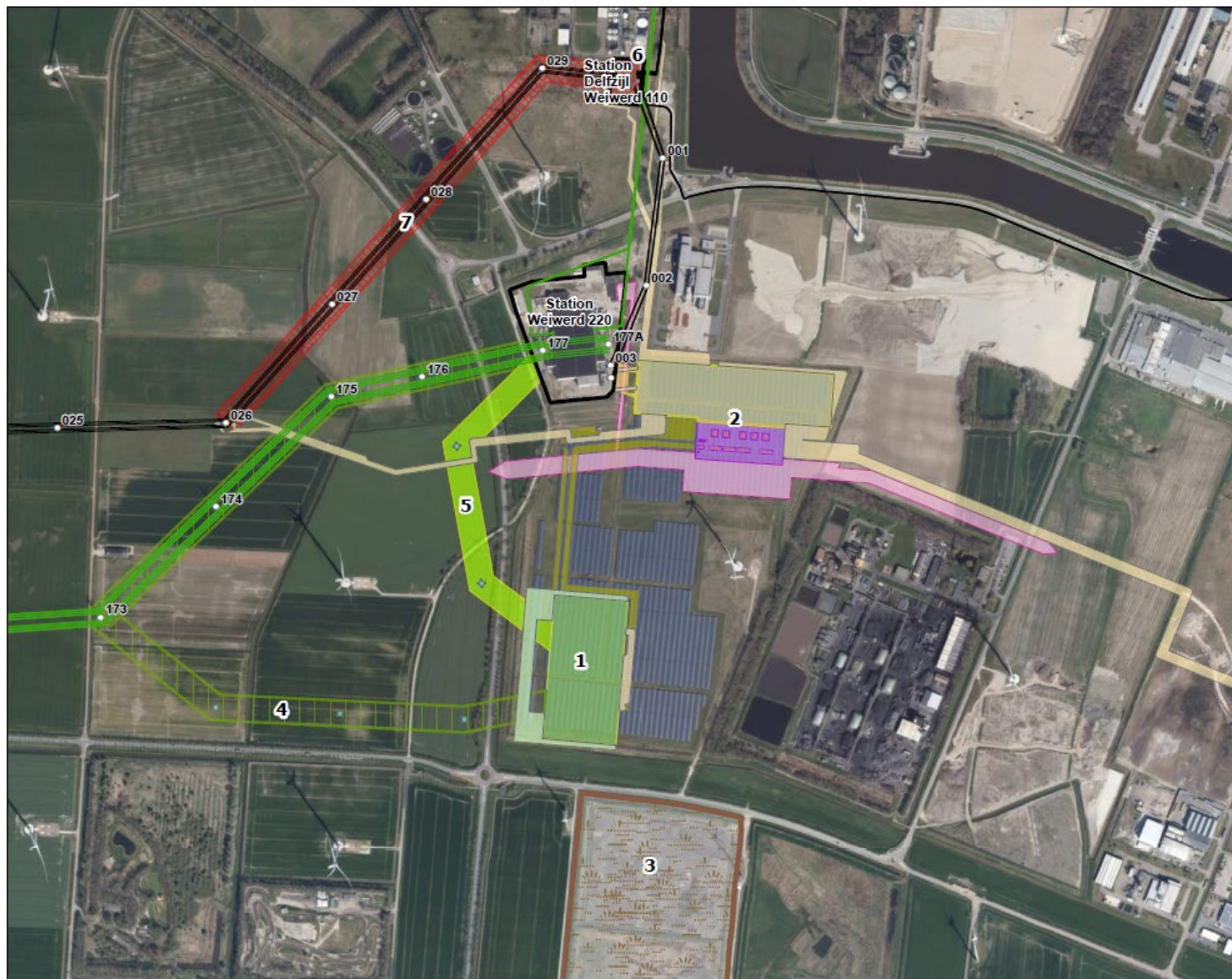

Figuur 3: Schetsontwerp Projectplanoverzicht Farmsum 220/110/20kV



2.4 Wie zijn er bij het project betrokken

In deze paragraaf zijn de betrokken organisaties en hun rollen en verantwoordelijkheden binnen het project beschreven.

TenneT

TenneT is beheerder van het landelijke hoogspanningsnet. TenneT verzorgt het elektriciteitstransport van grote stroomproducenten (en in een enkel geval naar grote afnemers), van en naar de netten van de regionale netbeheerders en is aangesloten op het internationale hoogspanningsnetwerk. TenneT is de initiatiefnemer voor zowel het 220kV- als 110kV-hoogspanningsstation. Dat betekent dat TenneT zorgt voor een goede voorbereiding van het project. Het zorgt voor het aanvragen van de benodigde vergunningen en ontheffingen.

Enexis

Enexis is de regionale netbeheerder voor Noord-Nederland en zorgt ervoor dat de elektriciteit bij de gebruikers terechtkomt. Enexis is de initiatiefnemer voor het 20kV-station.

Ministerie van Economische Zaken en Klimaat en ministerie van Binnenlandse Zaken en Koninkrijksrelaties

De Minister voor Klimaat en Energie (K&E) is samen met de Minister van Binnenlandse Zaken en Koninkrijksrelaties (BZK) het bevoegd gezag. Dat wil zeggen dat zij het projectbesluit nemen. Het projectbesluit voor het project wordt gezamenlijk met de benodigde vergunningaanvragen en ontheffingen voorbereid. De Minister voor K&E coördineert de totstandkoming van de benodigde vergunningen en ontheffingen.

RVO

De Rijksdienst voor Ondernemend Nederland (RVO) is een uitvoerende dienst van het ministerie van EZK. Deze ondersteunt het ministerie met de vergunningverlening en de communicatie over de procedure.

Groningen Seaports en Starvert Energy GmbH

Groningen Seaports (GSP) is een publieke organisatie die het beheer voert over de twee zeehavens in de provincie Groningen (Eemshaven en de haven van Delfzijl) en de aangrenzende industriegebieden. GSP is de grondeigenaar van de beoogde locatie en samen met het Duitse bedrijf Starvert Energy GmbH eigenaar van het Solar Park Delfzijl, dat gevestigd is op de beoogde locatie. Doordat uit de uitgevoerde haalbaarheidsstudie is gebleken dat de locatie van het Solar Park Delfzijl de enige kansrijke locatie is voor verdere verkenning, zijn GSP en Starvert Energy belangrijke stakeholders voor de verdere projectprocedure. Onderzoek naar de verplaatsing van een deel van het zonnepark naar het slibdepot is hiermee onderdeel geworden van de projectprocedure.

Regionale overheden

Het ministerie van EZK, TenneT en Enexis voeren het project uit in overleg en afstemming met de gemeente Eemsdelta en provincie Groningen. De provincie Groningen en gemeente Eemsdelta zijn gesprekspartners over de mogelijke voorbereiding en het bevoegd gezag voor het verlenen van vergunningen en ontheffingen die nodig zijn om de nieuwe stations te realiseren.

Hoe andere omgevingspartijen, zoals burgers, bedrijven, maatschappelijke organisaties en bestuursorganen bij het project worden betrokken, vindt u in het voorstel voor participatie (deel 2).

2.5 Samenhang met andere projecten

De ontwikkeling van hoogspanningsstation Farmsum kan niet los worden gezien van andere ontwikkelingen. Voor de keuze van een definitieve locatie moet rekening gehouden worden met andere ruimtelijke ontwikkelingen. We houden deze projecten daarom in de gaten en trekken waar dat zinvol en mogelijk is samen op. Hieronder staan de belangrijkste projecten die een relatie hebben



met dit project. Ook projecten die geen directe relatie hebben kunnen mogelijk van invloed zijn op de locatie, of er kan een optelsom (cumulatie) van effecten op de omgeving optreden.

Het project heeft (mogelijke) relaties met:

- Northwater heeft de ondergrondse aanleg van drie nieuwe waterleidingen gepland door de voorziene locatie;
- Waterstofnetwerk Groningen, een deel van het beoogde tracé loopt langs de voorziene locatie. De initiatiefnemer van het waterstofnetwerk Groningen is Gasunie. Parallel aan het waterstoftracé heeft Gasunie ook buisleiding voor gas gepland. Voor meer informatie over het waterstofnetwerk Groningen, zie: www.rvo.nl/waterstofnetwerk-groningen.

3 Procedure en planning

3.1 Werken volgens de Omgevingswet

Op dit project is, volgens de Omgevingswet, de projectprocedure van toepassing. De projectprocedure is bedoeld om de besluitvorming voor projecten te versnellen en te stroomlijnen, zonder dat dit ten koste gaat van de mogelijkheden voor burgers, bedrijven, maatschappelijke organisaties en bestuursorganen om hun visie te kunnen delen. Het maakt het voor het Rijk, provincies en waterschappen mogelijk om projecten van nationaal belang in te passen in de ruimtelijke omgeving. Dat betekent dat er gezocht wordt naar een geschikte locatie voor een project. Een voorbeeld van zo'n project is een landelijk netwerk voor het vervoer van waterstof of projecten die meer ruimte creëren op het elektriciteitsnet. Voor deze projecten neemt het Rijk een ruimtelijk besluit (het projectbesluit). De regionale overheden verlenen nog wel de vergunningen en ontheffingen die nodig zijn voor het project. Zij besluiten bijvoorbeeld over de aangevraagde omgevingsvergunningen. Het Rijk coördineert deze vergunningen en zorgt ervoor dat de aanvragen zo veel mogelijk tegelijkertijd worden behandeld en over worden beslist.

De projectprocedure bestaat uit twee fasen: de verkenningsfase en de planuitwerkingsfase. In de verkenningsfase worden de verschillende mogelijkheden voor locaties onderzocht. Voor dit project is er één beoogde locatie uit de haalbaarheidsstudie naar voren gekomen. In de planuitwerkingsfase wordt de locatie in meer detail uitgewerkt.

In de projectprocedure neemt participatie een belangrijke rol in. Dat betekent dat partijen in de omgeving vroeg worden betrokken en kunnen meedenken. Om hieraan invulling te geven is in deel 2 (hoofdstukken 4 en 5) het voorstel voor participatie van dit project opgenomen.

3.2 Hoe verloopt de projectprocedure

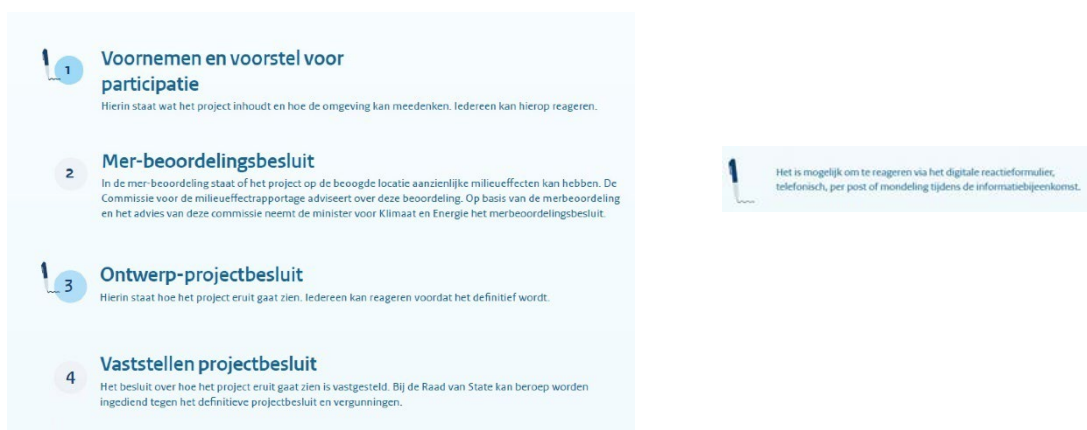

In bovenstaand figuur staat de projectprocedure afgebeeld.

In onderstaande tabel 1 zijn de procedurestappen weergegeven voor de besluitvorming over het project. Hierin staat op welke momenten de officiële documenten worden gepubliceerd en ter inzage worden gelegd en wanneer u kunt meedenken, bijdragen en een reactie kunt geven of een zienswijze kunt indienen.



Het ministerie van EZK heeft er in deze procedure voor gekozen de kennisgeving Voornemen en het voorstel voor Participatie te combineren. Dit is het "Voornemen en voorstel voor Participatie". Dit betekent dat de openbare aankondiging en de terinzagelegging van het voornemen en het participatievoorstel gelijktijdig en gecombineerd plaatsvinden. Met deze (gecombineerde) kennisgeving start de verkenningfase van het project (zie tabel 1).

Periode* <i>o.b.v. huidige planning</i>	Procedurestap	Hoe u kunt meedenken, bijdragen en inspreken	
Juni 2024	Publiceren kennisgeving voornemen en voorstel voor participatie	U kunt door een reactie in te dienen, meedenken over onder meer het project, locatie voor de stations, de verbinding met het bestaande hoogspanningsnetwerk, de verplaatsing van het zonnepark en hoe u betrokken wilt zijn bij het project. Er wordt ook een informatieavond georganiseerd.	VERKENNING
sept 2024	Publiceren Nota van Antwoord	U kunt kennisnemen van de nota van antwoord. Hierin wordt antwoord gegeven op gestelde vragen naar aanleiding van de kennisgeving voornemen en voorstel voor participatie. Ook kunt u hierin teruglezen op welke manier gedane suggesties worden meegenomen in de procedure.	
1 ^e kwartaal 2025	Publiceren mer-beoordelingsbesluit. Het mer-beoordelingsbesluit wordt genomen door de minister voor K&E op basis de beschikbare informatie, zoals de mer-beoordeling, het advies van de commissie mer en het advies van de regionale overheden.	U kunt kennisnemen van het mer-beoordelingsbesluit.	
2 ^e en 3 ^e kwartaal 2025	Aanvragen vergunningen en opstellen ontwerp-projectbesluit	Het ontwerp-projectbesluit wordt opgesteld door het ministerie van EZK en afgestemd met alle betrokken partijen. In de periode voorafgaand aan het aanvragen van de vergunningen vindt overleg plaats met de vergunningverlenende partijen zodat de aanvragen voldoen aan alle wettelijke eisen.	PLANUITWERKING
3e kwartaal 2025	Ter inzagelegging van ontwerp-projectbesluit (en ontwerpvergunningen)	U kunt uw zienswijze (inspraakreactie) indienen op het ontwerp-projectbesluit (en de ontwerpvergunningen). Er wordt ook een informatieavond georganiseerd.	



3e kwartaal 2025	Vaststellen en ter inzagelegging definitief projectbesluit (en vergunningen)	U kunt beroep instellen tegen het projectbesluit (en vergunningen) bij de Afdeling bestuursrechtspraak van de Raad van State.
2e kwartaal 2026	Onherroepelijk projectbesluit (en vergunningen)	Uitspraak na behandeling van beroepen.

Tabel 1 procedurestappen

In de periodes tussen bovenstaande momenten wordt telkens de volgende stap in het project inhoudelijk voorbereid. Daar betrekken we betrokken partijen op tijd bij. Hoe we dat in iedere fase doen, beschrijven we in het participatieplan (zie deel 2, hoofdstuk 4).

Planning realisatie Hoogspanningsstation Farmsum

De planning voor de verschillende stappen naar de realisatie van het hoogspanningsstation Farmsum ziet er globaal als volgt uit:

Fase	Indicatieve planning
Q3 2025	Publicatie ontwerp Projectbesluit – locatie is bepaald.
Q2 2026	Onherroepelijk Projectbesluit
Q3 2026	Start uitvoering werkzaamheden station
Q3 2027	Start uitvoering Lijnen & Kabels
Q2 2031	Ingebruikname van het hoogspanningsstation Farmsum

Verkenningfase

Op basis van artikel 5.48 lid 1 Omgevingswet wil het ministerie van EKZ met de verkenning inzicht krijgen in wat de opgave precies is en welke relevante ontwikkelingen er zijn binnen de fysieke leefomgeving. Ook geeft de verkenning inzicht in de mogelijke oplossingen of alternatieven voor de opgave.

De verkenningfase wordt afgesloten met de keuze voor de locatie van de stations, het zonnepark en de tracés die op basis van een zorgvuldige afweging wordt gemaakt. De volgende aspecten staan centraal in deze afweging:

1. Effecten op het milieu, natuur en leefomgeving
2. Belangen in de omgeving
3. Technische mogelijkheden
4. Kosten
5. Toekomstvastheid (robuust en rekening houdend met de toekomstige energiebehoefte)

In tabel 1 staat een overzicht met de vereiste procedurestappen van de verkenning en de bijbehorende planning. Hierin staat ook wanneer, volgens de huidige planning, officiële documenten worden gepubliceerd en ter inzage gelegd, wanneer u kunt meedenken, bijdragen en inspreken. In dit project wordt geen voorkeursbeslissing genomen².

Mer-beoordelingsplicht

Op basis van bijlage V van het Omgevingsbesluit geldt voor het project een mer-beoordelingsplicht³. In bijlage 2 is de tabel voor categorie 'J8' opgenomen uit bijlage V van het omgevingsbesluit waaruit de mer-beoordelingsplicht volgt.

In een mer-beoordeling toetst het ministerie van EZK of er bij het project aanzienlijke milieueffecten kunnen optreden. Hiervoor vraagt het ministerie van EZK een second opinion bij de commissie mer⁴.

² Een voorkeursbeslissing is een formele stap in de procedure en is de afsluiting van de verkenning naar de opgave voor een te realiseren locatie voor een hoogspanningsstation door het bevoegd gezag. Een (ontwerp-) voorkeursbeslissing wordt ter inzage gelegd.

³ 'mer' is een afkorting van 'milieueffectrapportage'.

⁴ De Commissie mer is een onafhankelijke organisatie. De commissie adviseert over de inhoud van milieueffectrapporten. Een milieueffectrapport brengt de milieugevolgen van een project in beeld voordat de overheid een besluit over het project neemt.



De Commissie toetst of er voldoende (milieu)informatie aanwezig is om een goed onderbouwd besluit te nemen over de mer-beoordeling.

Er zijn twee uitkomsten van mer-beoordelingsbesluit mogelijk:

1. Aanzienlijke milieueffecten zijn uitgesloten: er hoeft geen milieueffectrapport (MER) gemaakt te worden en er is geen sprake van een mer-procedure.
2. Aanzienlijke milieueffecten zijn niet uitgesloten: er volgt een mer-procedure. Het opstellen van een MER is onderdeel van deze procedure.

In het geval van uitkomst 1 wordt de projectprocedure vervolgt zoals beschreven in dit voornemen en voorstel voor participatie. In het geval van uitkomst 2, zal er een nieuw voornemen en voorstel voor participatie ter inzage worden gelegd.

Planuitwerkingsfase

De ruimtelijke inpassing van de stations en het verplaatsen van het zonnepark wordt uitgewerkt in het projectbesluit. Dit wordt de planuitwerking genoemd. Het ontwerp-projectbesluit wordt ter inzage gelegd, samen met de vergunningen die zorgen voor de uitvoering van het projectbesluit. Daarop is het indienen van zienswijzen mogelijk. Vervolgens wordt het projectbesluit vastgesteld en de definitieve vergunningen ook. Het geheel wordt gepubliceerd en er is beroep mogelijk bij de Afdeling bestuursrechtspraak van de Raad van State.



Deel 2: Voorstel voor participatie



4 Participatie en communicatie

4.1 Inleiding

In dit hoofdstuk leggen wij uit waarom wij participatie belangrijk vinden, hoe wij er in deze fase invulling aan geven, wie welke rol heeft en hoe wij omgaan met input uit de omgeving. Verder beschrijven we welke participatieactiviteiten we in de komende fase organiseren.

4.2 Belang van participatie

Het nieuwe hoogspanningsstation Farmsum is belangrijk voor de energievoorziening van het industriegebied Delfzijl en voor de regio. De nieuwe stations hebben impact op de omgeving, zowel tijdens de aanleg als wanneer de stations in gebruik zijn. Participatie en het betrekken van de omgeving zijn daarom een belangrijk onderdeel van de verkenning naar het nieuwe hoogspanningsstation Farmsum.

4.3 Reikwijdte participatie

De informatie uit het haalbaarheidsonderzoek willen we graag met u delen. Zoals beschreven in deel 1 (het voornemen) is deze informatie belangrijk voor de keuze van de beoogde locatie. Zo krijgt u inzicht in hoe en waarom we bepaalde keuzes maken en kunt u vervolgens aangeven of er aanvullende informatie is waar we rekening mee moeten houden. Dit kan bijvoorbeeld informatie zijn voor het definitief vaststellen van de locatie.

Daarnaast willen we informatie uit de omgeving ophalen om de stations zo goed mogelijk in te passen in de omgeving. Bijvoorbeeld door de inrichting van het terrein en zaken waar we rekening mee kunnen houden tijdens de bouwfase van het project.

4.4 Participatie in deze fase

In iedere fase van het project inventariseren we welke partijen een rol hebben bij het project, en wat hun belang is. Dit doen we samen met de provincie en gemeente. We onderscheiden grofweg de volgende doelgroepen:

- betrokken overheden;
- overheidsorganisaties en belangenorganisaties;
- lokale belangenorganisaties;
- omwonenden en grondeigenaren;
- bedrijven;
- geïnteresseerden.



Hierna volgt een overzicht van onze eerste inventarisatie.

Doelgroep	Eerste inventarisatie
Betrokken overheden	Gemeente Eemsdelta Provincie Groningen Waterschap Hunze en Aa's
Overheidsorganisaties en belangenorganisaties	Industrietafel Noord-Nederland Natuurvereniging en milieufederatie Groningen Groningen Seaports
Lokale belangenorganisaties	Samenwerkende bedrijven Eemsdelta (SBE) Vereniging Dorpsbelangen en Volksvermaken Farmsum Stichting AEOLUS Farmsum Stichting Zuidelijke Dorpen
Bedrijven	North Water Starvert Energy – mede eigenaar zonnepark Bedrijven die klantaansluiting willen Telecon/data bedrijven met infrastructuur in de grond Eneco windmolenpark Delfzijl Noord Batterijbedrijf naast windmolens PMC ESD-SIC RWZI
Omwonenden en grondeigenaren	Grondeigenaren bestaand tracé Grondeigenaren nieuw tracé Motorclub Black Sheep MC Delfcross Schietvereniging Grondeigenaar 2 percelen naast beoogde locatie

De wijze van participatie verschilt per doelgroep. Zie onderstaande kaders voor meer uitleg.

Meedenken en informeren

Wij zien deze fase in het proces vooral als een fase waarin wij iedereen in het zoekgebied informeren over de verschillende stappen en de resultaten van de verschillende onderzoeken. We zijn open en transparant over wat er onderzocht is en welke informatie leidt tot de beoogde locatie. We willen u goed informeren, zodat u kunt meedenken.

U kunt met ons meedenken en reageren in de periode van de terinzagelegging. Dan kunt u formeel reageren. Dit kan bijvoorbeeld tijdens de inloopavond of door het indienen van een reactie op het Voornemen en voorstel voor participatie of een zienswijze op het ontwerp-projectbesluit.

Daarnaast kunt u altijd informatie met ons delen, reageren op door ons gedeelde informatie of suggesties doen. U kunt ook rechtstreeks contact met ons zoeken, via de contactgegevens in hoofdstuk 5.



We halen input op bij overheden en belangenorganisaties

In deze fase kunnen regionale overheden en belangenorganisaties met ons meedenken, input leveren en worden zij betrokken bij de locatiekeuze. We vragen hun advies op basis van hun expertise en kennis van het gebied. Daarnaast kunnen zij ook formeel reageren op de voorgelegde stukken.

Met de overheden en belangenorganisaties voeren wij gesprekken en houden we bijeenkomsten. Voor de regionale overheden is een ambtelijke werkgroep en een bestuurlijk overleg ingericht. In de ambtelijke werkgroep wordt meegedacht over de op te stellen formele documenten. Dit ter voorbereiding van het bestuurlijk overleg met de regionale overheden. Aan het bestuurlijk overleg nemen de bestuurders van gemeente, provincie, Groningen Seaports, Tennet, Enexis en het Ministerie van EZK deel. Zij worden geïnformeerd en betrokken en adviseren de ministers over de te nemen besluiten.

4.5 Informeren van alle doelgroepen

Wij houden de verschillende doelgroepen via diverse communicatiemiddelen en activiteiten op de hoogte van de ontwikkelingen van de nieuwe stations, de voortgang van het project en de procedure en welke mogelijke oplossingen we onderzoeken. In onderstaande tabel ziet u hoe wij de communicatie voor ons zien tot en met de publicatie van het ontwerp-projectbesluit. We zetten een mix aan instrumenten in om zoveel mogelijk mensen te bereiken.

Communicatiemiddel	Toelichting
Websites	www.rvo.nl/Farmsum : alle informatie over het formele besluitvormingsproces, waaronder de publicaties. www.tennet.eu/farmsum : op de website is informatie te vinden over het project, zoals animaties, factsheets, filmpjes, 3D visualisaties, veel gestelde vragen en een link naar de projectatlas http://www.tennet.eu/nl/projecten/provincies/groningen/Farmsum
Projectatlas	U kunt digitaal reageren op de beoogde locatie, maar ook uw zorgen, vragen, mogelijke oplossingen of andere suggesties delen. De projectatlas is bereikbaar via www.tennet.eu/nl/projecten/provincies/groningen/farmsum
Digitale nieuwsbrieven	In de nieuwsbrief delen wij informatie over de stappen naar het Projectbesluit of andere project relevante informatie. Aanmelden kan via www.tennet.eu/farmsum
(Sociale) media	Wij informeren lokale en regionale media en pers met nieuwsberichten over het project, zodat zij hier (desgewenst) aandacht aan kunnen besteden. Daarnaast delen wij informatie met de betrokken overheden en organisaties en benutten in afstemming met hun de (sociale) media en communicatiekanalen.
Publicatie kennisgeving in Staatscourant, huis-aan-huis-bladen, online kranten	Informeren over de terinzagelegging van het Voornemen en participatieplan en van het ontwerpprojectbesluit, met als bijlage het mer-beoordelingsbesluit en de mogelijkheid om een reactie of zienswijze in te dienen.



4.6 Activiteiten tot einde verkenningsfase

In onderstaande tabel staan verschillende activiteiten tot en met de terinzagelegging van het ontwerp projectbesluit op een rij. De planning van de diverse bijeenkomsten en activiteiten is onder voorbehoud.

Activiteit	Toelichting	Voor wie?	Wanneer*
Werk- en themasessies	Doel: werken naar keuze locatie. Verrijken van de onderzoeksvragen en bijbehorende stukken, zodat afwegingen en keuzes kunnen worden gemaakt. Onderzoeken met kennis van stakeholders verrijken. Thema's: Ruimtelijke inpassing Resultaten effectstudies	Ambtelijke vertegenwoordigers van provincie Groningen, gemeente Eemsdelta, waterschap Hunze en Aa's Samenwerkende Bedrijven Eemsdelta (SBE) Natuur- en milieufederatie Groningen Seaports	
Ambtelijke en bestuurlijke overleggen regio	Ambtelijke en bestuurlijke afstemming over Bestuurlijk advies t.a.v. mer-beoordelingsbesluit Concept ontwerp-projectbesluit	Provincie Groningen, gemeente Eemsdelta en, Groningen Seaports	Tijdens gehele fase
Communicatie Werkgroep	Bijpraten over het project en over communicatie met de omgeving. Afstemming communicatie/momenten/locaties rond de terinzagelegging	Voor communicatieadviseurs gemeente Eemsdelta, provincie Groningen, Tennet, Enexis, RVO, GSP	Tijdens gehele fase
Informatiesessies gemeenteraden, waterschap en Provinciale Staten	Bijpraten over (stand van zaken) project en over betrokkenheid bestuurlijke vertegenwoordigers van de gemeente Eemsdelta, provincie Groningen en waterschap Hunze en Aas	Leden gemeenteraden, bestuursleden waterschap en leden Provinciale Staten	Tijdens gehele fase op verzoek mogelijk
Persoonlijke gesprekken en presentaties	Regelmatig contact met stakeholders, gesprekken over stand van zaken, aandachts- en verbeterpunten. Naast (individuele) gesprekken kan er ook behoefte zijn aan andere informatie. We stemmen	Betrokken overheden, belangenorganisaties, bedrijven en omwonenden.	Tijdens gehele fase in overleg mogelijk



	samen af waar behoefte aan is. Dit is maatwerk.		
Informatiebijeenkomst	Tijdens de terinzagelegging van het Voornemen en voorstel voor participatie: Toelichting procedure en beoogde locatie. Mogelijkheid om vragen te stellen Indienen van formele reactie op Voornemen en voorstel voor participatie	Iedereen Een locatie nabij beoogde locatie Aankondiging in huis-aan-huis-kranten	Juni 2024
Publicatie mer – beoordelingsbesluit	Op de RVO projectpagina wordt het besluit ter kennisgeving gepubliceerd.	Iedereen	Q1 2025
Informatie bijeenkomst	Tijdens de terinzagelegging van het ontwerp projectbesluit: Toelichting op de mer-beoordelingbesluit. Toelichting procedure en keuze locatie. Mogelijkheid om vragen te stellen. Indienen formele reactie op ontwerp projectbesluit.	Iedereen Een locatie nabij beoogde locatie Aankondiging in huis-aan-huis-bladen	Q3 2025



5 Denkt u met ons mee?

5.1 Denk mee: we zien uw reactie graag tegemoet

Naast de activiteiten die wij vanuit het project voorstellen, spelen wij graag in op uw behoefte aan informatie en contact. Heeft u of uw organisatie behoefte aan bepaalde informatie, wilt u informatie, zorgen en/of opmerkingen met ons delen of met ons kennismaken? Laat het ons weten! Wij bekijken dan samen met u wat het beste past. Dat kan een telefoongesprek zijn, maar ook het geven van een presentatie op locatie, een overleg of een werksessie.

Daarnaast heeft iedereen de mogelijkheid om te reageren op het Voornemen en voorstel voor participatie en op het ontwerp-projectbesluit. In onderstaande tabel zijn deze momenten weergegeven.

Planning	Stap Projectprocedure	Formeel inspraak mogelijkheden
juni 2024	Stap 1 en 2 – Kennisgeving van het Voornemen en voorstel voor participatie	Formeel reageren op Voornemen en voorstel voor participatie
Q2 2024 – Q1 2025	Stap 3 Verkenningsfase	
Q3 2025	Stap 4 Ontwerp projectbesluit publiceren	Formeel reageren op ontwerp projectbesluit
Q2 2026	Stap 5 Projectbesluit onherroepelijk	

5.2 Wat gebeurt er met uw inbreng?

Alle activiteiten die we hebben ondernomen, leggen we vast in een participatieverslag. Hierin kunt u teruglezen welke activiteiten er zijn geweest, welke partijen daar aanwezig waren en wat de belangrijkste onderwerpen waren. Ook doen we verslag wat de participatie heeft opgebracht en wat er met de inbreng is gebeurd. Het participatieverslag wordt gepubliceerd op: www.rvo.nl/Farmsum, tegelijkertijd met de terinzagelegging van het ontwerp-projectbesluit.

Van de ingediende zienswijzen op zowel het 'Voornemen en voorstel participatie' als het 'ontwerp projectbesluit' wordt een nota van antwoord opgesteld. In de nota van antwoord staan alle zienswijzen die zijn ingediend met de antwoorden erop.



5.3 Onze contactgegevens

Heeft u na het lezen van dit plan vragen of suggesties? Of wilt u informatie met ons delen? Neem dan contact op met het ministerie van EZK of TenneT via onderstaande gegevens:

Voor informatie over de inhoud en participatie van het project:

TenneT

0800 – 83 66 388

Hoogspanningsstation Farmsum (tennet.eu)

Omgevingsmanager: Carolien Fischer / carolien.fischer@tennet.eu

Voor informatie over de procedure, documenten en participatie van het project:

Bureau Energieprojecten

070 - 379 89 79

www.rvo.nl/bureau-energieprojecten

bureauenergieprojecten@minezk.nl

Projectleider ministerie van EZK: Henk-Jan Broeksma / h.j.broeksma@minezk.nl



Bijlage 1: Situatie grondposities havengebied Groningen Seaports

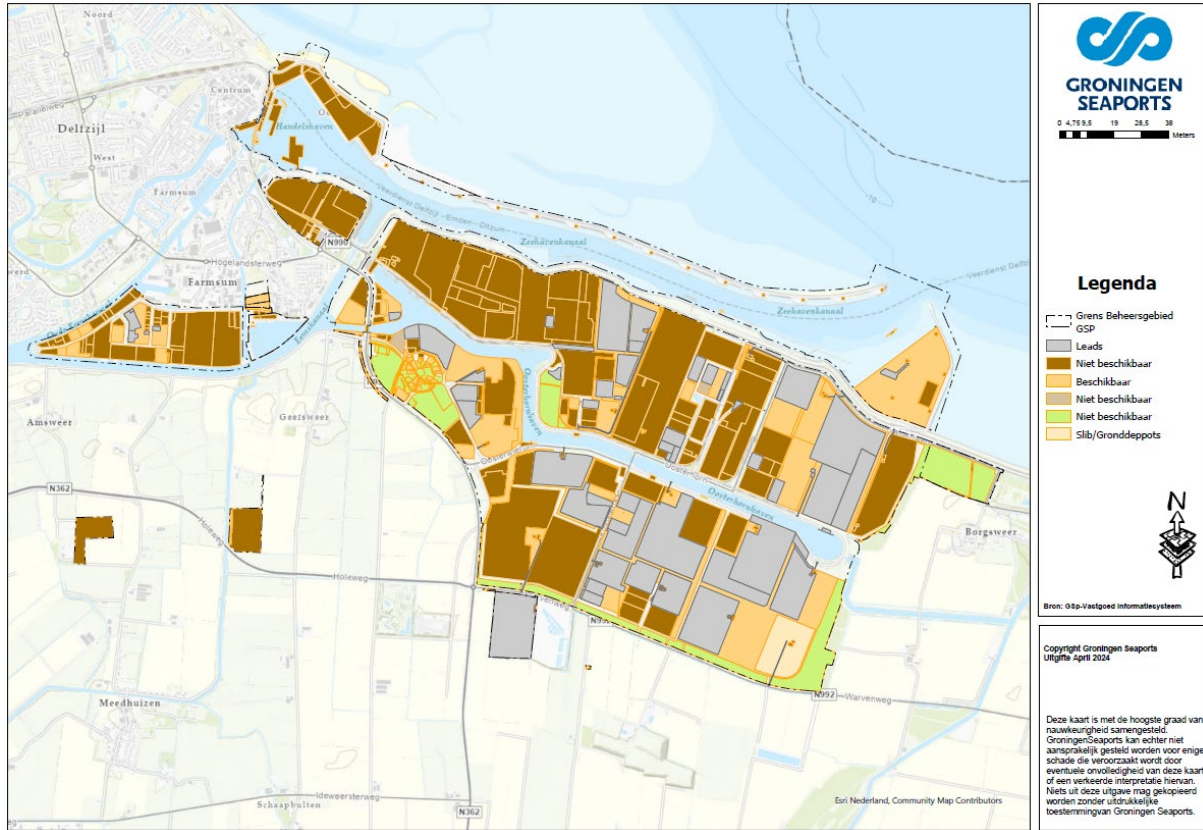



Bijlage 2, Bijlage V van het omgevingsbesluit

Aanwijzing projecten en de daarvoor benodigde besluiten waarvoor een mer-(beoordelings)plicht geldt).

<i>Nr. Projecten</i>	<i>Gevallen waarin de mer-plicht geldt (artikel 16.43, eerste lid, aanhef en onder a, van de wet)</i>	<i>Gevallen waarin de mer-beoordelingsplicht geldt (artikel 16.43, eerste lid, aanhef en onder b, van de wet)</i>	<i>Besluiten als bedoeld in artikel 11.6, derde lid, onder c, van dit besluit</i>
J8 Hoogspanningsleidingen	Aanleg, wijziging of uitbreiding van een bovengrondse hoogspanningsleiding van: 1°. een spanning van 220 kV of meer; en 2°. een lengte van meer dan 15 km	Aanleg, wijziging of uitbreiding	Het omgevingsplan of, bij afwezigheid daarvan, de omgevingsvergunning voor een wateractiviteit

Voor het omgevingsbesluit en de volledige Bijlage V zie: wetten.nl - [Regeling - Omgevingsbesluit - BWBR0041278](#) (overheid.nl)