

Inspraakbundel

Zienswijzen op ontwerpbesluiten '380 kV-hoogspanningsstation Tilburg'

Inspraakpunt Bureau Energieprojecten
Postbus 111
9200 AC DRACHTEN
www.bureau-energieprojecten.nl

INHOUDSOPGAVE

Woord vooraf	3
Kennisgeving.....	4

MONDELINGE, SCHRIFTELIJKE EN DIGITALE REACTIES EN ZIENSWIJZEN:

Opzoektabel mondelinge, schriftelijke en digitale reacties	7
Alfabetisch overzicht organisaties en reacties	8
Zienswijze 202200211 tot en met 202200230	9

Woord vooraf

Van dinsdag 16 maart t/m maandag 26 april 2022 lagen voor het project 380 kV-hoogspanningsstation Tilburg de ontwerpbesluiten ter inzage. In deze periode kon u hierop reageren.

Project

Het Ministerie van Economische Zaken en Klimaat (EZK) en TenneT werken samen aan een nieuw 380 kV-hoogspanningsstation ten noorden van Tilburg.

Waarom is dit project nodig?

De komende jaren ontstaan knelpunten in het 150 kilovolt (kV)-net in Noord-Brabant. Een nieuw 380 kV-hoogspanningsstation ten noorden van Tilburg is noodzakelijk om knelpunten in de energielevering voor de regio te voorkomen. Daarnaast wordt met dit station de nieuwe 380 kV-verbinding tussen Borssele en Tilburg (het project Zuid-West 380 kV Oost) op de landelijke ring aangesloten.

Welke procedure wordt gevolgd?

Op de besluitvorming over hoogspanningsstation Tilburg is de rijkscoördinatieprocedure van toepassing. Dit betekent dat in een rijksinpassingsplan (een ruimtelijk besluit van het Rijk, vergelijkbaar met een bestemmingsplan) de locatie van hoogspanningsstation Tilburg wordt vastgelegd. De Minister voor Klimaat en Energie en de Minister voor Volkshuisvesting en Ruimtelijke Ordening stellen dit inpassingsplan door middel van een besluit vast. Het inpassingsplan en andere besluiten die voor het project nodig zijn, worden voorbereid in één gecoördineerde procedure. De Minister voor Klimaat en Energie coördineert deze procedure.

Informatiebijeenkomst

Op dinsdag 22 maart organiseerde het Ministerie van Economische Zaken en Klimaat samen met de initiatiefnemer TenneT een informatiebijeenkomst. De bijeenkomst vond plaats op:

Dinsdag 22 maart 2022 van 19:00 tot 21:00 uur in Wijkcentrum de Ypelaer, Corellistraat 10, 5049 EM Tilburg

Bij de inloopbijeenkomst vond u informatie over het project en over de procedure. Ook kon u uw vragen stellen aan medewerkers van TenneT en het Ministerie van Economische Zaken en Klimaat.

Zienswijzen

Op de ontwerpbesluiten zijn binnen de reactietermijn in totaal 8 zienswijzen binnengekomen. De zienswijzen zijn integraal opgenomen in deze inspraakbundel. U kunt deze inspraakbundel downloaden van www.bureau-energieprojecten.nl.

Wat is het vervolg?

De ontvangen reacties worden meegewogen bij het nemen van de definitieve besluiten. Wanneer u niet reageert op de ontwerpbesluiten, kunt u later alleen reageren op de definitieve besluiten als deze tegen uw belangen ingaan.

Wilt u meer weten?

Meer informatie over hoogspanningsstation Tilburg en alle bijbehorende documenten vindt u op www.rvo.nl/hoogspanningsstation-tilburg. Heeft u vragen over de procedure? Bel dan met telefoonnummer 070 379 89 79.



Kennisgeving terinzagelegging ontwerpbesluiten 380 kV-hoogspanningsstation Tilburg

Van dinsdag 15 maart t/m maandag 25 april 2022 liggen voor het project 380 kV-hoogspanningsstation Tilburg ontwerpbesluiten ter inzage. In deze periode kunt u hierop reageren.

Project

Het Ministerie van Economische Zaken en Klimaat (EZK) en TenneT werken samen aan een nieuw 380 kV-hoogspanningsstation ten noorden van Tilburg.

Waarom is dit project nodig?

De komende jaren ontstaan knelpunten in het 150 kilovolt (kV)-net in Noord-Brabant. Een nieuw 380 kV-hoogspanningsstation ten noorden van Tilburg is noodzakelijk om knelpunten in de energielevering voor de regio te voorkomen. Daarnaast wordt met dit station de nieuwe 380 kV-verbinding tussen Borssele en Tilburg (het project Zuid-West 380 kV Oost) op de landelijke ring aangesloten.

Welke procedure wordt gevolgd?

Op de besluitvorming over hoogspanningsstation Tilburg is de rijkscoördinatieprocedure van toepassing.

Dit betekent dat in een rijksinpassingsplan (een ruimtelijk besluit van het Rijk, vergelijkbaar met een bestemmingsplan) de locatie van hoogspanningsstation Tilburg wordt vastgelegd. De Minister voor Klimaat en Energie en de Minister voor Volkshuisvesting en Ruimtelijke Ordening stellen dit inpassingsplan door middel van een besluit vast. Het inpassingsplan en andere besluiten die voor het project nodig zijn, worden voorbereid in één gecoördineerde procedure. De Minister voor Klimaat en Energie coördineert deze procedure.

Informatiebijeenkomst

Op dinsdag 22 maart organiseert het Ministerie van Economische Zaken en Klimaat samen met de initiatiefnemer TenneT een informatiebijeenkomst. De bijeenkomst vindt plaats op:

Dinsdag 22 maart 2022 van 19:00 tot 21:00 uur in Wijkcentrum de Ypelaer, Corellistraat 10, 5049 EM Tilburg

Bij de inloopbijeenkomst vindt u informatie over het project en over de procedure. Ook kunt u uw vragen stellen aan medewerkers van TenneT en het Ministerie van Economische Zaken en Klimaat.

Wilt u reageren?

U kunt van dinsdag 15 maart t/m maandag 25 april 2022 reageren op het ontwerp-inpassingsplan en het ontwerpbesluit. Dit heet het indienen van een zienswijze. In deze periode kunt u ook de documenten met informatie over de ontwerpbesluiten bekijken op www.rvo.nl/hoogspanningsstation-tilburg. Op papier kunt u de documenten bekijken in Stadskantoor 6, Spoorlaan 181 te Tilburg, in de centrale hal op de begane grond. Openingstijden: maandag, woensdag en vrijdag van 8:00 tot 18:00 uur en dinsdag en donderdag van 8:00 tot 20:00 uur.

U kunt op drie manieren reageren.

Digitaal: via de website www.rvo.nl/hoogspanningsstation-tilburg

Per post:

Bureau Energieprojecten
Inspraakpunt hoogspanningsstation Tilburg
Postbus 111
9200 AC Drachten

Wilt u uw brief ondertekenen en uw adres vermelden? Dan kunnen wij u per brief een ontvangstbevestiging sturen.

Telefonisch op werkdagen tussen 9:00 en 17:00 uur via telefoonnummer 070 379 89 79.

Wat is het vervolg?

De ontvangen reacties worden meegewogen bij het nemen van de definitieve besluiten. Wanneer u niet reageert op de ontwerpbesluiten, kunt u later alleen reageren op de definitieve besluiten als deze tegen uw belangen ingaan.

Wilt u meer weten?

Meer informatie over hoogspanningsstation Tilburg en alle bijbehorende documenten vindt u op www.rvo.nl/hoogspanningsstation-tilburg. Heeft u vragen over de procedure? Bel dan met telefoonnummer 070 379 89 79. Of stel uw vragen tijdens de informatiebijeenkomst.





Rectificatie kennisgeving terinzagelegging ontwerpbesluiten hoogspanningsstation Tilburg

In de Staatscourant van 15 maart is kennisgeving gedaan van de terinzagelegging van de ontwerpbesluiten van hoogspanningsstation Tilburg. Daarin is een terinzage termijn van 15 maart tot en met 25 april 2022 vermeld. Vanwege een te late publicatie in de Staatscourant wordt de termijn van terinzagelegging en het indienen van zienswijzen 16 maart tot en met 26 april 2022.

Opzoektabel mondelinge, schriftelijke en digitale zienswijzen

In onderstaande tabel kunt u met het registratienummer het nummer van de zienswijze opzoeken. Door te klikken op uw zienswijzenummer wordt u automatisch doorverwezen naar de zienswijze. De zienswijzen zijn opgenomen vanaf pagina 8.

Zienswijzen op ontwerpbesluiten '380 kV-hoogspanningsstation Tilburg'

Registratienummer	Zienswijzenummer
202200211	202200211
202200213	202200213
202200214	202200214
202200215	202200215
202200218	202200218
202200219	202200219
202200220	202200220
202200230	202200230

Alfabetisch overzicht organisaties en zienswijzen

Zienswijzen op ontwerpbesluiten '380 kV-hoogspanningsstation Tilburg'

Zienswijzenummer	Organisatie
202200219	Enexis Netbeheer B.V., S-HERTOGENBOSCH
202200220	Natuurmonumenten, OISTERWIJK
202200214	Provincie Noord-Brabant, Gedeputeerde Staten, S-HERTOGENBOSCH
202200215	Waterschap De Dommel, Dijkgraaf en hoogheemraden, BOXTEL
202200230	Provincie Noord-Brabant, Provinciale Staten, S-HERTOGENBOSCH

Zienswijze 202200211 tot en met 202200230

Verzonden: 3/23/2022 9:14:32 AM
Onderwerp: Zienswijze
Project: Hoogspanningsstation Tilburg - fase 1
Achternaam: [REDACTED]
Tussenvoegsel(s): [REDACTED]
Voorletters: [REDACTED]
Straat: [REDACTED]
Huisnummer: [REDACTED]
Postcode: [REDACTED]
Woonplaats: [REDACTED]
Land: Nederland
Telefoonnummer: [REDACTED]
E-mailadres: [REDACTED]
Als: Particulier
(Mede) namens: [REDACTED]
Organisatie:

Op welk ontwerpbesluit(en) heeft uw zienswijze betrekking?

Hoogspanningsstation Tilburg

Staan er naar uw mening onjuistheden in de ontwerpbesluiten?

-

Zijn er zaken en/of belangen over het hoofd gezien?

-

Wordt u geraakt in uw belang? Zo ja, kunt u aangeven hoe?

Toen [REDACTED] geboren werd op [REDACTED], kreeg hij van zijn grootvader een stuk bos van ongeveer 1500 m2.

Aan de Cirkelbaan in Tilburg

Het transformatorstation wordt op ongeveer 80 meter afstand van [REDACTED] zijn bos gebouwd. Wij vinden dat die plek bos moet blijven in plaats van een lelijk bebouwd gebied. Dat willen we niet.

Door de bouw van het transformatorstation krijgt het bosgebied emotioneel een andere lading die niet is zoals [REDACTED] grootvader dat in gedachte heeft gehad. Wij willen dat zijn gedachtegoed blijft voortleven in de vorm van een groot bosgebied.

Zijn er andere zaken die u naar voren wilt brengen?

-

Verzonden: 4/11/2022 10:48:02 PM
Onderwerp: Zienswijze
Project: Hoogspanningsstation Tilburg - fase 1
Achternaam: [REDACTED]
Tussenvoegsel(s):
Voorletters: [REDACTED]
Straat: [REDACTED]
Huisnummer: [REDACTED]
Postcode: [REDACTED]
Woonplaats: [REDACTED]
Land: Nederland
Telefoonnummer: [REDACTED]
E-mailadres: [REDACTED]
Als: Particulier
(Mede) namens:
Organisatie:

Op welk ontwerpbesluit(en) heeft uw zienswijze betrekking?

ontwerpinpassingsplan hoogspanningsstation Tilburg

Staan er naar uw mening onjuistheden in de ontwerpbesluiten?

nee

Zijn er zaken en/of belangen over het hoofd gezien?

nee

Wordt u geraakt in uw belang? Zo ja, kunt u aangeven hoe?

Ik heb samen met mijn broer een perceel bos in eigendom, dat circa op 100 meter van het nieuwe hoogspanningsstation ligt. Door de komst van het nieuwe station wordt mijn bosperceel minder waard, ontstaat er uitzichtbeperking en geluidsoverlast wanneer ik mij in mijn bosperceel begeef. Ik word dus sterk in het genot van mijn eigendom beperkt en mijn eigendom zal in waarde dalen. Ik ben dus tegen de komst van het hoogspanningsstation op de geplande locatie.

87751386_7551189_bosperceel[REDACTED]eigendomsgrens.pdf

Zijn er andere zaken die u naar voren wilt brengen?

nee

[REDACTED]

Van: [REDACTED]
Verzonden: vrijdag 26 juni 2020 13:11
Aan: [REDACTED]
Onderwerp: FW: Perceel [REDACTED]

Van: [REDACTED]
Verzonden: woensdag 13 november 2019 15:53
Aan: [REDACTED]
Onderwerp: Perceel [REDACTED]

Geachte heer [REDACTED]

Naar aanleiding van ons telefonisch overleg vanochtend stuur ik hierbij wat meer informatie over het project Zuidwest 380kV Oost.

Nieuwsbrief

U bent al aangemeld voor de nieuwsbrief van TenneT.

Daarmee bent u ervan verzekerd dat u op de hoogte bent van de actuele ontwikkelingen.

Bestemmingsplan.

TenneT laat het bestemmingsplan maken voor de nieuwe hoogspanningsverbinding en het bijbehorende trafostation. Naar verwachting is een eerste concept in het voorjaar van 2020 beschikbaar.

Project trafostation

Door de gemeente Tilburg wordt bekeken hoe alle opgaven en functies gecombineerd kunnen worden bij de SPinder. Het gaat namelijk niet alleen om het inpassen van een transformatiestation voor de 380kV, maar ook om rioolwaterzuivering, plaatsing van windmolens en een recreatieve en ecologische verbinding / functie. Dit gebeurt in samenwerking met diverse betrokken partijen zoals Natuurmonumenten, Waterschap, TenneT.

Uw perceel

U bent eigenaar van perceel [REDACTED]. Dat ligt in de gemeente Loon op Zand, aan de grens met Tilburg en daarmee ook op zeer korte afstand van het trafostation.

Dit perceel heeft een bestemming 'bos' en vormt daarmee voor TenneT geen gevoelige bestemming.

Kortom, vanuit het project zelf zal er geen reden zijn om te veronderstellen dat u schade lijdt als gevolg van het trafostation.

Op basis van www.ruimtelijkeplannen.nl kunt u inzicht krijgen in het geldende bestemmingsplan voor uw locatie. Ook zichtbaar is het voorbereidingsbesluit (de wettelijk beschermde zone die 'gereserveerd' is voor het nieuwe tracé en station).

Af te lezen is dat er circa 70 meter afstand zit tussen uw perceel en het geplande transformatiestation.

Zie onderstaand screenshot met in rood aangegeven uw perceel en met het streepje aangegeven de afstand (onderaan weergegeven).



Via <https://tennet.projectatlas.app/zuid-west-380kv-oost/map/visualisatie?map=51.572561,4.414516,9.59,0,0> komt u bij een interactieve kaart, waar het toekomstig tracé goed zichtbaar is.

Meer informatie

Ik bel u over circa 2 maanden om bij te praten over nieuwe ontwikkelingen.
Ik informeer de omgevingsmanager bij TenneT om met u contact op te nemen.
Als u zelf vragen heeft, bel dan gerust.

Met vriendelijke groet,

Verzonden: 4/12/2022 10:04:23 PM
Onderwerp: Zienswijze
Project: Hoogspanningsstation Tilburg - fase 1
Achternaam: [REDACTED]
Tussenvoegsel(s):
Voorletters: [REDACTED]
Straat: Postbus
Huisnummer: 90151
Postcode: 5200 MC
Woonplaats: s-Hertogenbosch
Land: Nederland
Telefoonnummer: [REDACTED]
E-mailadres: [REDACTED]
Als: Overheid
(Mede) namens:
Organisatie: Provincie Noord-Brabant

Op welk ontwerpbesluit(en) heeft uw zienswijze betrekking?

Zie bijlage

Staan er naar uw mening onjuistheden in de ontwerpbesluiten?

Zie bijlage

Zijn er zaken en/of belangen over het hoofd gezien?

Zie bijlage

Wordt u geraakt in uw belang? Zo ja, kunt u aangeven hoe?

Zie bijlage

Zijn er andere zaken die u naar voren wilt brengen?

Zie bijlage

Bureau Energieprojecten
Inspraakpunt hoogspanningsstation Tilburg
Postbus 111
2900 AC Drachten

Brabantlaan 1
Postbus 90151
5200 MC 's-Hertogenbosch
Telefoon (073) 681 28 12
Fax (073) 680 76 80
www.brabant.nl
IBAN NL86INGB0674560043

VERZONDEN

- 1 APR 2022

Onderwerp

Zienswijze ontwerp-Rijksinpassingsplan hoogspanningsstation Tilburg

Geachte Minister,

Wij hebben kennisgenomen van het ontwerp-Rijksinpassingsplan hoogspanningsstation Tilburg inclusief het bijbehorende Landschapsplan zoals dat op 15 maart j.l. ter inzage is gelegd.

Planbeschrijving

Dit inpassingsplan betreft het nieuwe 380 kV-hoogspanningsstation ten noorden van Tilburg. Het hoogspanningsstation is noodzakelijk om knelpunten in de energielevering voor de regio te voorkomen en op te lossen. Het hoogspanningsstation in Tilburg was eerder onderdeel van het project Zuid West 380 kV Oost, een nieuw te realiseren 380 kV-hoogspanningsverbinding tussen Rilland en Tilburg. Voor het hoogspanningsstation is eerder besloten hiervoor een separate procedure te volgen. Inmiddels is het ontwerp-inpassingsplan voor de 380 kV-hoogspanningsverbinding eind vorig jaar ook in procedure gebracht.

Vooroverleg

Op 7-7-2020 (C2264429/4714649) is door ons een vooroverlegreactie uitgebracht op het voor-ontwerpinpassingsplan.

Daarbij hebben wij onze positieve grondhouding uitgesproken en nut en noodzaak van de realisering van het hoogspanningsstation erkend, mede omdat daarmee ook wordt bijgedragen aan de opgave van energietransitie, één van de hoofdoopgaven van de Brabantse Omgevingsvisie.

Naast een aantal opmerkingen welke verband houden met geluid- en externe veiligheidsaspecten hebben wij gevraagd om het gebied rondom het hoogspanningsstation integraal te ontwikkelen. Daarbij zou door het combineren van natuur-, landschap-, water- en energieopgaven een méérwaarde voor het gebied kunnen worden bereikt. Tevens hebben wij daarbij aandacht gevraagd voor ons provinciaal beleid, met name ons natuurcompensatie beleid.

Bereikbaarheid

openbaar vervoer en fiets:
www.brabant.nl/route

Datum

1 april 2022

Ons kenmerk

C2289287/5029701

Uw kenmerk**Contactpersoon****Telefoon****Email****Bijlage(n)**

Wij kunnen concluderen dat, door opdrachtnemer (Ministerie/Tennet) op intensieve en constructieve wijze invulling is gegeven aan deze méérwaardebenadering.

Dit heeft geleid tot een gedetailleerd uitgewerkt Landschapsplan voor het gebied ten noorden van Tilburg, gelegen nabij het te realiseren hoogspanningsstation en tussen de natuurgebieden de Brand (Loonse en Drunense Duinen) en natuurgebied Huis ter Heide. In dit Landschapsplan zijn de opgaven uitvoerig beschreven en onderbouwd bestaande uit:

- compensatie van waterberging,
- landschappelijke inpassing,
- de realisering van extra natuur,
- ecologische verbindingzone en daarmee het versterken van het leefgebied voor fauna en flora (ten behoeve van het Natura 200 gebied Loonse en Drunense Duinen) in combinatie met de recro-passage,
- aanpassen van infrastructuur, waaronder het inpassen van het snelfietspad.

Wij spreken onze waardering daarover uit en tevens de wijze waarop het Landschapsplan met alle betrokken 'stakeholders' in deze regio is afgestemd.

Tegelijk realiseren wij ons dat de uitvoering van alle in het Landschapsplan opgenomen maatregelen veel tijd, aandacht en afstemming vraagt en zorgvuldig moet worden vastgelegd en tussen partijen. Daarbij zullen taken (inrichting, beheer en onderhoud), verantwoordelijkheden en planning goed moeten worden verankerd in realisatie-overeenkomsten.

Wij hebben vernomen dat hier inmiddels mee gestart is. In dat verband vragen wij aandacht voor regie en monitoring van deze afspraken en vragen wij om hierover geïnformeerd te blijven, alsmede over de voortgang hiervan.

Ten aanzien van de vereiste natuurcompensatie die de realisering van het inpassingsplan met zich meebrengt, bevestigen wij dat afspraken zijn gemaakt met de gemeente Tilburg.

Datum

1 april 2022

Ons kenmerk

C2289287/5029701

De gemeente Tilburg zal zorgdragen voor de noodzakelijke bestemmingsplanwijzigingen onder andere voor de inrichting van natuur en toe te voegen natuur en de daarmee verband houdende noodzakelijk te voeren herbegrenzingsprocedure op basis van de saldo-benadering op grond van artikel 3.20 Interim omgevingsverordening.

Datum

1 april 2022

Ons kenmerk

C2289287/5029701

Overeenkomstig het door Gedeputeerde Staten van Noord-Brabant genomen besluit, namens deze,

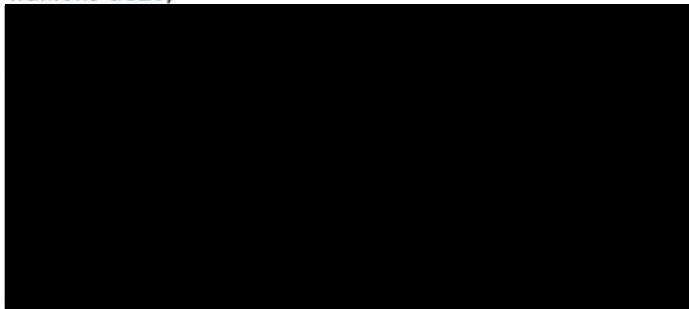

In verband met geautomatiseerd verwerken is dit document digitaal ondertekend.

Verzonden: 4/12/2022 10:12:04 PM
Onderwerp: Zienswijze
Project: Hoogspanningsstation Tilburg - fase 1
Achternaam: [REDACTED]
Tussenvoegsel(s): [REDACTED] [REDACTED]
Voorletters: [REDACTED]
Straat: Postbus
Huisnummer: 10.001
Postcode: 5280 DA
Woonplaats: Boxtel
Land: Nederland
Telefoonnummer: [REDACTED]
E-mailadres: [REDACTED]
Als: Overheid
(Mede) namens:
Organisatie: Waterschap De Dommel

Op welk ontwerpbesluit(en) heeft uw zienswijze betrekking?

Zie bijlage

Staan er naar uw mening onjuistheden in de ontwerpbesluiten?

Zie bijlage

Zijn er zaken en/of belangen over het hoofd gezien?

Zie bijlage

Wordt u geraakt in uw belang? Zo ja, kunt u aangeven hoe?

Zie bijlage

Zijn er andere zaken die u naar voren wilt brengen?

Zie bijlage

Ministerie van Economische Zaken en Klimaat
Bureau Energieprojecten
Inspraakpunt hoogspanningsstation Tilburg
T.a.v. de heer M. Bresjer
Postbus 111
9200 AC DRACHTEN

Postbus 10.001
5280 DA Boxtel
Bosscheweg 56
5283 WB Boxtel

(0411) 618 618
info@dommel.nl
www.dommel.nl

Boxtel	: 7 april 2022	Behandeld door	:	[REDACTED]
Ons kenmerk	: 50643 / 53843	Doorkiesnummer	:	[REDACTED]
Uw kenmerk	: DGKE-WO / 22086338	E-mailadres	:	[REDACTED]
Onderwerp	: Instemming ontwerp- inpassingsplan Hoogspanningsstation Tilburg	Bijlagen	:	-
		Verzonden	:	8 april 2022

Geachte heer Bresjer,

Op 9 maart 2022 informeerde u het waterschap per brief dat het ontwerp-inpassingsplan "Hoogspanningsstation Tilburg" ter inzage ligt van 15 maart tot en met 25 april 2022. Het inpassingsplan maakt de aanleg van een hoogspanningsstation mogelijk aan het Loonse Spinderpad in Tilburg. In deze brief leest u onze reactie op het ontwerp-inpassingsplan.

Het waterschap stemt in met het ontwerp-inpassingsplan

In de vooroverlegreactie op het voorontwerp-inpassingsplan heeft het waterschap gewezen op de verschillende waterbelangen die verbonden zijn aan de realisatie van het hoogspanningsstation Tilburg (brief Z61993/U130422 van 7 juli 2020). Het ontwerp-inpassingsplan houdt in voldoende mate rekening met deze waterbelangen. De daadwerkelijke borging van de waterbelangen vindt plaats in een privaatrechtelijke overeenkomst tussen TenneT en Waterschap De Dommel en middels de watervergunning.

Borging van de waterbelangen

De waterbelangen zijn op de volgende wijze voldoende beschermd en geborgd bij de realisatie van het hoogspanningsstation Tilburg:

- De realisatie van het hoogspanningsstation Tilburg vindt gedeeltelijk plaats op het terrein van de rioolwaterzuivering (RWZI) Tilburg, deels binnen de huidige water-/effluentberging van de zuivering. De RWZI is van groot maatschappelijk belang en moet te allen tijde blijven functioneren met het oog op de inzameling en zuivering van afvalwater. De effluentberging en de bergingscapaciteit zijn voor een goede bedrijfsvoering van de RWZI relevant. Om die reden hebben TenneT en

Waterschap De Dommel in een overeenkomst¹ vastgelegd dat het verlies aan waterbergingscapaciteit dient te worden gecompenseerd. Dit vindt plaats door de aanleg van een nieuwe waterberging. Deze compenserende water-/effluentberging alsook verlegging van de dijk hieromheen dienen te zijn gerealiseerd voordat het hoogspanningsstation wordt gebouwd. Ook is in de overeenkomst vastgelegd dat de aanleg en het in werking zijn van het hoogspanningsstation de veiligheid van de medewerkers van de RWZI niet in gevaar mag brengen en dat het de huidige en toekomstige bedrijfsvoering van de RWZI niet mag belemmeren. Op basis van de overeenkomst werken TenneT en Waterschap De Dommel op dit moment nadere afspraken uit over de realisatie van het definitief ontwerp (DO). De watervergunning voor het verleggen van de effluentberging en het dijklichaam ligt op dit moment ter inzage (16 maart t/m 26 april 2022).

- TenneT zorgt voor voldoende regenwaterberging binnen het terrein van het hoogspanningsstation, zodat afstromend regenwater van daken en verhardingen niet versneld in het oppervlaktewatersysteem terecht komt. Om de bergingsopgave te beperken, past TenneT zoveel mogelijk kunststofgrastegels toe op het terrein. Regenwater kan door deze tegels wegzakken in de bodem. Een wadi zorgt voor het opvangen van afstromend dakwater. Bij de transformator- en spoelcellen voorkomt TenneT vervuiling van bodem en grondwater door toepassing van een oliewaterscheider bij de regenwateropvangvoorziening.
- Bij de aanlegwerkzaamheden vindt bemaling plaats. TenneT heeft voor deze bemaling een watervergunning aangevraagd. Ook voor het kruisen van A-watergangen bij de aanleg van de ondergrondse 150kV-leiding vanaf het hoogspanningsstation naar het bestaande 150kV-station vraagt TenneT een watervergunning aan.

Verzoek om ambtshalve wijziging

Het rapport Watertoets Tilburg 380 KV (Arcadis, 31 juli 2020) vormt een bijlage bij de plantoelichting. Maar de meest actuele uitwerking van de regenwaterberging staat in de notitie: "Inrichting station in relatie tot hemelwaterafvoer", opgesteld door TenneT. Wij hebben de versie van 3 oktober 2020 beoordeeld, mogelijk is er nog een aangepaste, meer recente versie.

Ik vraag u om ook de genoemde notitie als bijlage bij de plantoelichting te voegen. De notitie laat zien of en hoe het plan voldoet aan de voorschriften voor toename verhard oppervlak volgens de Keur 2015; de watertoets beschrijft alleen de opgave.

¹ Overeenkomst compensatie waterberging, ondertekend door TenneT TSO B.V. en Waterschap De Dommel. Versie: 5 mei 2021-definitief. Besluit Dagelijks Bestuur Waterschap De Dommel 18 mei 2021 (dossiernr. 2341; Z60876/B1574). Ondertekening TenneT 12 januari 2022.

Contact

Graag blijven wij nauw betrokken bij de verdere procedure van het inpassingsplan.

Heeft u nog vragen over onze reactie, dan kunt u contact opnemen met [REDACTED]

Met vriendelijke groet,

[REDACTED]

Dit document is digitaal ondertekend en daardoor niet voorzien van een zichtbare handtekening.

Verzonden: 4/21/2022 12:06:36 PM
Onderwerp: Zienswijze
Project: Hoogspanningsstation Tilburg - fase 1
Achternaam: [REDACTED]
Tussenvoegsel(s):
Voorletters: [REDACTED]
Straat: [REDACTED]
Huisnummer: [REDACTED]
Postcode: [REDACTED]
Woonplaats: [REDACTED]
Land: Nederland
Telefoonnummer: [REDACTED]
E-mailadres: [REDACTED]
Als: Particulier
(Mede) namens: [REDACTED] [REDACTED] [REDACTED]
Organisatie:

Op welk ontwerpbesluit(en) heeft uw zienswijze betrekking?

Geachte bureau Energie-projecten,

Hierbij willen wij bezwaar maken tegen het aanleggen van de 380kV kabel door ons perceel. Het perceel nummer is [REDACTED] zoals ingeschreven bij Kadaster, gelegen aan de Kalverstraat te Tilburg.

Zoals te zien is op de foto in de bijlage, is er naast ons perceel een ongebruikte strook van Essent/Tennet waar de 380kV kabel kan liggen. Daardoor zal ons perceel vrij blijven van ondergrondse verplichtingen welke de verkoopwaarde en/of gebruiks opties negatief beïnvloeden.

Graag horen wij van u.

Met vriendelijke groet,

[REDACTED]

87927648_7579231_[REDACTED].JPG

Staan er naar uw mening onjuistheden in de ontwerpbesluiten?

Ja, De 380kV kabel kan over het perceel van Tennet/Essent lopen in plaats van ons perceel.

Zijn er zaken en/of belangen over het hoofd gezien?

Ja, Waarde van ons perceel zal aanzienlijk verminderen naast het feit dat ook een beperkte factor optreedt in geval van gebruik.

Wordt u geraakt in uw belang? Zo ja, kunt u aangeven hoe?

Ja, wij worden financieel geraakt, dit doordat verkoop prijs negatief beïnvloed wordt en ook kunnen we het perceel niet meer volledig gebruiken doordat er ondergrondse verplichtingen zijn.

Zijn er andere zaken die u naar voren wilt brengen?

Zoals te zien is heeft de Tennet/Essent een pad/breedte strook welke optimaler gebruikt kan worden zodat de schade aan ons perceel beperkt blijft.

Restaurant
Familie w...

Pad vd Essent/Tennet

Kalverstraat

Kalverstraat

Essentlaan

Sibelt



Amber Tales Webshop
Sieraden Tilburg met...

Table Excel |
Expert in Excel

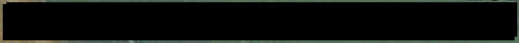
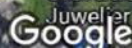

Restaurant
Familie w...

Pad vd Essent/Tennet

Kalverstraat

Kalverstraat

Essentlaan

Sibelt

P

Amber Tales Webshop
Sieraden Tilburg met...

Table Excel |
Expert in Excel

Juwelier
Google



Verzonden: 4/24/2022 12:47:42 PM
Onderwerp: Zienswijze
Project: Hoogspanningsstation Tilburg - fase 1
Achternaam: [REDACTED]
Tussenvoegsel(s):
Voorletters: [REDACTED]
Straat: Postbus
Huisnummer: 856
Postcode: 5201 AW
Woonplaats: s-Hertogenbosch
Land: Nederland
Telefoonnummer: [REDACTED]
E-mailadres: [REDACTED]
Als: (semi-) overheid
(Mede) namens:
Organisatie: Enexis Netbeheer B.V.

Op welk ontwerpbesluit(en) heeft uw zienswijze betrekking?

Het ontwerp-inpassingsplan en de ontwerpbesluiten van hoogspanningsstation Tilburg. Zie zienswijze in bijgaande brief onder bijlage 1.

87973051_7588019_2Brief_zienswijze_Enexis_Netbeheer_B-V-
_tegen_380_kV_Hoogspanningsverbinding.pdf

Staan er naar uw mening onjuistheden in de ontwerpbesluiten?

Zie zienswijze in bijgaande brief onder bijlage 1.

Zijn er zaken en/of belangen over het hoofd gezien?

Zie zienswijze in bijgaande brief onder bijlage 1.

Wordt u geraakt in uw belang? Zo ja, kunt u aangeven hoe?

Zie zienswijze in bijgaande brief onder bijlage 1.

Zijn er andere zaken die u naar voren wilt brengen?

Zie zienswijze in bijgaande brief onder bijlage 1.



Magistratenlaan 116
5223 MB 's-Hertogenbosch
enexisnetbeheer.nl
KvK 17131139

Postbus 856 | 5201 AW | 's-Hertogenbosch

Classificatie

Bureau Energieprojecten
Inspraakpunt hoogspanningsstation Tilburg
Postbus 111
9200 AC Drachten

Digitaal ingediend.

datum dinsdag 12 april 2022
onderwerp Zienswijze tegen ontwerpbesluiten 380 kV-hoogspanningsstation Tilburg

kenmerk TBN / TBC

Geachte heer/mevrouw,

Recent hebben wij kennisgenomen van het ontwerp-inpassingsplan en het ontwerpbesluit 380 kV-hoogspanningsstation Tilburg dat vanaf 15 maart tot 25 april 2022 ter inzage ligt. Middels deze brief willen wij graag onze zienswijze aan u kenbaar maken en willen wij u graag vriendelijk verzoeken om het ontwerp-inpassingsplan aan te passen met inachtneming van de onderstaande onderdelen.

Onderdeel 1 – Uitbreidingsplannen Enexis

In verband met de ontwikkelingen in het kader van de energietransitie, is Enexis Netbeheer B.V. voornemens om het hoogspanningsstation Tilburg Noord uit te breiden en toekomstbestendig te maken. De toenemende klantaanvragen om aangesloten te worden op het elektriciteitsnetwerk hebben ertoe geleid dat de huidige netcapaciteit op het hoogspanningsstation Tilburg-Noord op dit moment onvoldoende is om te kunnen voldoen aan deze vraag. Enexis gaat in het investeringsplan IP2022-2031 uit van een belastingprognose van 209 MW in 2030 aan afname en 237 MW opgesteld productievermogen in 2030 voor teruglevering op basis van de RES-opgaves conform het scenario Nationale Drijfveer. Om deze groei in transportcapaciteit en extra aansluitingen te kunnen faciliteren moet Enexis uitbreiden met nieuwe HS/MS-transformatoren en de bijbehorende MS-installaties. Als regionale netbeheerder heeft Enexis een wettelijke aansluitplicht om binnen een redelijke termijn deze aanvragen aan te sluiten op het elektriciteitsnetwerk. Naast deze wettelijke verplichting speelt ook mee dat Enexis zich graag conformeert aan de landelijke, provinciale en gemeentelijke ambities als het gaat om de verdere ontwikkeling van de energietransitie.

In het licht hiervan, heeft Enexis concrete plannen om het hoogspanningsstation Tilburg-Noord binnen afzienbare tijd uit te breiden met modulaire gebouwen (zie bijlage 1, onder MB), extra transformatoren en andere daarmee verband houdende installaties en de aanleg van kabels- en leidingen. In de optiek van Enexis is in het ontwerp-inpassingsplan en het ontwerpbesluit 380 kV-hoogspanningsstation Tilburg onvoldoende rekening gehouden met de uitbreidingsplannen van Enexis. Doordat de dubbelbestemming Leiding-Hoogspanning geprojecteerd is aan de noordelijke zijde, wordt Enexis beperkt in haar mogelijkheid om het modulaire gebouw te realiseren en het regionale energienet te verbinden met het hoogspanningsstation.

In onze optiek dient de plantekening behorend bij het ontwerp-inpassingsplan dan ook gewijzigd te worden naar een ontwerp waarin Enexis niet belemmerd wordt in haar uitbreidingsplannen om een modulair gebouw in de nu gesitueerde dubbelbestemming Leiding-Hoogspanning te projecteren. Voorgesteld wordt om de dubbelbestemming Leiding-Hoogspanning drastisch in te korten, zodat het modulair gebouw (MB) ruimtelijk ingepast kan worden (zie bijlage 1). De positionering van het modulaire gebouw is op deze locatie noodzakelijk om ervoor te zorgen dat de extra transformator en reserve transformator aangesloten kunnen worden op het geprojecteerde modulaire gebouw.

Onderdeel 2 – Dubbelbestemming Leiding - Hoogspanning op perceel Enexis

Subsidiar richt deze zienswijze zich tegen het feit dat de dubbelbestemming Leiding-Hoogspanning in de huidige plantekening geïndiceerd is op het perceel dat in eigendom is van Enexis Netbeheer B.V. Door de huidige plantekening aan te houden, wordt Enexis in haar bedrijfsvoering met als belangrijkste kerntaak de instandhouding van een vitaal en toekomstbestendige elektriciteitsvoorziening en verdere ontwikkeling daarvan beperkt. In de optiek van Enexis heeft initiatiefnemer op voorhand onvoldoende kenbaar gemaakt dat initiatiefnemer het voornemen had om het perceel van Enexis te beperken met een dubbelbestemming, met het gevolg dat het perceel niet ten volle kan worden benut. Derhalve wordt voorgesteld om de plantekening te wijzigen naar een variant waarbij de dubbelbestemming Leiding-Hoogspanning niet op het perceel van Enexis is geprojecteerd.

Onderdeel 3 – Planregels

Ten derde merken wij op dat de huidige geformuleerde planregels uit het ontwerp-inpassingsplan niet geheel duidelijk zijn dan wel niet alles omvattend is. Ten aanzien van artikel 3.1 betreffende de bestemmingsomschrijving uit het voorliggende ontwerp-inpassingsplan worden alleen de hoogspanningskabels aangeduid en wordt nagelaten om ook de middenspanningskabels als zodanig te bestemmen. Voorgesteld wordt om ook het woord 'middenspanning' daaraan toe te voegen. Daarnaast merken wij op dat de belemmeringsstrook uit het voorkeursbesluit een dusdanige omvang heeft dat wij als regionale netbeheer beperkt en wellicht zelfs onmogelijk wordt gemaakt om afgaande middenspanningskabels aan de noordoostzijde te kunnen aanleggen. Met het oog op de eerdergenoemde ontwikkelplannen ten aanzien van het nieuw te realiseren modulair gebouw en de aan te leggen kabels- en leidingen, stelt Enexis voor om primair de plantekening met de bijhorende planregels (met name onder artikel 5) daarop aan te passen zodat Enexis niet in haar uitbreidingsplannen wordt belemmerd.

Onderdeel 4 – Landschappelijke inpassing

Uit het Landschapsplan behorend bij het ontwerp-inpassingsplan maken wij uit op dat ten noorden van het hoogspanningsstation geen bomen worden verwijderd. Indien dat wel gebeurt, dan zou Enexis het op prijs stellen dat zij daarover wordt geïnformeerd en dat in overweging wordt genomen om in ieder geval na te denken over het nemen van compenserende maatregelen als het gaat om bomenkap, zodat het hoogspanningsstation ook in de toekomst voldoende landschappelijk ingepast blijft.

Tot slot, vanuit Enexis zouden wij het hebben geapprecieerd als wij als grondeigenaar van het eerdergenoemde perceel waren benaderd om in het voortraject van het voorontwerp-inpassingsplan onze belangen kenbaar te maken. Op basis van een dialoog was het mogelijk geweest om elkaar te informeren over de wederzijdse belangen.

pagina 3 van 5

datum 12 april 2022

Met in achtneming van het voorgaande, verzoeken wij u vriendelijk de ontwerpbesluiten van het 380 kV-hoogspanningsstation Tilburg gewijzigd vast te stellen. Uiteraard zijn wij bereid om indien nodig deze zienswijze eventueel mondeling toe te lichten.

Met vriendelijke groet,



Bijlage I – Uitbreidingsplannen van Enexis (concept)

Bijlage II – Ruimtelijke Plannen

pagina 4 van 5
datum 12 april 2022

Bijlage I - Uitbreidingsplannen van Enexis (concept)

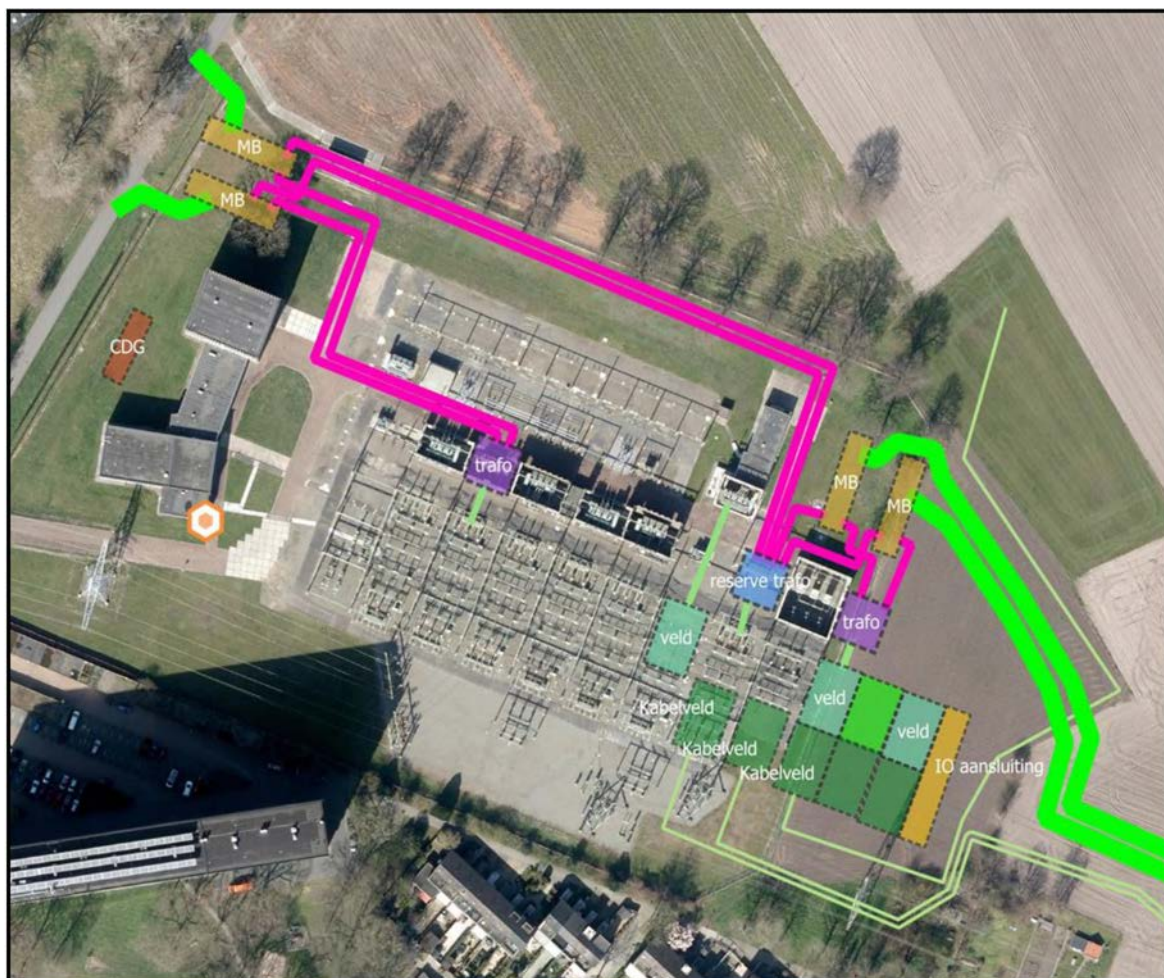

pagina 5 van 5
datum 12 april 2022

Bijlage II - Ruimtelijke Plannen

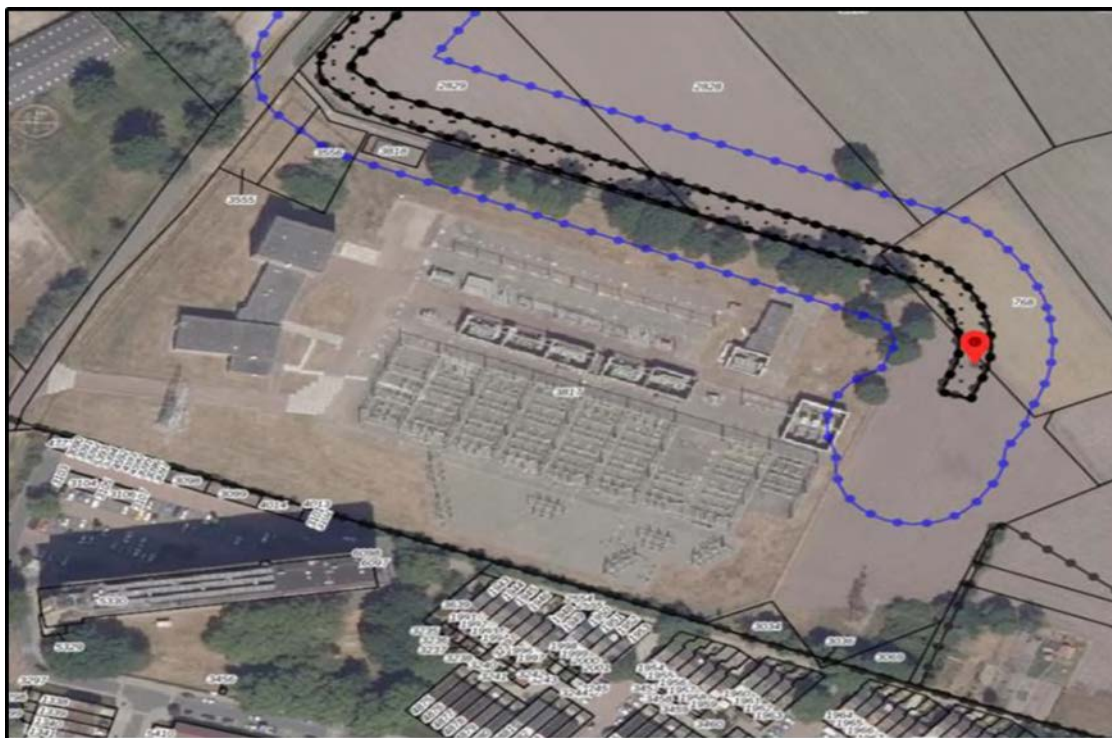

Verzonden: 4/25/2022 1:53:04 PM
Onderwerp: Zienswijze
Project: Hoogspanningsstation Tilburg - fase 1
Achternaam: [REDACTED]
Tussenvoegsel(s):
Voorletters: [REDACTED]
Straat: [REDACTED]
Huisnummer: [REDACTED]
Postcode: [REDACTED]
Woonplaats: [REDACTED]
Land: Nederland
Telefoonnummer: [REDACTED]
E-mailadres: [REDACTED]
Als: Maatschappelijke organisatie
(Mede) namens:
Organisatie: Natuurmonumenten

Op welk ontwerpbesluit(en) heeft uw zienswijze betrekking?

Het ontwerp-Inpassingsplan Hoogspanningsstation Tilburg

87993008_7591357_zienswijze_ontwerp_Inpassingsplan_Hoogspanningsstation_Tilburg.pdf

Staan er naar uw mening onjuistheden in de ontwerpbesluiten?

In onze ogen zijn de wettelijke beschermingsregels van het Natuurnetwerk Nederland niet juist toegepast, zie bijlage 1

Zijn er zaken en/of belangen over het hoofd gezien?

Er is onvoldoende rekening gehouden met het belang van de natuur.

Wordt u geraakt in uw belang? Zo ja, kunt u aangeven hoe?

Ja, Natuurmonumenten wordt op twee manieren geraakt in haar belang. Ten eerste constateren wij, als belangenbehartiger van de natuur, dat onvoldoende rekening is gehouden met het belang van de natuur (zie bijlage 1). Ten tweede worden wij als eigenaar van het natuurgebied waar het hoogspanningsstation deels voorzien is, geraakt omdat wij daarvoor een natuurperceel moeten opgeven.

Zijn er andere zaken die u naar voren wilt brengen?

nee



Stationsplein 1
Postbus 2166
3800 CD Amersfoort

T (033) 479 70 00
www.natuurmonumenten.nl

IBAN NL 58 INGB 0666 0285 24
BIC INGBNL2A

KvK nr. 40516730

Bureau Energieprojecten
Inspraakpunt Hoogspanningsstation Tilburg
Postbus 111
9200 AC Drachten



Datum
Behandeld door
Telefoonnummer
Ons kenmerk
Uw kenmerk
Natuurgebied
Onderwerp

21-4-2022



Loonse en Drunense Duinen en Huis ter Heide
Zienswijze ontwerp Inpassingsplan Hoogspanningsstation Tilburg

Geachte heer/mevrouw,

Hierbij maakt Natuurmonumenten haar zienswijze kenbaar inzake het ontwerp-inpassingsplan voor het hoogspanningsstation Tilburg.

Hoogspanningsstation op hoogst ongelukkige locatie voor de natuur

Wij merken in zijn algemeenheid op dat dit hoogspanningsstation op een voor de natuur wel heel ongelukkige plaats voorzien is, namelijk precies op het smalste stuk van de verbinding tussen de natuurgebieden Loonse en Drunense Duinen/De Brand/Noorderbos oostelijk van de N261 en natuurgebied Huis ter Heide westelijk van de N261 is voorzien, een ecologische 'flessenhals'.

Op die ecologische flessenhals is bovendien nu al druk vanuit andere ontwikkelingen in de omgeving, zoals outdoorpark Experience Island in het noorden en de energiehubs Spinder (met oa windturbines) in het zuiden. Iedere verdere druk op deze ecologische corridor is ongewenst. Als een omvangrijke nieuwe zeer stedelijke functie zoals een trafostation hier moet landen, dan legt dat een grote verantwoordelijkheid op de initiatiefnemer om te zorgen dat de natuurverbinding desondanks optimaal kan blijven functioneren. Het voorliggende ontwerp voldoet daar in onze ogen niet aan.

Locatiekeuze station in strijd met wettelijke beschermingsregels Natuurnetwerk Nederland

Wij missen bij de afweging van de locatieopties voor het trafostation Tilburg een afdoende onderbouwing waarom de locaties Quirijnstok en Loven zijn afgevalen. Deze beiden tasten de natuur niet aan. Conform de wettelijke regels voor de bescherming van het Natuurnetwerk Nederland (NNN) in het Besluit algemene regels ruimtelijke ordening (Barro) geldt een nee, tenzij-beleid voor ingrepen in het Natuurnetwerk. Locatie Spinder ligt deels in het NNN. Alleen bij het ontbreken van alternatieven mag een ingreep in het NNN plaatsvinden. De locaties Quirijnstok en Loven vormen zulke alternatieven. Wij verzoeken u beter te onderbouwen,

mede conform de beschermingsregels van het NNN, waarom de locaties Quirijnstok en Loven geen reële alternatieven vormen voor de Spinder.

Van de twee varianten die vervolgens in ogenschouw zijn genomen voor locatie Spinder, heeft de gekozen variant A een negatiever effect op de natuur dan de oostelijker gelegen variant B. Wij missen wij een expliciete onderbouwing van de onontkoombaarheid van de keuze voor variant A. Die onderbouwing is nodig omdat variant A de natuur meer aantast dan variant B. Conform de beschermingsregels voor het Natuurnetwerk Nederland (zie hierboven) dient in geval er een minder aantastend alternatief aanwezig is, daarvoor gekozen te worden, tenzij dit onmogelijk is.

Het feit dat de samenwerkende overheden geadviseerd hebben om te kiezen voor variant A en dat de minister in lijn daarmee gekozen heeft voor variant A, doet niets af aan de door ons geconstateerde strijdigheid met de beschermingsregels voor het NNN. Overigens merken wij op dat Natuurmonumenten, als betrokken stakeholder, in overleggen met Tennet al vanaf het begin expliciet haar voorkeur heeft uitgesproken voor variant B, omdat deze de natuur en het functioneren van de ecologische verbindingzone minder aantast dan variant A.

Overigens is in het plan een reserveveld voor een vierde transformator voorzien. Gezien de bovengenoemde zo kwetsbare ligging van het hoogspanningsstation, is iedere hectare ruimte voor natuur die hier gespaard kan worden van groot belang. Conform het bovenstaande, dient ook de onontkoombaarheid van de aanleg van dat veld voor een vierde transformator aangetoond te worden om strijdigheid met de wettelijke regels voor de bescherming van het NNN te voorkomen.

Negatieve invloed van bronbemaling/grondwateronttrekking op natuur onvoldoende uitgesloten

Wij hebben zorgen over de mogelijke negatieve gevolgen van de benodigde bronbemaling, boringen, graafwerkzaamheden en grondwateronttrekkingen op de naastgelegen natte natuurgebieden Huis ter Heide en Natura2000-gebied Loonse en Drunense Duinen en Leemkuilen. De m.e.r.-beoordeling die heeft plaatsgevonden naar grondwateronttrekking en bronbemaling stelt ons nog onvoldoende gerust, diepgaander onderzoek is in onze ogen noodzakelijk om de conclusie te kunnen trekken dat er geen negatieve invloed gaat plaatsvinden. Die negatieve invloed zou strijdig zijn met de beschermingsregels van het Natuurnetwerk Brabant (de zogenaamde externe werking, zie Interim Omgevingsverordening Noord-Brabant) en de Natura2000-regels.

Met vriendelijke groet,

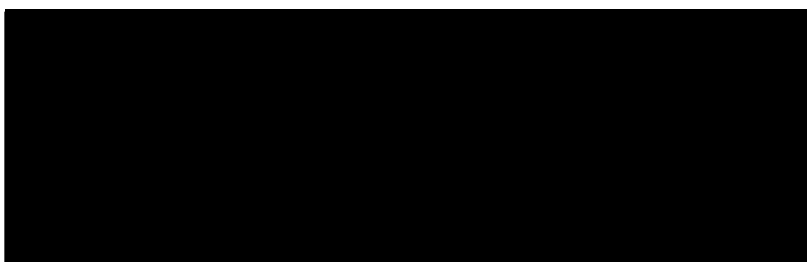

Provinciale Staten

Bureau Energieprojecten
Inspraakpunt Hoogspanningsstation Tilburg
Postbus 111
9200 AC DRACHTEN

Brabantlaan 1
Postbus 90151
5200 MC 's-Hertogenbosch
Telefoon (073) 681 28 12
Fax (073) 680 76 80
www.brabant.nl
IBAN NL86INGB0674560043

Bereikbaarheid
openbaar vervoer en fiets:
www.brabant.nl/route

Onderwerp

Zienswijze ontwerp-Rijksinpassingsplan hoogspanningsstation Tilburg

Geachte minister,

Op 16 maart jl. is het ontwerp-Rijksinpassingsplan hoogspanningsstation Tilburg voor een periode van zes weken ter inzage gelegd. Hierdoor kan in de periode van 16 maart 2022 tot en met 26 april 2022 een zienswijze tegen het ontwerp-Rijksinpassingsplan naar voren worden gebracht. Provinciale Staten van Noord-Brabant hebben in hun vergadering van 8 april jl. besloten aan te sluiten bij de reeds door u ontvangen zienswijze van Gedeputeerde Staten van Noord-Brabant (brief d.d. 1 april 2022, kenmerk C2289287/5029701). Genoemde brief van Gedeputeerde Staten alsmede het besluit van Provinciale Staten treft u als bijlagen bij deze brief aan.

De griffier van Provinciale Staten van Noord-Brabant,

Datum

12 april 2022

Ons kenmerk

5061698

Uw kenmerk

-

Contactpersoon

[REDACTED]

Telefoon

[REDACTED]

Email

statengriffie@brabant.nl

Bijlagen

1. Besluit 12/22 van Provinciale Staten van Noord-Brabant van 8 april 2022 inzake ontwerp-Rijksinpassingsplan hoogspanningsstation Tilburg
2. Brief van Gedeputeerde Staten van Noord-Brabant d.d. 1 april 2022 inzake zienswijze ontwerp-Rijksinpassingsplan hoogspanningsstation Tilburg

Besluit 12/22

Voorgestelde behandeling

PS-vergadering : 8 april 2022

Onderwerp

Ontwerp-Rijksinpassingsplan hoogspanningsstation Tilburg

Datum

8 april 2022

Documentnummer

5054743

Provinciale Staten van Noord-Brabant;

Gelezen het voorstel van Gedeputeerde Staten van 22 februari 2022, nr. 12/22 A;

Gelet op artikel 3.28, eerste en tweede lid, en artikel 3.8, eerste lid, van de Wet ruimtelijke ordening;

Overwegende dat

- de Minister van Economische Zaken en Klimaat in het voorjaar 2020 in het kader van de Rijkscoördinatieregeling een inpassingsplan in procedure heeft gebracht voor het hoogspanningsstation ten noorden van Tilburg;
- dit hoogspanningsstation noodzakelijk is voor de elektriciteitsvoorziening in de regio Brabant en de aansluiting van de hoogspanningsverbinding 380 kV;
- in het kader van het vooroverleg Gedeputeerde Staten, mede op verzoek van Provinciale Staten, op grond van artikel 3.1.1. van het Besluit ruimtelijke ordening een vooroverlegreactie hebben uitgebracht op dit inpassingsplan;
- het ontwerp-inpassingsplan met ingang van 15 maart jl. ter inzage is gelegd en de wettelijke termijn om hiertegen een zienswijze in te brengen loopt tot en met 25 april 2022 op grond van artikel 3.16 van de Algemene wet bestuursrecht;

- in het ontwerp-inpassingsplan voldoende tegemoet is gekomen aan de opmerkingen van de door GS uitgebrachte vooroverlegreactie;
- belangrijk onderdeel hiervan is geweest, de wens om te komen tot een integrale gebiedsontwikkeling met méérwaarde voor het gehele gebied;
- dit is bereikt en dat hiervoor een Landschapsplan is uitgewerkt in samenwerking met de partners in het gebied en de provincie;
- dit Landschapsplan onderdeel uitmaakt van het inpassingsplan voor dit hoogspanningsstation;
- ook aan de overige opmerkingen uit de vooroverlegreactie is voldaan, waaronder het verzoek om onderzoek naar beschermde diersoorten, geluid en externe veiligheid;
- de vereiste natuurcompensatie planologisch zal worden geborgd in een vast te stellen bestemmingplan van Tilburg, waarover afspraken zijn gemaakt voor dit jaar;
- er op grond van het overwogene geen redenen zijn om een inhoudelijke zienswijze in te dienen;
- het wenselijk is om te reageren op het inpassingsplan om de waardering uit te spreken voor de totstandkoming van het inpassingsplan en in het bijzonder het Landschapsplan;
- het van belang is om te benadrukken om ons te blijven betrekken en informeren bij de uitvoering van de plannen en de afstemming van afspraken met betrokken partijen en in dit verband aandacht te vragen voor regie en monitoring;

Datum

8 april 2022

Documentnummer

5054743

Besluiten:

aan te sluiten bij het besluit van Gedeputeerde Staten tot het uitbrengen van een formele zienswijze op het ontwerp-Rijksinpassingsplan hoogspanningsstation Tilburg.

's-Hertogenbosch, 8 april 2022

Provinciale Staten voornoemd,

de voorzitter,

de griffier,

Datum

8 april 2022

Documentnummer

5054743

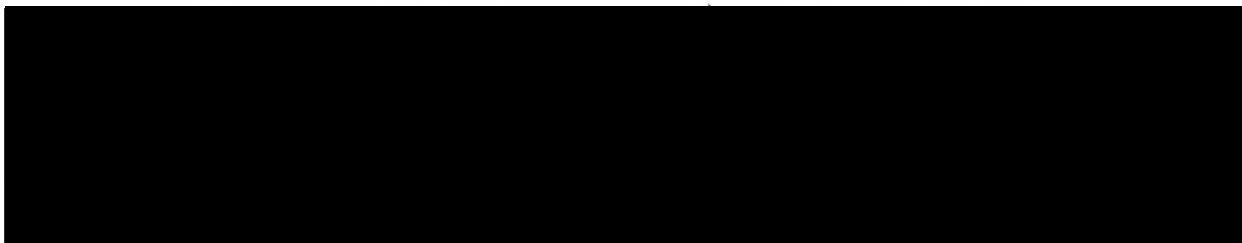

Bureau Energieprojecten
Inspraakpunt hoogspanningsstation Tilburg
Postbus 111
2900 AC Drachten

Brabantlaan 1
Postbus 90151
5200 MC 's-Hertogenbosch
Telefoon (073) 681 28 12
Fax (073) 680 76 80
www.brabant.nl
IBAN NL86INGB0674560043

VERZONDEN

- 1 APR 2022

Onderwerp

Zienswijze ontwerp-Rijksinpassingsplan hoogspanningsstation Tilburg

Geachte Minister,

Wij hebben kennisgenomen van het ontwerp-Rijksinpassingsplan hoogspanningsstation Tilburg inclusief het bijbehorende Landschapsplan zoals dat op 15 maart j.l. ter inzage is gelegd.

Planbeschrijving

Dit inpassingsplan betreft het nieuwe 380 kV-hoogspanningsstation ten noorden van Tilburg. Het hoogspanningsstation is noodzakelijk om knelpunten in de energielevering voor de regio te voorkomen en op te lossen. Het hoogspanningsstation in Tilburg was eerder onderdeel van het project Zuid West 380 kV Oost, een nieuw te realiseren 380 kV-hoogspanningsverbinding tussen Rilland en Tilburg. Voor het hoogspanningsstation is eerder besloten hiervoor een separate procedure te volgen. Inmiddels is het ontwerp-inpassingsplan voor de 380 kV-hoogspanningsverbinding eind vorig jaar ook in procedure gebracht.

Vooroverleg

Op 7-7-2020 (C2264429/4714649) is door ons een vooroverlegreactie uitgebracht op het voor-ontwerpinpassingsplan.

Daarbij hebben wij onze positieve grondhouding uitgesproken en nut en noodzaak van de realisering van het hoogspanningsstation erkend, mede omdat daarmee ook wordt bijgedragen aan de opgave van energietransitie, één van de hoofdoopgaven van de Brabantse Omgevingsvisie.

Naast een aantal opmerkingen welke verband houden met geluid- en externe veiligheidsaspecten hebben wij gevraagd om het gebied rondom het hoogspanningsstation integraal te ontwikkelen. Daarbij zou door het combineren van natuur-, landschap-, water- en energieopgaven een méérwaarde voor het gebied kunnen worden bereikt. Tevens hebben wij daarbij aandacht gevraagd voor ons provinciaal beleid, met name ons natuurcompensatie beleid.

Bereikbaarheid

openbaar vervoer en fiets:
www.brabant.nl/route

Datum

1 april 2022

Ons kenmerk

C2289287/5029701

Uw kenmerk

-

Contactpersoon

[REDACTED]

Telefoon

[REDACTED]

Email

[REDACTED]

Bijlage(n)

-

Wij kunnen concluderen dat, door opdrachtnemer (Ministerie/Tennet) op intensieve en constructieve wijze invulling is gegeven aan deze méérwaardebenadering.

Dit heeft geleid tot een gedetailleerd uitgewerkt Landschapsplan voor het gebied ten noorden van Tilburg, gelegen nabij het te realiseren hoogspanningsstation en tussen de natuurgebieden de Brand (Loonse en Drunense Duinen) en natuurgebied Huis ter Heide. In dit Landschapsplan zijn de opgaven uitvoerig beschreven en onderbouwd bestaande uit:

- compensatie van waterberging,
- landschappelijke inpassing,
- de realisering van extra natuur,
- ecologische verbindingzone en daarmee het versterken van het leefgebied voor fauna en flora (ten behoeve van het Natura 200 gebied Loonse en Drunense Duinen) in combinatie met de recro-passage,
- aanpassen van infrastructuur, waaronder het inpassen van het snelfietspad.

Wij spreken onze waardering daarover uit en tevens de wijze waarop het Landschapsplan met alle betrokken 'stakeholders' in deze regio is afgestemd.

Tegelijk realiseren wij ons dat de uitvoering van alle in het Landschapsplan opgenomen maatregelen veel tijd, aandacht en afstemming vraagt en zorgvuldig moet worden vastgelegd en tussen partijen. Daarbij zullen taken (inrichting, beheer en onderhoud), verantwoordelijkheden en planning goed moeten worden verankerd in realisatie-overeenkomsten.

Wij hebben vernomen dat hier inmiddels mee gestart is. In dat verband vragen wij aandacht voor regie en monitoring van deze afspraken en vragen wij om hierover geïnformeerd te blijven, alsmede over de voortgang hiervan.

Ten aanzien van de vereiste natuurcompensatie die de realisering van het inpassingsplan met zich meebrengt, bevestigen wij dat afspraken zijn gemaakt met de gemeente Tilburg.

Datum

1 april 2022

Ons kenmerk

C2289287/5029701

De gemeente Tilburg zal zorgdragen voor de noodzakelijke bestemmingsplanwijzigingen onder andere voor de inrichting van natuur en toe te voegen natuur en de daarmee verband houdende noodzakelijk te voeren herbegrenzingsprocedure op basis van de saldo-benadering op grond van artikel 3.20 Interim omgevingsverordening.

Datum

1 april 2022

Ons kenmerk

C2289287/5029701

Overeenkomstig het door Gedeputeerde Staten van Noord-Brabant genomen besluit, namens deze,

[Redacted signature block]

In verband met geautomatiseerd verwerken is dit document digitaal ondertekend.