

## WATERVERGUNNING

**Nummer:** HAS2017\_Z05754  
**Onderwerp:** Het onttrekken en lozen van grondwater, het aanbrengen van dammen in hoofdwatergangen en het compenseren van verloren gegane waterberging. Dit ten behoeve van Windpark De Drentse Monden – Oostermoer, deelwindpark Oostermoer.

### Inhoudsopgave

1. **Aanhef**
2. **Conclusie**
3. **Besluit**
4. **Ondertekening**
5. **Voorschriften**
6. **Overwegingen**
7. **Procedure**

**Bijlage 1**  
**Bijlage 2**  
**Bijlage 3**

# Zaak 5754 Oostermoer

## 1. Aanhef

Het dagelijks bestuur van het waterschap Hunze en Aa's heeft op 6 september 2017 een aanvraag ontvangen van Windpark Oostermoer Exploitatie B.V., Dorpsstraat 61, 9658 PH te Eexterveen om een watervergunning op grond van de Keur Waterschap Hunze en Aa's 2010 en als bedoeld in Hoofdstuk 6 van de Waterwet (Wtw) voor het verrichten van handelingen in een watersysteem.

De aanvraag is namens de aanvrager ingediend door Pondera Consult B.V. te Hengelo.

De aanvraag betreft:

handelingen in het watersysteem als bedoeld in artikel 6.5 onder b Wtw, te weten:

- Onttrekken en lozen van grondwater
- aanbrengen permanente dam in hoofdwatergang
- compenseren verloren gegane waterberging

## 2. Conclusie

Een vergunning moet wegens artikel 6.21 van de Waterwet worden geweigerd voor zover verlening daarvan niet verenigbaar is met de doelstellingen, zoals bedoeld in artikel 2.1 van de Waterwet.

Met het in de vergunning opnemen van voorschriften wordt gewaarborgd dat de te bereiken doelstellingen van zoals bedoeld in artikel 2.1 van de Waterwet worden beschermd. Op grond van de overwegingen in samenhang met de vereisten die voortvloeien uit de waterwetgeving wordt de gevraagde vergunning verleend.

## 3. Besluit

Gelet op de bepalingen van de Waterwet en artikel 3.7 van de Keur Waterschap Hunze en Aa's 2010, de Algemene wet bestuursrecht en de hieronder vermelde overwegingen besluit het dagelijks bestuur als volgt:

- I. De gevraagde vergunning, als bedoeld in artikel 6.5 onder b Wtw, juncto artikel 3.7 Keur 2010, te verlenen aan Windpark Oostermoer Exploitatie B.V. te Eexterveen voor het onttrekken en lozen van grondwater, het aanbrengen van dammen in hoofdwatergangen en het compenseren van verloren gegane waterberging. Dit ten behoeve van windpark De Drentse Monden – Oostermoer, deelwindpark Oostermoer.
- II. De totaal te onttrekken hoeveelheid grondwater bedraagt 488.950 m<sup>3</sup>. De maximale debieten voor de grondwateronttrekking bedragen 105 m<sup>3</sup>/uur, 2.480 m<sup>3</sup>/dag en 77.965 m<sup>3</sup>/maand.
- III. De vergunning voor het onttrekken en lozen van grondwater te verlenen vanaf 1 december 2018 tot en met 1 juli 2021.
- IV. Aan de vergunning de in hoofdstuk 5 opgenomen voorschriften te verbinden met het oog op de in artikel 2.1 van de Waterwet genoemde doelstellingen.

- VI. De vergunningaanvraag met de bijbehorende bijlagen maken onderdeel uit van de vergunning.

#### **4. Ondertekening**

Veendam, 11 september 2018,

Namens het dagelijks bestuur,



Jan van der Laan  
Hoofd Veiligheid en Voldoende Water

## **5. Voorschriften**

### **5.1 Voorschriften van algemene aard**

#### **5.1.1. Melden aanvang en beëindiging werkzaamheden**

- a. Tenminste 14 dagen voordat met de werkzaamheden wordt begonnen moet de vergunninghouder dit melden aan het waterschap door het verzenden van formulier A.
- b. Zodra het werk gereed is, meldt vergunninghouder dit aan het waterschap door het verzenden van formulier B. Vergunninghouder moet volledige medewerking verlenen bij het beoordelen van de vergunningvoorschriften door het waterschap (de oplevering).

#### **5.1.2 Overdracht**

De vergunning geldt tevens voor de rechtsopvolgers van de vergunninghouder. Rechtsopvolging moet binnen 4 weken na overdracht bij het waterschap worden gemeld.

#### **5.1.3 Stukken die tijdens de uitvoering op het werk aanwezig moeten zijn**

Tijdens de uitvoering van de werkzaamheden moet ter plaatste een (kopie) exemplaar van deze vergunning aanwezig zijn

#### **5.1.4 Werkzaamheden**

- a. De werkzaamheden moeten voortvarend en zonder onderbreking worden uitgevoerd.
- b. De werkzaamheden worden uitgevoerd overeenkomstig de aanvraag, tenzij in de bijzondere voorschriften anders is aangegeven.
- c. Eventuele aanwijzingen door of namens het waterschap moeten direct worden opgevolgd.

#### **5.1.5 Meldplicht bij ongewone voorvallen**

- a. Wanneer door een ongewoon voorval, nadelige gevolgen voor het waterstaatswerk zijn ontstaan of dreigen te ontstaan, moet de vergunninghouder onmiddellijk maatregelen treffen. Dit om een nadelige beïnvloeding van de functie van het waterstaatswerk zoveel mogelijk te voorkomen, te beperken en/of ongedaan te maken.
- b. Van een dergelijk ongewoon voorval moet de vergunninghouder onmiddellijk het waterschap in kennis stellen (telefoon 0598-693800).

#### **5.1.6 Onderhoud**

- a. De vergunninghouder moet de aangebrachte werken in goede staat onderhouden, tenzij dit in de bijzondere voorschriften anders is aangegeven.
- b. Eventuele aanwijzingen door of namens het waterschap moeten direct worden opgevolgd.

#### **5.1.7 Waterbeheersing**

De vergunninghouder moet maatregelen treffen om te voorkomen dat door de uit te voeren werken wateroverlast of tekort aan water kan ontstaan.

#### **5.1.8 Schade**

De vergunninghouder moet zoveel mogelijk voorkomen dat het waterschap of derden ten gevolge van het gebruik van de watervergunning schade lijden.

### 5.1.9 Aansprakelijkheid

Het waterschap aanvaardt geen aansprakelijkheid voor eventuele schade of noodzakelijke herstelwerkzaamheden aan de aangebrachte werken, van welke aard dan ook, ontstaan als gevolg van activiteiten van derden.

## 5.2 Bijzondere voorschriften voor het onttrekken van grondwater

### 5.2.1 Windpark De Drentse Monden – Oostermoer, deelwindpark Oostermoer

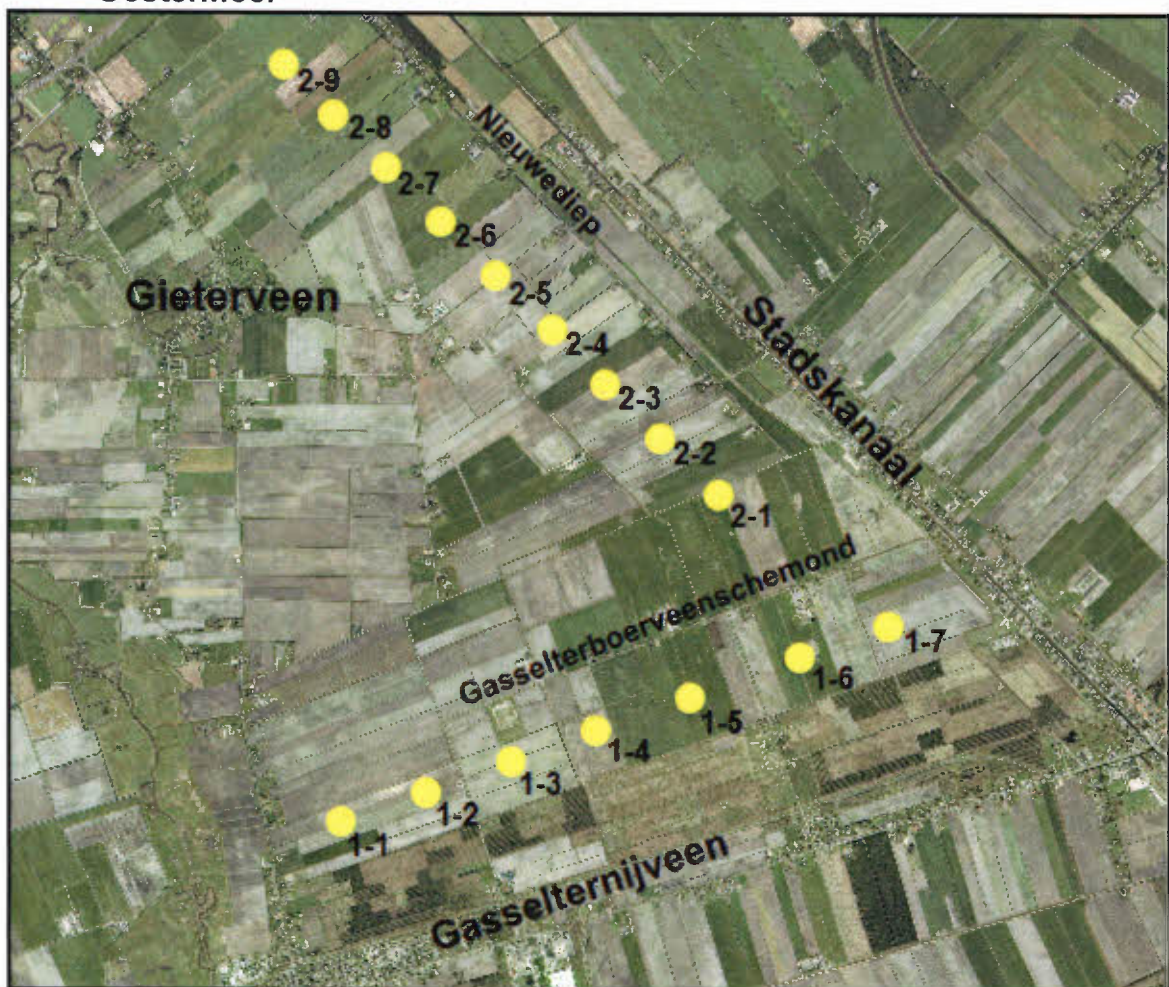

- De onttrekkingen vinden plaats ten behoeve van de aanleg van de fundering van 7 windturbines (1-1- t/m 1-7), gelegen ten noorden van Gasselterrijven gelegen. Daarnaast vinden onttrekkingen plaats ten behoeve van de fundering van 9 (2-1 t/m 2-9), gelegen ten oosten van Gieterveen.
- Het te onttrekken grondwater wordt geloosd op de nabij de windturbines gelegen hoofdwatergangen en/of (schouw)sloten

### 5.2.2 Bijlagen

- Bij de vergunningaanvraag zijn de volgende bijlagen ingeleverd:

- Bijlage 1 – Toelichting “Aanvraag waterwetvergunning Windpark DDM-OM Deelwindpark Oostermoer”, versie definitief V3, d.d. 10 april 2018
  - Bijlage 2 – Machtiging laatst gerekend d.d. 31-08-2018.
  - Bijlage 3 – Overzichtstekening “Deelwindpark Oostermoer inrichtingsplan”, A0-3.112.362, d.d. 02-09-2015.
  - Bijlage 4 – detailtekeningen “Windpark Drentse Monden, Waterschap Hunze & Aa's, vergunning duikers Turbine OM 2-1 en Turbine OM 2-8”, A2-3.112.667, d.d. 25-10-2017.
  - Bijlage 5 – “Watercompensatie Windpark de Drentse Monden en Oostermoer, Deelwindpark OM”, kenmerk 079670264 B, d.d. 20 december 2017.
  - Bijlage 6 – “Windpark Drentse Monden- Oostermoer, Bemalingsadvies – Deelwindpark Oostermoer (OM), referentie 079620555 E, d.d. 13 maart 2018.
  - Bijlage 7: mer-beoordeling, “reactie mer-aanmeldnotitie windpark Drentse Monden en Oostermoer”, Waterschap Hunze en Aa's kenmerk Z09718/18-021368, 23 maart 2018.
- b. De vergunningaanvraag en de onder a. genoemde bijlagen maken onderdeel uit van de vergunning.
- c. Afwijkingen van het geen vergund is mogen slechts plaatsvinden na beoordeling en goedkeuring door het dagelijks bestuur van het waterschap.

### 5.2.3 Algemeen

- a. Minimaal twee weken voor de start van de eerste onttrekking moet de handhaver van het waterschap Hunze en Aa's, tel: 0598-693800 hiervan in kennis worden gesteld.
- b. Het grondwater mag ter plaatse van de windturbines worden onttrokken door middel van drains, deepwells of vacuümbemaling, e.e.a. conform Bijlage 6 – “Windpark Drentse Monden- Oostermoer, Bemalingsadvies – Deelwindpark Oostermoer (OM), referentie 079620555 E, d.d. 13 maart 2018.
- c. De vergunninghouder moet peilbuizen plaatsen in/direct naast de bouwputten ter controle van de grondwaterstand en/of stijghoogte in de bouwputten. Aan de hand van ten minste dagelijkse metingen van de stijghoogte van het grondwater moet het debiet zodanig geregeld worden dat de te onttrekken hoeveelheid grondwater zo gering mogelijk en de verlaging van de stijghoogte minimaal is. De verlaging van de stijghoogte van het grondwater mag niet meer bedragen dan 50 cm beneden de onderkant van de werkvloer. Een en ander conform het opgestelde bemalingsadvies.
- d. De vergunninghouder draagt er zorg voor dat de vergunning of een afschrift daarvan in het bezit is van diegene die binnen het bedrijf verantwoordelijk is voor de onttrekking. Op verzoek van de handhaver van het waterschap Hunze en Aa's moet deze persoon de vergunning, de ijkingen en de meetstaten/waarnemingen kunnen overleggen.
- e. De vergunninghouder is verplicht één of meer personen aan te wijzen die in het bijzonder belast is (zijn) met het toezien op de naleving van deze vergunning, waarmee door of namens de waterbeheerder in spoedgevallen, ook buiten kantooruren, overleg kan worden gevoerd.
- f. De vergunninghouder deelt schriftelijk binnen veertien dagen voor de start van de eerste onttrekking aan de handhaver van het waterschap Hunze en Aa's mee, de naam, het adres en het telefoonnummer van degene die door of vanwege hem is (zijn) aangewezen als toezichthouder, als bedoeld onder e.

- g. Vergunninghouder stelt minimaal 3 maanden voor de start van de bemaling een bemalingsplan en monitoringsplan op. Onderdeel van het monitoringsplan is het waarnemingsnet. Het bemalingsplan moet minimaal voldoen aan de voorschriften zoals genoemd in paragraaf 5.2.5. Dit bemalingsplan moet worden beoordeeld en goedgekeurd door de handhaver van het waterschap Hunze en Aa's. Er wordt getoetst aan Bijlage 6 – “Windpark Drentse Monden- Oostermoer, Bemalingsadvies – Deelwindpark Oostermoer (OM), referentie 079620555 E, d.d. 13 maart 2018.
- h. Niet meer gebruikte putten moeten worden afgedicht volgens BRL 2100 van SIKB. Dit om verontreiniging van watervoerende pakketten uit te sluiten. Daarnaast mag er geen uitwisseling tussen de watervoerende pakketten onderling ontstaan na het buiten gebruikstellen van de putten.
- i. Twee weken voor beëindiging van de laatste onttrekking moet dit schriftelijk worden gemeld bij de handhaver van het waterschap Hunze en Aa's, tel: 0598-693800.

#### **5.2.4 Opstellen monitoringsplan**

- a. Vergunninghouder stelt een monitoringsplan op ten behoeve van het onttrekken van grondwater voor de bouw van de fundaties van de 16 windturbines van deelwindpark Oostermoer. Door middel van monitoring kunnen onvolkomenheden en/of de risico's van overschrijding van waarschuingswaarden en grenswaarden (zie 6.3) van de vergunde hoeveelheden worden gesignaleerd.
- b. In het monitoringsplan zijn in ieder geval de volgende aspecten uitgewerkt:
  - Omschrijving van het project
  - Doelstelling van de monitoring
  - De risico's die de onttrekking met zich meebrengt
  - De monitoring van de onttrokken hoeveelheden grondwater
  - De monitoring van de grondwaterstanden en stijghoogten
  - De grondwatermonsternamen
  - De objecten binnen de invloedssfeer
  - De bouwkundige vooropnames en visuele inspectie
  - Waterpassingen meetbouts en eventueel asfaltspijkers
  - Waterpassen van het maaiveld
  - Een actieplan
- c. In het monitoringsplan moet worden vastgelegd welke acties (actieplan) worden genomen in geval van overschrijdingen. Een overschrijding van zowel de opgenomen waarschuingswaarde, als de opgenomen grenswaarde moet direct gemeld bij de handhaver van het waterschap Hunze en Aa's, tel: 0598-693800.
- d. In het op te stellen monitoringsplan moeten de conclusies en aanbevelingen, als gemaakt in Bijlage 6 – “Windpark Drentse Monden- Oostermoer, Bemalingsadvies – Deelwindpark Oostermoer (OM), referentie 079620555 E, d.d. 13 maart 2018, worden verwerkt.

#### **5.2.5 Opstellen bemalingsplan**

- a. Op basis van de definitieve funderingsdiepte en de resultaten van proefbemaling (zie 5.2.8) moet een bemalingsplan worden opgesteld.
- b. In het bemalingsplan zijn in ieder geval de volgende aspecten aangegeven:
  - Uitvoeringswijze van de bemaling

- Berekening van de onttrekkingshoeveelheden
- Berekening van de grondwaterstandsverlagingen
- Effecten op de omgeving
  - zettingen spoorlijn, wegen, kabels en leidingen en gebouwen
  - effecten op landbouw en natuur
- beheersmaatregelen
- de lozingslocaties en de hoeveelheden te lozen grondwater

### **5.2.6 Meten, vastleggen van de freatische grondwaterstanden en/of stijghoogten**

- a. Vergunninghouder start uiterlijk zes maanden voor de start van de grondwateronttrekking met het waarnemen van de grondwaterstanden en/of stijghoogten voor het bepalen van de nul situatie. De locaties van de peilbuizen voor de nulsituatie van de grondwaterstanden worden ter goedkeuring voorgelegd aan de handhaver van het waterschap Hunze en Aa's. De peilfilters worden op zodanige diepte geplaatst dat de grondwaterstanden en/of stijghoogten altijd kunnen worden gemeten. De gaten ten behoeve van de peilfilters worden geboord. De grondwaterstanden moeten tenminste dagelijks gemeten worden.
- b. Na het inrichten van het onder voorschrift a. genoemde waarnemingsnet overlegt de vergunninghouder binnen 14 dagen de volgende gegevens:
  - de filterstelling (diepte bovenkant- en onderkant filter), hoogte van het meetpunt (is referentiepunt; veelal bovenkant buis) en maaiveld in cm t.o.v. N.A.P.
  - de diameter van filter en van peilbuis
  - het materiaal van filter en van peilbuis
  - bij nieuwe meetpunten: de eerst gemeten grondwaterstand of stijghoogte;
  - een boorstaat of profielbeschrijving
  - een detailschets van het meetpunt en de directe omgeving met de bijbehorende maten
  - de afwerking van de meetlocatie
  - de toegankelijkheid van de meetlocatie
  - de coördinaten van de meetpunten volgens het rijksdriehoekstelsel
  - de beherende en waarnemende instantie
  - de contactpersoon inzake het waarnemingsnet
- c. De onder voorschrift a. bedoelde waarnemingen moeten schriftelijk worden vastgelegd. Deze gegevens moeten binnen vier weken na aanvang van de bemaling en daarna maandelijks in afschrift worden toegezonden aan de handhaver van het waterschap Hunze en Aa's, [waterschap@hunzeenaas.nl](mailto:waterschap@hunzeenaas.nl) of postbus 195, 9640 AD Veendam.
- d. De vergunninghouder zorgt voor de instandhouding van het onder voorschrift a. genoemde waarnemingsnet, zodat de betrouwbaarheid en continuïteit van de waarnemingen gewaarborgd blijven, totdat de nulsituatie weer is bereikt.
- e. Indien er in de omgeving andere grondwateronttrekkingen plaatsvinden die effect hebben op het bereiken van de nul situatie dan moet in overleg met het waterschap bepaald worden hoelang het waarnemingsnet in stand moet blijven.

### **5.2.7 Meten en vastleggen van de onttrokken hoeveelheid grondwater**

- a. De gemeten hoeveelheid onttrokken water mag in enige maand niet meer dan 5 procent worden overschreden ten opzichte van de berekende te onttrekken hoeveelheid.



- b. Meetinstrumenten worden op een goed toegankelijke plaats geïnstalleerd conform de instructies van de fabrikant en zodanig dat ze goed afleesbaar zijn.
- c. De vergunninghouder zorgt ervoor dat de meetinstrumenten vóór aanvang van de bemaling, en vervolgens jaarlijks zijn geïjkt door een daarvoor gecertificeerd bedrijf. Daarnaast moeten tijdens de onttrekking de meetinstrumenten doelmatig worden gecontroleerd op zaken die de invloed van de meting kunnen beïnvloeden. Van de verrichte controles moet de houder van de inrichting een bewijs kunnen tonen.
- d. De onder a. genoemde meetresultaten worden conform het monitoringsplan geregistreerd en gerapporteerd op een meetstaat. Indien het grondwater voor meerdere doeleinden wordt gebruikt, vindt tevens registratie per doel plaats. Bij vervanging van een meetinstrument wordt zowel de eindstand van het oude meetinstrument als de beginstand van het nieuwe meetinstrument geregistreerd. Op de meetstaat wordt, onder opgave van de datum, eveneens melding gemaakt van voorvallen die van invloed kunnen zijn op de meting. De meetstaten worden minstens vijf jaar voor het waterschap Hunze en Aa's beschikbaar gehouden.
- e. Eén maand na het beëindigen van de bemaling moet een registratieformulier met de onttrokken hoeveelheid grondwater en het gebruiksdoel ingevuld en aan de handhaver van het waterschap Hunze en Aa's worden toegezonden.

#### **5.2.8 Overige voorschriften**

- a. Vergunninghouder moet voor aanvang van de eerste onttrekking een proefbemaling hebben uitgevoerd. De proefbemaling moet representatief zijn voor de uitvoeringsfase. Het definitieve windturbine- en funderingsontwerp moet hiervoor bekend zijn en is leidend. Het ontwerp van de proefbemaling moet door het waterschap beoordeeld te worden. De proefbemaling moet minimaal 21 aaneengesloten dagen in bedrijf zijn. De resultaten moeten aan de handhaver van het waterschap Hunze en Aa's voorgelegd worden. Hiervoor moet een melding worden gedaan bij het waterschap.
- b. De bouwkundige staat van spoorlijn, wegen en diverse bouwwerken waar mogelijk zettingsrisico's aanwezig zijn, moet vóór aanvang en na afloop van de bemaling door een gecertificeerd bedrijf in opdracht van vergunninghouder fotografisch dan wel op beeldband (video) worden vastgelegd. Tevens moet de hoogte van de genoemde risico objecten vooraf en na afloop van de bemaling worden ingemeten. (zie Bijlage 6 – “Windpark Drentse Monden-Oostermoer, Bemalingsadvies – Deelwindpark Oostermoer (OM), referentie 079620555 E, d.d. 13 maart 2018).
- c. Vergunninghouder moet afspraken maken met de betreffende eigenaren van de percelen en opstallen met betrekking tot mogelijk te verwachten schade.
- d. Een afschrift van de gemaakte afspraken moet voorafgaand aan de start van de onttrekking worden overhandigd aan de handhaver van het waterschap Hunze en Aa's.
- e. Het waterschap kan indien nodig aanvullende eisen stellen om risico's bij het onttrekken van grondwater uit te sluiten.

#### **5.2.9 Watervoorziening voor beplanting**

In geval van langdurige droogte in het groeiseizoen (maart-oktober) of gedurende de zomerperiode (juli en augustus) moet vergunninghouder in overleg met de gemeente de in het invloedsgebied aanwezige openbare beplanting van water voorzien.

### **5.3 Bijzondere voorschriften voor het gebruik van een waterstaatswerk of daartoe behorende beschermingszone**

#### **5.3.1. Plaats aanbrengen dam**

- a. Op 2 plaatsen worden in hoofdwatgangen dammen aangebracht ten behoeve van de aanleg van toegangswegen. Dit voor de bereikbaarheid van de turbinelocaties OM 2-1 en OM 2-8.
- b. Voor de afwatering worden in de dammen duikers aangebracht.
- c. De duikers moeten worden aangebracht met de afmetingen en op de hoogte zoals aangegeven in de doorsneden op de 2 detailtekeningen duikers in hoofdwatgangen van bijlage 4.
- d. De aanleg van de dammen met duikers moet plaats vinden volgens de Algemene Regels voor Dam met Duiker. De uitvoering en de werken moeten voldoen aan de hierin opgenomen voorwaarden.
- e. De Algemene Regels zijn te vinden op de website van het waterschap onder Regelgeving/Keur.

#### **5.3.2 Uitvoering**

- a. Het aanbrengen van de dammen in de hoofdwatgangen wordt gezien als demping. Deze dempingen moeten worden gecompenseerd.
- b. Het compenseren van de dempingen moet worden uitgevoerd volgens de Algemene Regels voor Demping schouwsloot en overige oppervlaktewaterlichaam. De uitvoering en de werken moeten voldoen aan de hierin opgenomen voorwaarden.
- c. Uiterlijk 3 maanden voordat de dempingen worden uitgevoerd moeten voorstellen voor de wijze van compenseren en de locatie aan het waterschap ter beoordeling en ter goedkeuring worden voorgelegd.

#### **5.3.3 Onderhoudsplicht**

- a. Duiker (doorstroming): waterschap Hunze en Aa's.
- b. Duiker (constructief): vergunninghouder.
- c. Dam (grondlichaam): vergunninghouder.

#### **5.3.4 Hemelwaterafvoeren/drainage**

- a. Eventueel in de aan te brengen dammen uitmondende hemelwaterafvoeren of drainagewerken moeten worden verlengd tot buiten de dam.
- b. Hemelwaterafvoeren of drainagewerken die uitmonden in het talud van de hoofdwatgangen moeten langs het talud worden afgezaagd en worden voorzien van een ingegraven taludgoot, zodat uitspoeling in het talud wordt voorkomen.
- c. Afvoerbuizen mogen niet buiten het talud steken.

### **5.4 Bijzondere voorschriften voor water in een oppervlaktewaterlichaam brengen**

#### **5.4.1 Brengen van water in een oppervlaktewaterlichaam**

- a. Het in het oppervlaktewater te brengen water bestaat uitsluitend uit onttrokken grondwater.
- b. De locatie van de lozingspunten zijn vermeld in de bijlage van de aanvraag.

#### **5.4.2 Hoeveelheden**

- a. De vergunninghouder zorgt ervoor dat de maximaal hoeveelheid te onttrekken grondwater, als bedoeld in voorschrift 5.4.1.a., voor deelwindpark Oostermoer niet meer bedraagt dan 105 m<sup>3</sup>/uur.
- b. Vergunninghouder bepaalt deze hoeveelheden middels debietmeters.

### **6. Overwegingen**

Aan deze beschikking met bijbehorende voorschriften liggen de volgende overwegingen ten grondslag.

#### **6.1 Aanleiding tot het verlenen van de vergunning**

Op grond van het bepaalde in artikel 3.7 van de Keur 2010 van het waterschap Hunze en Aa's is het niet toegestaan zonder vergunning bepaalde handelingen te verrichten in het watersysteem. Het is o.a. verboden zonder vergunning van het bestuur grondwater te onttrekken indien de te onttrekken hoeveelheid meer bedraagt dan 10 m<sup>3</sup> per uur en meer dan 5000 m<sup>3</sup> per kwartaal. Afhankelijk van de omstandigheden van het geval kan door het waterschap vrijstelling van dit verbod worden verleend op grond van § 11 van de 'Algemene regels waterkwantiteit'. In deze gevallen kan worden volstaan met een melding overeenkomstig de voorschriften daarover in het Waterbesluit en de Waterregeling. Het lozen op oppervlaktewaterlichamen indien de hoeveelheid meer bedraagt dan 60 m<sup>3</sup> per uur, het onttrekken aan oppervlaktewaterlichamen indien de hoeveelheid meer bedraagt dan 20 m<sup>3</sup> per uur en het infiltreren van water in de bodem is niet toegestaan zonder vergunning en valt niet onder de 'Algemene regels waterkwantiteit'. In de vergunningaanvraag van Windpark Oostermoer Exploitatie B.V., Dorpsstraat 61, 9658 PH te Eexterveen wordt voor de onttrekking en lozing van grondwater ten behoeve van bouwputbemaling een te onttrekken hoeveelheid grondwater aangevraagd van 488.950 m<sup>3</sup>. Deze onttrekking van grondwater is daarom, zonder vergunning, niet toegestaan. De onttrekking valt niet onder de algemene regels voor grondwateronttrekkingen, die in bepaalde gevallen de vergunningplicht vervangen.

Windpark Oostermoer Exploitatie B.V. is voornemens om tijdelijk grondwater te onttrekken ten behoeve van de bouwputbemaling voor de aanleg van de fundering van de windturbines. Om de werkzaamheden in den droge te kunnen uitvoeren is een bemaling noodzakelijk.

#### **6.2 Beoordeling aanvraag**

Op 6 september 2017 is de vergunningaanvraag in het kader van de Waterwet bij het waterschap binnengekomen. Bij de aanvraag behoren de in 5.2.2. genoemde bijlagen.

#### **6.3 Waterbezwaar**

Van het plangebied is een grondwatermodel opgebouwd in MODFLOW (versie USG) met als gebruikersschil het programma Groundwater Vistas 6. De vergunning wordt aangevraagd voor een maximaal onttrekkingsdebiet van 105 m<sup>3</sup> per uur, 2.480 m<sup>3</sup>/dag en 77.965 m<sup>3</sup>/maand. De totaal te onttrekken hoeveelheid grondwater bedraagt 488.950 m<sup>3</sup>. De onttrekking zal plaatsvinden in de periode tussen 1 december 2018 en 1 juli 2021.

#### **6.4. Lozing te onttrekken grondwater**

Bij de uitvoering van de werkzaamheden zal de hoeveelheid grondwater vanuit een open bemaling moeten worden geloosd op de nabij de windturbines gelegen hoofdwatergangen en/of (schouw)sloten.

Voor kwaliteit van deze lozing wordt een melding gedaan bij het waterschap i.h.k.v. het Activiteitenbesluit.

Voor de kwantiteit van deze lozingen zijn krachtens artikel 3.5 van de Keur van het waterschap de voorschriften onder hoofdstuk 5.4 opgenomen in deze watervergunning.

#### **6.5 Effecten in de omgeving**

Van het plangebied is een grondwatermodel opgebouwd in MODFLOW (versie USG) met als gebruikersschil het programma Groundwater Vistas 6. De te verwachten verlagingen zullen het grootst zijn in de nabijheid van de bouwput en neemt bij toenemende afstand af. De berekende verlagingen en verplaatsing van het grondwater kunnen gevolgen hebben voor andere, bij het grondwater betrokken belangen. In Bijlage 6 – “Windpark Drentse Monden- Oostermoer, Bemalingsadvies – Deelwindpark Oostermoer (OM), referentie 079620555 E, d.d. 13 maart 2018, zijn de gevolgen voor andere, bij de grondwater betrokken belangen aangegeven.

##### **6.5.1 Verontreinigingen**

Een grondwateronttrekking kan negatieve effecten hebben op de grondwaterverontreinigingen in het invloedsgebied. Dit effect treedt vooral op als grondwaterverontreinigingen verplaats worden als gevolg van de bemaling.

Op basis van gegevens uit het bodemloket zijn in het verleden op twee plaatsen verontreinigingen nabij het invloedsgebied in de bodem gevonden. Bij windturbine 2-4 en 2-9 zijn deze locaties in het verleden gesaneerd. In de ander invloedsgebieden zijn geen grondwaterverontreinigingen bekend die door de bemaling beïnvloed kunnen worden. Er is daarom geen verplaatsing te verwachten van mobiele verontreinigingen door de bemalingsactiviteiten.

In het verleden zijn wel eens wijken gedempt met niet nader bekende materialen en vervolgens afgedekt met grond. Deze wijken, gedempt in vroegere tijden, zijn niet geregistreerd en daarmee niet bekend.

De mogelijke aanwezigheid van deze gedempte wijken vormt een risico voor de kwaliteit van het te lozen grondwater. De kwaliteit van het te lozen grondwater moet voldoen aan de eisen uit het Activiteitenbesluit.

##### **6.5.2 Natuurgebieden**

De grondwateronttrekking kan gevolgen hebben voor de natuur in het invloedsgebied, vooral in de vorm van het optreden van een vochttekort voor de vegetatie en de bijbehorende effecten op bijvoorbeeld weidevogels.

Binnen het invloedsgebieden van deelwindpark Oostermoer zijn geen grondwaterafhankelijke natuurgebieden aanwezig.

### **6.5.3 Landbouwgebieden**

Door verlaging van de freatische grondwaterstand kan mogelijk opbrengstvermindering optreden. Of dit daadwerkelijk optreedt, is afhankelijk van het bodemtype en de grondwatertrap van het betreffende perceel, de periode van het jaar waarin bemalen wordt en de meteorologische omstandigheden.

In het invloedsgebied heerst volgens de bodemkaart een grondwatertrap variërend tussen IV en VII. Door de onttrekkingen zal de grondwaterstand tijdelijk veranderen en lager kunnen worden. Hierdoor kan droogteschade ontstaan. Met betrekking tot het optreden van droogteschade is landelijk veel bekendheid verkregen. Voor het vaststellen van mogelijke schade is een zogenaamde Help tabel opgesteld, waarin de grondwaterstandsverlagingen t.o.v de Gemiddeld Hoogste Grondwaterstand (GHG) en Gemiddeld Laagste Grondwaterstand (GLG) bepalend zijn bij de schade die kan ontstaan bij de verschillende gewassen.

Voor de landbouwers in het uiteindelijke grondwateronttrekkingsgebied zullen de initiatiefnemers zorgdragen voor de eventuele mitigatie en/of compensatie. De beoordeling en relevante claims ten aanzien eventuele opbrengstderiving van gewassen, veroorzaakt door de grondwateronttrekking ten behoeve van de bouw van het deelwindpark Oostermoer, zal door de initiatiefnemers verzorgd en afgehandeld worden.

### **6.5.4 Infrastructuur en bebouwing**

Een verlaging van de grondwaterstand kan met name in zettingsgevoelige lagen als veen, klei of leemlagen zetting veroorzaken aan bebouwing. Zetting kan met name optreden in deze zettingsgevoelige lagen indien de grondwaterstand beneden de GLG wordt verlaagd. Zetting aan gebouwen kan alleen optreden indien deze zijn gefundeerd op staal (dus niet op palen). Vuistregel is dat bij zettingen kleiner dan 10 mm weinig tot geen schade aan gebouwen is te verwachten. Indien de grondwaterstand in het verleden door een bronnering al eens laag is geweest, dan zal al zetting zijn opgetreden en zal de bodem niet verder inklinken.

In Bijlage 6 – “Windpark Drentse Monden- Oostermoer, Bemalingsadvies – Deelwindpark Oostermoer (OM), referentie 079620555 E, d.d. 13 maart 2018, is onderzoek gedaan naar de mogelijke zettingsrisico's als gevolg van de grondwaterstandsverlagingen. In het gebied waar risico op zetting aanwezig is, zijn geen kwetsbare gebouwen aanwezig en dus geen gevolgen van zetting voor kwetsbare gebouwen te verwachten.

Binnen het invloedsgebied van de bemaling kunnen zich mogelijk kabels, leidingen en/of wegen bevinden. Het advies is om voor deze kabels, leidingen binnen de contour met een 0,5 meter grondwaterstand-verlaging contact op te nemen met de leidingbeheerders. Voor wegen is het advies om binnen de contour met een 0,5 meter grondwaterstand-verlaging de huidige bouwtechnische staat te inventariseren met een nulopname.

### **6.5.5 Overige grondwateronttrekkingen**

De geplande bemaling kan invloed hebben op andere grondwateronttrekkingen. Dit effect kan zijn het droogvallen van de onttrekkingsfilters van de andere grondwateronttrekkingen.

Er wordt geen invloed op andere grondwatergebruikers verwacht. In Stadskanaal zijn enkele WKO-systemen aanwezig, maar deze bevinden zich ver buiten het invloedsgebied van deelwindpark Oostermoer voor de tijdelijke bemaling

### **6.5.6. Archeologische monumenten**

Grondwateronttrekkingen verlagen plaatselijk de grondwaterstand. Daardoor kan de grondwaterstand in bepaalde grondlagen beneden de GLG komen. Indien in deze lagen onverstoorde archeologische elementen voorkomen, kunnen deze ook droogvallen. Daardoor kan bijvoorbeeld schade ontstaan door oxidatie van houten delen van deze archeologische elementen in de bodem.

Onderzoek heeft uitgewezen dat archeologische waarden in de ondergrond nabij de windturbines van het deelwindpark Oostermoer kunnen worden uitgesloten. Daardoor zijn er geen locaties met archeologische waarde in het invloedsgebieden die door de bemaling beïnvloed kunnen worden. Echter geldt dat indien archeologische materialen en/of sporen aangetroffen worden, dit door de uitvoerder gemeld moet worden bij de gemeente conform de Monumentenwet 1988.

## **6.6 Monitoring**

Ter controle van de berekende verlagingen en de daarmee samenhangende effectbepaling op de omgeving is het van belang dat de grondwaterstand in de omgeving 6 maanden voor de start van de bemaling wordt waargenomen, zodat de werkelijke verlaging ten opzichte van de natuurlijke situatie kan worden bepaald. Daarnaast moet gedurende de bemalingsperiode de waterstanden conform voorschrift 5.2.6 tenminste dagelijks gemeten worden.

## **6.7 Slotoverweging**

Wij zijn van mening dat op basis van de bij de aanvraag gevoegde bijlagen en onze overwegingen en voorschriften, de voorgenomen onttrekking op een verantwoorde wijze kan worden uitgevoerd en daarmee aanvaardbaar kan worden geacht. Er bestaan daarom geen overwegende bezwaren om de gevraagde vergunning te verlenen onder de gestelde voorschriften, ter bescherming van de bij het grondwater betrokken belangen. De vergunninghouder is, op grond van de Waterwet, Hoofdstuk 7 Financiële bepalingen, aansprakelijk voor de schade aan onroerende zaken ten gevolge van de onttrekking.

# **7. Procedure**

## **7.1 Algemeen**

In artikel 9b, eerste lid, aanhef en onder a, van de Elektriciteitswet 1998 is bepaald dat op de besluitvorming voor dit project de rijkscoördinatieprocedure als bedoeld in artikel 3.35 van de Wet ruimtelijke ordening van toepassing is. Dat wil in dit geval zeggen dat de besluiten die nodig zijn voor Windpark DMOM fase 3 gezamenlijk worden voorbereid, waarbij deze procedure wordt gecoördineerd door de minister van Economische Zaken en Klimaat (EZK). Daarbij doorlopen de besluiten, op grond van artikel 3.31, derde lid, in samenhang met artikel 3.35, vierde lid, van de Wro, de uniforme openbare voorbereidingsprocedure als bedoeld in afdeling 3.4 van de Algemene wet bestuursrecht met toepassing van de bijzondere regels in artikel 3.31, derde lid, in samenhang met artikel 3.35, vierde lid, van de Wro.

De minister van EZK heeft een gecoördineerde voorbereiding van de besluiten voor Windpark DMOM fase 3 bevorderd. Onderhavig besluit is samen met de andere besluiten als volgt voorbereid:

- op 14 juni 2018 is een kennisgeving met betrekking tot het ontwerp gepubliceerd in de Staatscourant; kennisgeving heeft ook plaatsgevonden in enkele huis-aan-huisbladen en regionale dagbladen;
- op 14 juni 2018 is door de minister van EZK een ontwerp van het besluit aan de initiatiefnemers gezonden;
- het ontwerp van het besluit heeft van 15 juni 2018 t/m 26 juli 2018 ter inzage gelegen bij de gemeenten Aa en Hunze, Borger-Odoorn en Stadskanaal en op [www.bureau-energieprojecten.nl](http://www.bureau-energieprojecten.nl).

Op grond van artikel 3.32 in samenhang met artikel 3.35, vierde lid, van de Wet ruimtelijke ordening worden dit besluit en de andere besluiten gelijktijdig door de minister van EZK bekendgemaakt. Tevens doet de minister van EZK daarvan mededeling in de Staatscourant, enkele huis-aan-huisbladen en langs elektronische weg. Eerdere insprekers en grondeigenaren en beperkt gerechtigden op die gronden worden persoonlijk geïnformeerd.

Belanghebbenden kunnen tegen dit besluit beroep instellen bij de Afdeling bestuursrechtspraak van de Raad van State, postbus 20019, 2500 EA, Den Haag. De termijn voor het indienen van een beroepschrift bedraagt zes weken en vangt aan met ingang van de dag na die waarop het besluit ter inzage is gelegd. Een belanghebbende die redelijkerwijs niet kan worden verweten dat hij geen zienswijze naar voren heeft gebracht op het ontwerp van het desbetreffende besluit kan ook beroep instellen.

Op dit besluit is de Crisis- en herstelwet van toepassing. Dit betekent dat de belanghebbende in het beroepschrift moet aangeven welke beroepsgronden hij aanvoert tegen het besluit. Na afloop van de termijn van zes weken kunnen geen nieuwe beroepsgronden meer worden aangevoerd. Het wordt aanbevolen in het beroepschrift te vermelden dat de Crisis- en herstelwet van toepassing is.

Naar aanleiding van de publicatie van de kennisgeving en de terinzagelegging van de ontwerpbesluiten van deze derde fase van het project Windpark Drentse Monden en Oostermoer zijn 23 zienswijzen over de ontwerpbesluiten naar voren gebracht. Zie de antwoordnota zienswijzen voor een overzicht van de behandeling van de zienswijzen. In de antwoordnota vindt u ook de reacties op de inhoudelijke punten uit de zienswijzen die niet specifiek zijn, respectievelijk over alle ontwerpbesluiten gaan.

De antwoordnota maakt, voor zover de zienswijzen zich richten tegen het ontwerp van onderhavig besluit, onderdeel uit van het besluit. In de antwoordnota is aangegeven of de zienswijzen aanleiding geven om het onderhavige besluit aan te passen.

**Bijlage 1: Definities (bij voorschriften voor het onttrekken van grondwater en/of het retourneren van water)**

1. **Putten:** Alle in de bodem aangebrachte buizen met boorgat, met doorlatende filters voor het onttrekken of infiltreren dan wel anderszins actief in de bodem brengen van water en/of voor het waarnemen van grondwaterstijghoogten en grondwaterstanden (en het nemen van monsters voor grondwaterkwaliteitsonderzoek).
2. **Bronbemaling:** Grondwateronttrekking gericht op het 'in den droge' uitvoeren van bouwactiviteiten of ontgravingen.
3. **Grondsanering:** Activiteit gericht op het beperken c.q. verwijderen van verontreiniging van de grond.
4. **Grondwatersanering:** Activiteit gericht op het beperken c.q. verwijderen van verontreinigingen van het grondwater.
5. **Beregening:** Periodieke grondwateronttrekking welke wordt gebruikt voor het beregenen van gronden met het oog op de groei van zich daarop bevindende gewassen.
6. **Permanente grondwateronttrekking:** Grondwateronttrekking welke continu plaatsvindt en geen eindig karakter heeft.
7. **Semi-permanente grondwateronttrekking:** Grondwateronttrekking welke branche- of klimaats gebonden plaatsvindt en geen eindig karakter heeft.
8. **Aanbrengen put:** Het realiseren van een boorgat en het hierin afstellen van (stijg)buis en filter.
9. **Buiten gebruik stellen put:** Het definitief danwel tijdelijk niet meer gebruiken van de put.
10. **Afsluitende laag:** Een ondoorlatende en/of weerstandbiedende cohesieve (klei/leem) in het gebied voorkomende kenmerkende laag.
11. **Houder van een inrichting:** De houder van de door het waterschap verleende vergunning, dan wel degene op wiens naam een op grond van algemene regels van de Keur overeenkomstige artikelen meldingsplichtige onttrekkingen in het register is opgenomen. Bij onttrekkingen, die niet in het register behoeven te worden ingeschreven, wordt als houder aangemerkt degene die feitelijk de onttrekking uitvoert.
12. **Boorgatmeting:** Een geofysische meting in een boorgat waarbij de overgang en samenstelling vlagen, zout water en diameter van het boorgat wordt vastgesteld.
13. **Diepwellbron:** Samenstel van in een boorgat aangebrachte filterbuis en hierin aangebrachte onderwaterpomp waarmee grondwater kan worden onttrokken.
14. **Retourbemaling/retourbron:** In de bodem aangebrachte verticale filterbuis waarmee grondwater in de bodem kan worden teruggebracht.
15. **Retourveld/retourlocatie:** Samenstel van in de bodem aangebrachte verticale filterbuizen, waarmee grondwater in de bodem kan worden teruggebracht.
16. **Nulsituatie:** Onderzoek met als doel het vastleggen van de beginsituatie.
17. **DSI (Düsen Saug Infiltration):** Innovatieve techniek voor het retourneren van onttrokken grondwater, waarbij het onttrokken grondwater in de directe nabijheid van de bouwput in de bodem wordt teruggebracht, zonder dat dit leidt tot een bijzondere toename van het waterbezwaar.



**Bijlage 2: Model A en B.**

<b>Model A</b>	<b>Bericht van aanvang werkzaamheden</b>
<b>Verzenden 14 dagen voor aanvang van de werkzaamheden</b>	

Z06426

Waterschap Hunze en Aa's  
Postbus 195  
9640 AD VEENDAM

**Windpark Oostermoer Exploitatie B.V.** te Eexterveen, meldt dat het werk, vermeld in het besluit van het dagelijks bestuur van het waterschap Hunze en Aa's, met vergunningnummer **HAS2017\_Z05754** wordt begonnen op:

.....

Dit bericht mag u ook mailen naar: <a href="mailto:waterschap@hunzeenaas.nl">waterschap@hunzeenaas.nl</a>
---

----- ✕ -----

<b>Model B</b>	<b>Bericht van beëindiging werkzaamheden</b>
<b>Verzenden uiterlijk één week na beëindiging van de werkzaamheden</b>	

Z06426

Waterschap Hunze en Aa's  
Postbus 195  
9640 AD VEENDAM

**Windpark Oostermoer Exploitatie B.V.** te Eexterveen meldt dat het werk, vermeld in het besluit van het dagelijks bestuur van het waterschap Hunze en Aa's, met vergunningnummer **HAS2017\_Z05754** is afgerond op .....

Dit bericht mag u ook mailen naar: <a href="mailto:waterschap@hunzeenaas.nl">waterschap@hunzeenaas.nl</a>
---



