









## INHOUDSOPGAVE

-  Aanvraagformulier OM kap.pdf
-  Bijlage 1 Toelichting kapvergunning WP OM.pdf
-  Bijlage 2 Machtigingsformulier.pdf
-  Bijlage 3 - Uittreksel KvK.pdf
-  Bijlage 4 - Toetsing Wet natuurbescherming.pdf
-  Bijlage 5 - Aanvraag ontheffing Wnb.pdf
-  Bijlage A0 - Aanvulling WP OOM kap.pdf
-  Bijlage A1 - Ontvangstbevestiging Wnb.pdf

# Aanvraaggegevens

Aanvraagnummer	3379751
Aanvraagnaam	WP DDM-OM Oostermoer UMD3 kapvergunning
Uw referentiecode	715012
Ingediend op	20-12-2017
Soort procedure	Reguliere procedure
Projectomschrijving	Kapvergunning 4 bomen in het kader van aanleg windpark De Drentse Monden en Oostermoer
Opmerking	-
Gefaseerd	Nee
Blokkerende onderdelen weglaten	Nee
Persoonsgegevens openbaar maken	Nee
Kosten openbaar maken	Nee
Bijlagen die later komen	geen - aanvraag is compleet
Bijlagen n.v.t. of al bekend	geen - aanvraag is compleet
<b>Bevoegd gezag</b>	
Naam:	Gemeente Aa en Hunze
Bezoekadres:	Spiekersteeg 1 9461 BH Gieten
Postadres:	Postbus 93 9460 AB Gieten
Telefoonnummer:	140592
Faxnummer:	0592267799
E-mailadres:	gemeente@aaenhunze.nl
Website:	www.aaenhunze.nl
Contactpersoon:	CP van Aa en Hunze

## Overzicht bijgevoegde modulebladen

Aanvraaggegevens

Aanvragergegevens

Locatie van de werkzaamheden

Werkzaamheden en onderdelen

    Kappen

- Kappen

Bijlagen

Kosten

# Aanvrager bedrijf

## 1 Bedrijf

KvK-nummer	58385371
Vestigingsnummer	000027727033
Statutaire naam	Windpark Oostermoer Exploitatie B.V.
Handelsnaam	Windpark Oostermoer

## 2 Contactpersoon

Geslacht	<input checked="" type="checkbox"/> Man <input type="checkbox"/> Vrouw
Voorletters	
Voorvoegsels	-
Achternaam	
Functie	

## 3 Vestigingsadres bedrijf

Postcode	9658 PH
Huisnummer	61
Huisletter	-
Huisnummertoevoeging	-
Straatnaam	Dorpsstraat
Woonplaats	Eexterveen

## 4 Correspondentieadres

Adres	Dorpsstraat 61 9658 PH Eexterveen
-------	--------------------------------------

## 5 Contactgegevens

Telefoonnummer	+316
Faxnummer	-
E-mailadres	

# Gemachtigde bedrijf

## 1 Bedrijf

KvK-nummer	08156154
Vestigingsnummer	000017968313
Statutaire naam	Pondera Consult B.V.
Handelsnaam	Pondera Consult

## 2 Contactpersoon

Geslacht	<input checked="" type="checkbox"/> Man <input type="checkbox"/> Vrouw
Voorletters	JFW
Voorvoegsels	-
Achternaam	Rijntalder
Functie	Directeur

## 3 Vestigingsadres bedrijf

Postcode	7556 PE
Huisnummer	49
Huisletter	-
Huisnummertoevoeging	-
Straatnaam	Welbergweg
Woonplaats	Hengelo

## 4 Correspondentieadres

Postbus	579
Postcode	7550 AN
Plaats	Hengelo

## 5 Contactgegevens

Telefoonnummer	
Faxnummer	-
E-mailadres	

## 6 Akkoordverklaring

Akkoordverklaring

- Hierbij verklaar ik dat ik de aanvraag/melding naar waarheid heb ingevuld, dat ik correspondentie over mijn aanvraag/melding wil ontvangen op het door mij opgegeven e-mailadres of op het door mij opgegeven adres van de berichtenbox en dat ik weet dat er kosten verbonden kunnen zijn aan het indienen van een aanvraag.

# Locatie

## 1 Kadastraal perceelnummer

Burgerlijke gemeente	Aa en Hunze
Kadastrale gemeente	Gieten
Kadastrale sectie	K
Kadastraal perceelnummer	142
Bouwplannaam	-
Bouwnummer	-
Gelden de werkzaamheden in deze aanvraag/melding voor meerdere adressen of percelen?	<input type="checkbox"/> Ja <input checked="" type="checkbox"/> Nee

## 2 Eigendomssituatie

Eigendomssituatie van het perceel	<input type="checkbox"/> U bent eigenaar van het perceel <input type="checkbox"/> U bent erfpachter van het perceel <input type="checkbox"/> U bent huurder van het perceel <input checked="" type="checkbox"/> Anders
Uw belang bij deze aanvraag	Zie bijlage 1

## 3 Toelichting

Eventuele toelichting op locatie	Zie bijlage 1
----------------------------------	---------------

# Kappen

## 1 Kappen

- Wat wilt u gaan doen?  Kappen  
 Anders
- Om hoeveel houtopstanden gaat het? 4
- Beschrijf per houtopstand om welk soort houtopstand het gaat. Eik, zie bijlage 1
- Beschrijf per houtopstand de locatie op het voor-, zij-, of achtererf. zie bijlage 1
- Geef per houtopstand de diameter van de stam in centimeter, gemeten op 1,30 m boven het maaiveld. zie bijlage 1
- Beschrijf per houtopstand of er een mogelijkheid is tot herbepplanten en, zo ja, of u dat van plan bent. Geef in het geval van herbepplanten aan op welke locatie en met welke soorten u dat wilt gaan doen. zie bijlage 1
- Geef eventueel een toelichting op wat u gaat doen. zie bijlage 1

## 2 Gemeentespecifieke vragen

- Waarom wilt u de boom/bomen kappen? zie bijlage 1
- Bent u van plan een vervangende boom/bomen te planten? zie bijlage 1



# Bijlagen

## Formele bijlagen

Naam bijlage	Bestandsnaam	Type	Datum ingediend	Status document
bijlage_1_Toelichting_kapvergunning	Bijlage 1 Toelichting kapvergunning WP OM.pdf	Anders	2017-12-20	In behandeling
Bijlage_2_Machtigingsformulier	Bijlage 2 Machtigingsformulier.pdf	Anders	2017-12-20	In behandeling
Bijlage_3_-_Uittreksel_KvK	Bijlage 3 - Uittreksel KvK.pdf	Anders	2017-12-20	In behandeling
Bijlage_4_-_Toetsing_Wet_nb	Bijlage 4 - Toetsing Wet natuurbescherming.pdf	Anders	2017-12-20	In behandeling
Bijlage_5_-_Aanvraag_ontheffing_Wnb	Bijlage 5 - Aanvraag ontheffing Wnb.pdf	Anders	2017-12-20	In behandeling
Bijlage_A0_-_Aanvulling_WP_OOM_kap	Bijlage A0 - Aanvulling WP OOM kap.pdf	Anders	2018-05-01	Aanvulling
Bijlage_A1_-_Ontvangstbevestiging_Wnb	Bijlage A1 - Ontvangstbevestiging Wnb.pdf	Anders	2018-05-01	Aanvulling

Formulierversie  
2017.02

# Kosten

## Projectkosten

Wat zijn de geschatte kosten  
voor het totale project in euro's  
(exclusief BTW)?

500

## BIJLAGE 1



## BIJLAGE 1

### TOELICHTING OP DE AANVRAAG





715012  
20 december 2017

## BIJLAGE 1

AANVRAAG

OMGEVINGSVERGUNNING KAP

WINDPARK DDM-OM DEELGEBIED

OOSTERMOER –

UITVOERINGSMODULE 3

Windpark Oostermoer

Exploitatie B.V.

Definitief





Duurzame oplossingen in  
energie, klimaat en milieu

Postbus 579  
7550 AN Hengelo  
Telefoon (074) 248 99 40

Documenttitel	Bijlage 1 Aanvraag omgevingsvergunning kap windpark DDM- OM deelgebied Oostermoer
Soort document	Definitief
Datum	20 december 2017
Projectnummer	715012
Opdrachtgever	Windpark Oostermoer Exploitatie B.V.
Auteur	Jan-Willem Broersma, Pondera Consult
Vrijgave	Dion Oude Lansink , Pondera Consult





## INHOUDSOPGAVE

<b>1</b>	<b>Toelichting op de aanvraag</b>	<b>1</b>
1.1	Inleiding	1
1.2	Rijkscoördinatieregeling	3
1.3	Aan te vragen omgevingsvergunning	3
1.4	Gegevens initiatiefnemer	5
<b>2</b>	<b>Locatie van de werkzaamheden</b>	<b>7</b>
2.1	Eigendomssituatie	8
<b>3</b>	<b>Gegevens Bomenkap</b>	<b>9</b>
3.1	Vergunningsplicht	9
3.2	Ecologisch onderzoek voor toetsing Wet natuurbescherming	9
<b>4</b>	<b>Bijlagen</b>	<b>10</b>



# 1 TOELICHTING OP DE AANVRAAG

## 1.1 Inleiding

Windpark Oostermoer Exploitatie B.V. ontwikkelt binnen het Windpark 'De Drentse Monden – Oostermoer' (verder Windpark DDM-OM genoemd), deelgebied Windpark Oostermoer (verder Windpark Oostermoer genoemd). Windpark Oostermoer, gelegen tussen de provinciegrens met Groningen en de Hondsrug, bestaat uit 16 windturbines.

In onderstaande Figuur 1.1 is een overzichtsk kaart opgenomen van het Windpark DDM-OM en de verschillende windparken die hier onderdeel van uitmaken. De roze gemarkeerde windturbinepositie betreft het windpark Oostermoer, waarvoor met onderhavige aanvraag een omgevingsvergunning wordt aangevraagd. De overige drie windparken betreffen zelfstandige inrichtingen waarvoor separate vergunningsaanvragen voor een omgevingsvergunning zijn dan wel worden ingediend door de betreffende initiatiefnemers. Deze windparken vallen derhalve buiten de scope van onderhavige vergunningsaanvraag.

Ten behoeve van de realisatie en exploitatie van Windpark Oostermoer moeten naast de bouw van de reeds vergunde windturbines nog diverse andere activiteiten plaatsvinden. Voorliggende aanvraag heeft betrekking op de kap van vier bomen.

Figuur 1.1 Overzichtskaart windpark DDM-OM

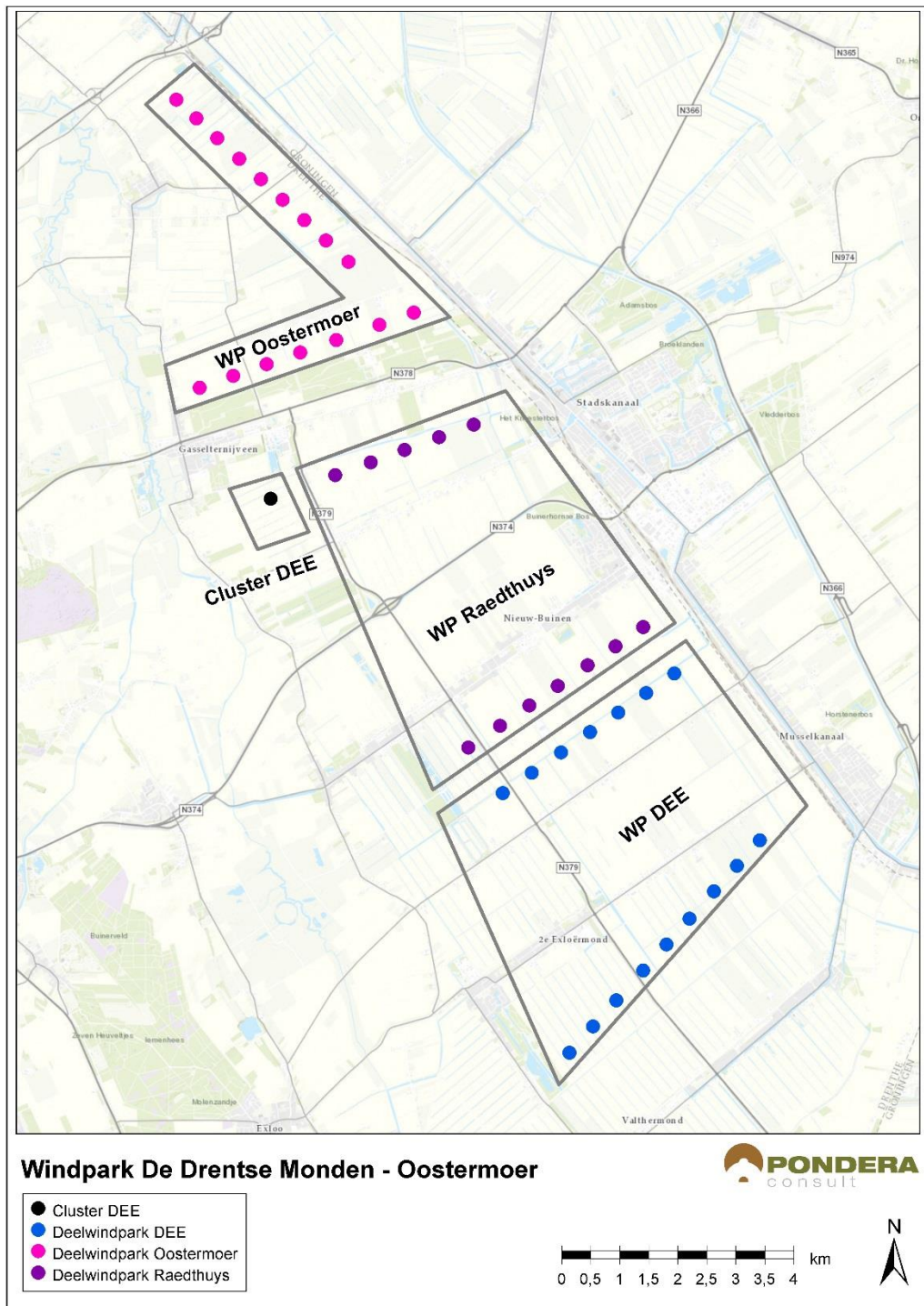

**Leeswijzer**

Dit document volgt de opbouw van het formulier van het Omgevingsloket. In deze 'Bijlage 1' van het formulier wordt in hoofdstuk 1 ingegaan op het algemene deel van de aanvraag en bevat dit hoofdstuk tevens de informatie over aanvrager en indiener. Vervolgens worden in hoofdstuk 2 de locaties beschreven waarvoor een vergunning wordt aangevraagd. In hoofdstuk 3 wordt de aanvraag inhoudelijk toegelicht.

## 1.2 Rijkscoördinatieregeling

In artikel 9 b, eerste lid onder a, van de Elektriciteitswet 1998 is bepaald dat op de besluitvorming voor dit project de rijkscoördinatieregeling als bedoeld in artikel 3.35 van de Wet ruimtelijke ordening van toepassing is. Dit omdat het totale project Windpark DDM-OM een capaciteit heeft van meer dan 100 MW opgesteld vermogen.

Dat wil in dit geval zeggen dat de besluiten die nodig zijn voor het Windpark DDM-OM gezamenlijk worden voorbereid, waarbij deze procedure wordt gecoördineerd door het ministerie van Economische Zaken (EZ).

Het Rijksinpassingsplan (RIP) voor het volledige Windpark DDM-OM en hiermee Windpark Oostermoer is op 22-09-2016 vastgesteld. Er is geen sprake van voorlopige voorzieningen. Het RIP is derhalve in werking getreden. Gecoördineerd met het Rijksinpassingsplan zijn de voor Windpark Oostermoer benodigde omgevingsvergunning bouw (artikel 2.1 onder a Wabo) en milieu (artikel 2.1 onder e Wabo) en Natuurbeschermingswetvergunning verleend.

Voor de thans aan te vragen omgevingsvergunning is eveneens een besluit nodig voor het Windpark DDM-OM. Daarom is ook op dit besluit de Rijkscoördinatieregeling van toepassing.

## 1.3 Aan te vragen omgevingsvergunning

Met onderhavige aanvraag vraagt Windpark Oostermoer Exploitatie B.V, omgevingsvergunningen aan voor de kap van vier bomen op basis van artikel 2.1, lid 1, onderdeel g vereist in combinatie met art. 4:11 van de APV gemeente Aa en Hunze.

**Bevoegd gezag**

De gemeente Aa en Hunze is het bevoegd gezag voor het verlenen van de omgevingsvergunning. Op de aanvraag is de uitgebreide voorbereidingsprocedure conform afdeling 3.4 van de Algemene wet bestuursrecht van toepassing (Awb).

**Procedure**

Op de aanvraag is de uitgebreide voorbereidingsprocedure conform afdeling 3.4 van de Algemene wet bestuursrecht van toepassing (Awb). In onderstaand Figuur 1.2 is een visualisatie van de uitgebreide voorbereidingsprocedure uit de Awb opgenomen. In eerste instantie zal op het aanvraagformulier van voorliggende aanvraag aangegeven staan dat er

sprake is van de reguliere procedure. Dit is automatisch ingevuld door het Omgevingsloket Online, maar zal niet de te hanteren procedure zijn.

**Figuur 1.2: Visualisatie vergunningprocedure**

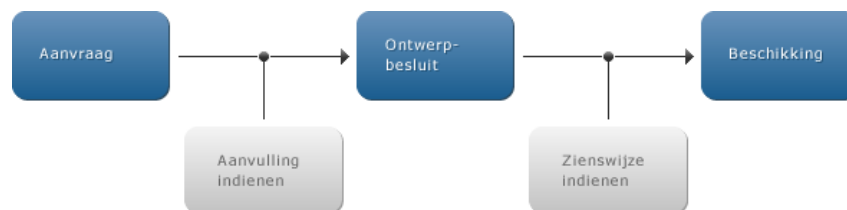

## 1.4 Gegevens initiatiefnemer

In onderstaande Tabel 1.1 worden de gegevens van de initiatiefnemer weergegeven. De initiatiefnemer is gelijk aan de aanvrager van de omgevingsvergunning.

Tabel 1.1 Gegevens initiatiefnemer

Gegevens	
<i>Bedrijfsgegevens</i>	
Statutaire naam	Windpark Oostermoer Exploitatie B.V.
Handelsnaam	Windpark Oostermoer
KvK-nummer	58385371
Vestigingsnummer	000027727033
<i>Vestigingsadres</i>	
Postcode	9658 PH
Huisnummer	61
Straatnaam	Dorpsstraat
Woonplaats	Eexterveen
<i>Contactpersoon</i>	
Voorletters	.
Achternaam	
Functie	Projectleider
Geslacht	
Telefoonnummer	+316
E-mail	

De initiatiefnemer wordt bijgestaan door een adviesbureau. De aangegeven tekengemachtigde van het adviesbureau in onderstaande Tabel 1.2 is gemachtigd voor het indienen van de omgevingsvergunning. De machtiging is ingediend samen met de aanvraag (bijlage 2) .

Tabel 1.2 Gegevens adviseur

Gegevens	
Statutaire-/handelsnaam	Pondera Consult BV
KvK	08156154
Vestigingsnummer	000017968313
Vestigingsadres	Welbergweg 49, 7556 PE Hengelo (OV)
Postadres	Postbus 579, 7550 AN Hengelo (OV)
<i>Tekengemachtigde</i>	
Functie	J.F.W. Rijntalder
Geslacht	Directeur
	Man



Telefoon	
E-mail	

Dion Oude Lansink van Pondera Consult is contactpersoon voor de aanvraag. De gegevens van de heer Oude Lansink zijn in Tabel 1.3 opgenomen.

**Tabel 1.3 Gegevens contactpersoon**

<b>Gegevens</b>	
Contactpersoon	D.F. Oude Lansink
Functie	Adviseur
Telefoon	
E-mail	

## 2 LOCATIE VAN DE WERKZAAMHEDEN

Voor de aanleg van het windpark moeten vier bomen worden gekapt om groot transport richting de turbinelocaties mogelijk te maken. De betreffende bomen staan nabij de kruising van Rijksweg N33 met De Hilte, zie Figuur 1.1.

Figuur 1.1 De beoogde kaplocatie



In Figuur 1.2 zijn de vier te kappen bomen in locatie 1 nabij De Hilte langs de straat Nieuwediep weergegeven.

**Figuur 1.2** Locatie beoogde kap nabij De Hilte. Links worden de vier te kappen bomen als rode cirkels aangegeven en rechts een Google Streetview beeld van de vier bomen

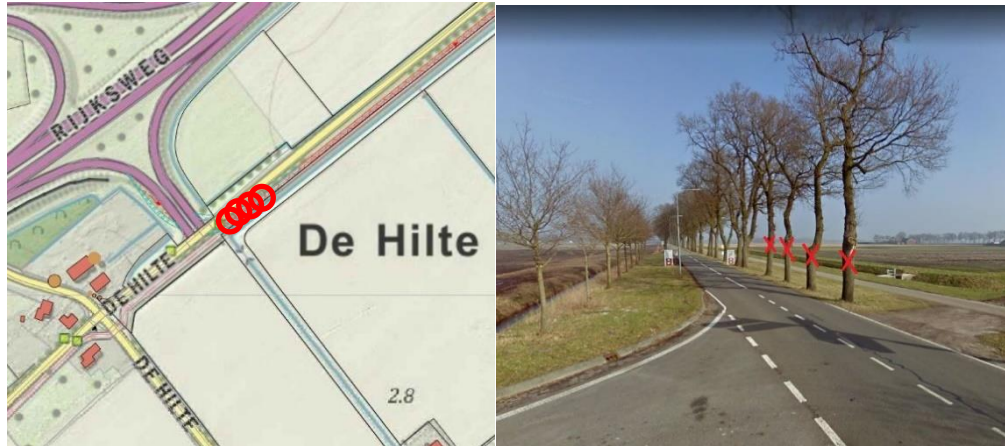

## 2.1 Eigendomssituatie

De uitvoering van de in de voorliggende vergunningaanvraag opgenomen activiteiten zal gebeuren in overeenstemming met de relevante grondeigenaren/grondgebruikers.

## 3 GEGEVENS BOMENKAP

### 3.1 Vergunningsplicht

Voor het kappen van bomen (dwarsdoorsnede van de stam van minimaal 10 centimeter op 1,3 meter hoogte boven het maaiveld) binnen de gemeente Aa en Hunze is een omgevingsvergunning als bedoeld in art. 2.2, lid 1, onder g vereist indien (art. 4:11, APV gemeente Aa en Hunze) :

- de bomen in het bestemmingsplan zijn aangeduid als beschermwaardig houtopstand middels een dubbelbestemming; of
- de bomen voorkomen op de bomenlijst of;
- de bomen deel uitmaken van boomstructuren, boomzones, of;
- voor de bomen een instandhoudingsverplichting vanwege een her-plantplicht geldt, dan wel voor groenstructuren die zijn aangeplant als landschappelijke inpassing in verband met ruimtelijke aanvaardbaarheid van bouwplannen.

De betreffende houtopstand valt binnen deze categorieën aangezien ze onderdeel zijn van een lijn bomen, wegbeplanting en/of laanbomen.

### 3.2 Ecologisch onderzoek voor toetsing Wet natuurbescherming

Een ecologisch onderzoek (bomenschouw) is uitgevoerd naar de mogelijke aanwezigheid van beschermde flora en fauna in de te kappen houtopstanden, zie bijlage 5.

Twee van de bomen bevatten holtes die mogelijk gebruikt kunnen worden door vleermuizen. Er wordt nader onderzoek uitgevoerd naar het mogelijk gebruik van deze holtes door vleermuizen.

In dit kader is op 19 december 2017 een aanvraag ontheffing Soortenbescherming in het kader van de Wet natuurbescherming ingediend bij de Provincie Drenthe. Daarmee is deze aanvraag voor de ontheffing niet meer aangehaakt bij de nu aangevraagde kapvergunning.

## 4 BIJLAGEN

Voor de aanvraag is gebruik gemaakt van het aanvraagformulier omgevingsvergunning. Het aanvraagformulier zelf is het document waarop de aanvraag gebaseerd is. Op een aantal plaatsen wordt in dit formulier verwezen naar bijlage 1. Dit betreft onderhavige toelichting op de aanvraag, Aan de aanvraag zijn tevens andere bijlagen gevoegd. Ten behoeve van het overzicht worden de bijlagen bij de aanvraag onderstaand opgesomd.

Bijlage 1: Toelichting op de aanvraag (onderhavige document)

Bijlage 2: Machtiging Pondera Consult

Bijlage 3: Uittreksel KvK

Bijlage 4: Ingediende aanvraag Wnb

## BIJLAGE 2



# Machtiging

## Ondertekening aanvraag vergunningen en ontheffingen met bijlagen

Ten behoeve van de aanvragen voor vergunningen en ontheffingen voor het windturbineproject van Windpark Oostermoer Exploitatie B.V. bestaande uit een 16tal windturbines met bijbehorende werken machtigt ondergetekende J.F.W. Rijntalder van Pondera Consult B.V., gevestigd aan de Welbergweg 49 te 7556 PE Hengelo (Ov.) voor het ondertekenen van alle aanvragen voor vergunningen en ontheffingen en bijlagen namens:

Aanvrager: Windpark Oostermoer Exploitatie B.V.

*H.J. Hoiting en E.A.A. Bots*

Vertegenwoordigd door: \_\_\_\_\_

Adres: \_\_\_\_\_

*Dorpsstraat 61 9658PH*

Plaats en datum: \_\_\_\_\_

*Eexteweeg, 29-8-2017*

Handtekening: \_\_\_\_\_

*[Handwritten signatures]*

Ik, J.F.W. Rijntalder, bekend met deze machtiging. Met deze machtiging treed ik ben met deze machtiging. Met deze machtiging treed ik niet in de plaats van bovengetekende als aanvrager, maar teken de aanvragen en bijlagen namens bovengetekende.

Pondera Consult B.V.

Welbergweg 49

7556 PE Hengelo (Ov.)

Ondertekend 31-8-2017 te Zeist op \_\_\_\_\_

*[Handwritten signature]*

J.F.W. Rijntalder  
Directeur

## BIJLAGE 3







# Uittreksel Handelsregister Kamer van Koophandel

KvK-nummer 58385371

Pagina 1 (van 2)

## Rechtspersoon

RSIN 853015831  
Rechtsvorm Besloten Vennootschap  
Statutaire naam Windpark Oostermoer Exploitatie B.V.  
Statutaire zetel gemeente Aa en Hunze  
Eerste inschrijving handelsregister 17-07-2013  
Datum akte van oprichting 15-07-2013  
Datum akte laatste statutenwijziging 27-05-2015  
Geplaatst kapitaal EUR 1.000,00  
Gestort kapitaal EUR 1.000,00  
Deponering jaarstuk De jaarrekening over boekjaar 2015 is gedeponeed op 20-12-2016.

## Onderneming

Handelsnaam Windpark Oostermoer Exploitatie B.V.  
Startdatum onderneming 15-07-2013 (datum registratie: 17-07-2013)  
Activiteiten SBI-code: 35112 - Productie van elektriciteit door windenergie  
Werkzame personen 0

## Vestiging

Vestigingsnummer 000027727033  
Handelsnaam Windpark Oostermoer Exploitatie B.V.  
Bezoekadres Dorpsstraat 61, 9658PH Eexterveen  
Telefoonnummer 0655363842  
Datum vestiging 15-07-2013 (datum registratie: 17-07-2013)  
Activiteiten SBI-code: 35112 - Productie van elektriciteit door windenergie  
Realisatie en exploitatie van een windturbinepark.  
Werkzame personen 0

## Bestuurders

Naam Speelman, Harm Jacob  
Geboortedatum en -plaats 11-08-1952, Anloo  
Datum in functie 15-07-2013 (datum registratie: 17-07-2013)  
Bevoegdheid Gezamenlijk bevoegd (met andere bestuurder(s), zie statuten)

Naam Hoiting, Harm Joeke  
Geboortedatum en -plaats 01-08-1970, Anloo  
Datum in functie 15-07-2013 (datum registratie: 17-07-2013)  
Bevoegdheid Gezamenlijk bevoegd (met andere bestuurder(s), zie statuten)

Naam Windunie Development Oostermoer B.V.  
Bezoekadres Churchillaan 11, 3527GV Utrecht  
Ingeschreven onder KvK-nummer 62565133  
Datum in functie 28-05-2015 (datum registratie: 24-06-2015)

**Waarmerk**  
KvK

Dit uittreksel is gewaarmerkt met een digitale handtekening en is een officieel bewijs van inschrijving in het Handelsregister. In Adobe kunt u de handtekening bovenin het scherm controleren. Meer informatie hierover vindt u op [www.kvk.nl/egd](http://www.kvk.nl/egd). De Kamer van Koophandel adviseert dit uittreksel alleen digitaal te gebruiken zodat de integriteit van het document gewaarborgd en de ondertekening verifieerbaar blijft.



# Uittreksel Handelsregister Kamer van Koophandel

KvK-nummer 58385371

Pagina 2 (van 2)

Bevoegdheid

Gezamenlijk bevoegd (met andere bestuurder(s), zie statuten)

Naam	Kruit, Egbert Jan Hessel
Geboortedatum en -plaats	22-01-1950, Veendam
Datum in functie	22-06-2016 (datum registratie: 19-09-2016)
Titel	Directie voorzitter
Bevoegdheid	Gezamenlijk bevoegd (met andere bestuurder(s), zie statuten)

Naam	Kruit, Jan-Willem
Geboortedatum en -plaats	03-04-1977, Stadskanaal
Datum in functie	14-04-2017 (datum registratie: 02-05-2017)
Titel	Bestuurslid financiën
Bevoegdheid	Gezamenlijk bevoegd (met andere bestuurder(s), zie statuten)

Naam	van der Wal, Anne-Greet Hermien
Geboortedatum en -plaats	24-06-1964, Zwijndrecht
Datum in functie	14-04-2017 (datum registratie: 02-05-2017)
Bevoegdheid	Gezamenlijk bevoegd (met andere bestuurder(s), zie statuten)

Uittreksel is vervaardigd op 09-05-2017 om 10.47 uur.

**Waarmerk**  
KvK

Dit uittreksel is gewaarmerkt met een digitale handtekening en is een officieel bewijs van inschrijving in het Handelsregister. In Adobe kunt u de handtekening bovenin het scherm controleren. Meer informatie hierover vindt u op [www.kvk.nl/egd](http://www.kvk.nl/egd). De Kamer van Koophandel adviseert dit uittreksel alleen digitaal te gebruiken zodat de integriteit van het document gewaarborgd en de ondertekening verifieerbaar blijft.

## BIJLAGE 4



# Toetsing Wet natuurbescherming

in verband met de voorgenomen kap van enkele bomen ten behoeve van de aanleg van windpark Oostermoer



Rapport 2017-105

J.H. van der Heide



koeman en bijkerk bv  
ecologisch onderzoek en advies



# Toetsing Wet natuurbescherming

in verband met de voorgenomen kap van enkele bomen ten behoeve van de aanleg van windpark Oostermoer

Rapport 2017-105

J.H. van der Heide



koeman en bijkerk bv  
ecologisch onderzoek en advies

bezoekadres	oosterweg 127 Haren
postadres	postbus 111 9750 AC Haren
telefoon	050 8200018
telefax	050 8200013
email	info@koemanenbijkerk.nl
website	www.koemanenbijkerk.nl



## Colofon

Opdrachtgever	Pondera Consult, Welbergerweg 49, 7556 PE Hengelo
Titel	Toetsing Wet natuurbescherming in verband met de voorgenomen kap van enkele bomen ten behoeve van de aanleg van windpark Oostermoer
Auteurs	J.H. van der Heide
Datum	29 september 2017
Pagina's (inclusief bijlagen)	28
Projectnr	2017-199
Rapportnr	2017-105
Status	Concept
Akkoord	G.J. Berg (adviseur ecologie)
Paraaf	



Foto omslag: Foto van de boswal langs de Tweederdeweg

Deze publicatie kan geciteerd worden als:

van der Heide JH (2017) Toetsing Wet natuurbescherming in verband met de voorgenomen kap van enkele bomen ten behoeve van de aanleg van windpark Oostermoer. KenB rapport 2017-105. Koeman en Bijkerk bv, Haren.

© Koeman en Bijkerk bv / Pondera Consult

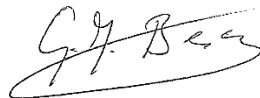
Dit rapport is vervaardigd op verzoek van opdrachtgever hierboven aangegeven en is zijn eigendom. Niets uit dit rapport mag worden veeleenvoudigd en/of openbaar gemaakt worden door middel van druk, fotokopie, microfilm of op welke andere wijze dan ook, zonder voorafgaande schriftelijke toestemming van de opdrachtgever hierboven aangegeven en Koeman en Bijkerk bv, noch mag het zonder een dergelijke toestemming worden gebruikt voor enig ander werk dan waarvoor het is vervaardigd.

Koeman en Bijkerk bv is niet aansprakelijk voor gevolgschade, alsmede schade welke voortvloeit uit toepassingen van resultaten van werkzaamheden of andere gegevens verkregen van Koeman en Bijkerk bv; opdrachtgever vrijwaart Koeman en Bijkerk bv voor aanspraken van derden in verband met deze toepassing.





# Inhoudsopgave

COLOFON	3
SAMENVATTING	6
<b>1 INLEIDING</b>	<b>7</b>
1.1 Aanleiding en doel	7
1.2 Verantwoording	9
<b>2 TOETSINGSKADER BESCHERMDE SOORTEN EN GEBIEDEN</b>	<b>10</b>
2.1 Beschermingsregimes soorten	10
2.2 Natura 2000-gebieden	11
2.3 Houtopstanden	11
2.4 Natuurnetwerk Nederland	11
<b>3 RESULTATEN VELD- EN BRONNENONDERZOEK</b>	<b>12</b>
3.1 Gebiedsbeschrijving	12
3.2 Bronnenonderzoek	12
3.3 Functie van het plangebied voor beschermde soorten	13
<b>4 EFFECTEN VAN DE INGREEP EN TE TREFFEN MAATREGELEN</b>	<b>15</b>
4.1 Broedvogels (zonder jaarrond beschermd nest)	15
4.2 Vleermuizen	15
<b>5 CONCLUSIE</b>	<b>17</b>
<b>6 LITERATUUR</b>	<b>18</b>
BIJLAGE I DETAILS VAN DE TE KAPPEN BOMEN	20
BIJLAGE II WETTELIJK KADER	22

## Samenvatting

In opdracht van Pondera Consult te Hengelo, heeft Koeman en Bijkerk bv een toetsing aan de Wet natuurbescherming uitgevoerd in verband met de voorgenomen kap van enkele bomen ten behoeve van de aanleg van windpark Oostermoer.

Windpark Drentse Monden – Oostermoer bestaat uit 4 clusters (WP Oostermoer, WP DEE, WP Raedthuys en Cluster DEE). Dit rapport heeft betrekking op cluster WP Oostermoer. Voor de aanleg moeten verschillende bomen worden gekapt.

De Wet natuurbescherming heeft als doel het voor de lange termijn beschermen van biodiversiteit. Sommige handelingen en ontwikkelingen kunnen de natuur schaden en zijn daarom krachtens de wet verboden. Is dat het geval dan moet er ontheffing worden aangevraagd voor het overtreden van een verbodsbepaling. Koeman en Bijkerk bv heeft op basis van veldonderzoek (d.d. 22 september 2017 ) en bronnenonderzoek de effecten van deze ingreep onderzocht en beoordeeld of voor genoemd initiatief een ontheffing moet worden aangevraagd.

Op basis van de quickscan kan niet worden uitgesloten dat vleermuizen gebruik maken van de holtes in twee van de bomen langs de Hilte. Er dient nader onderzoek te worden uitgevoerd naar gebruik van deze bomen door vleermuizen. De aanwezigheid van verblijfplaatsen moet worden onderzocht door visuele inspectie (zichtwaarnemingen en sporen) en met behulp van een batdetector (registreren van door vleermuizen geproduceerd geluid). Voor een volledige inventarisatie van vleermuizen dient zowel in het voorjaar (de kraamperiode) als in het najaar (de paarperiode) te worden geïnventariseerd, omdat vleermuizen zich niet het gehele jaar op dezelfde plaats ophouden. Het onderzoek geeft uitsluitsel of voor genoemde soort(en) ontheffing moet worden aangevraagd in het kader van de Wet natuurbescherming. Alle vier de bomen langs de Hilte kunnen niet gekapt worden zonder dit nadere onderzoek. De overige bomen in het plangebied welke onderzocht zijn kunnen wel al gekapt worden.

In de directe omgeving van het plangebied bevinden zich geen Natura 2000-gebieden of gebieden, waarop de ingreep een negatief effect zou kunnen hebben. Er zijn geen effecten te verwachten op het NNN, mits de te kappen bosschages aan de Tweederdeweg na afronding van de werkzaamheden weer vervangen worden.

# 1 Inleiding

## 1.1 Aanleiding en doel

In opdracht van Pondera Consult te Hengelo, heeft Koeman en Bijkerk bv een toetsing aan de Wet natuurbescherming uitgevoerd in verband met de voorgenomen kap van enkele bomen ten behoeve van de aanleg van windpark Oostermoer.

Windpark Drentse Monden – Oostermoer bestaat uit 4 clusters (WP Oostermoer, WP DEE, WP Raedthuys en Cluster DEE). Dit rapport heeft betrekking op cluster WP Oostermoer (zie Figuur 1). Voor de aanleg moeten verschillende bomen worden gekapt. In Bijlage I staan kaarten van de bomen welke gekapt moeten worden. Daarbij zijn ook de soorten aangegeven.

In dit rapport wordt verslag gedaan van bronnen- en veldonderzoek naar het voorkomen van beschermde soorten. Het doel is te bepalen of de voorgenomen werkzaamheden leiden tot overtredingen van verbodsbepalingen uit de Wet natuurbescherming.

Dit rapport beschrijft de uit te voeren werkzaamheden en de methodiek bij de uitgevoerde inventarisatie. De effecten van de ingreep op beschermde en/of bijzondere soorten planten en dieren zijn in beeld gebracht en getoetst aan de verbodsbepalingen uit de natuurwetgeving. Daarbij is ingegaan op de volgende vragen:

- Welke beschermde soorten planten en dieren komen mogelijk of zeker voor in de invloedssfeer van de voorgenomen ingreep?
- Welke effecten op beschermde soorten heeft de voorgenomen ingreep?
- Kunnen deze effecten een wezenlijke negatieve invloed op soorten hebben?
- Welke verbodsbepalingen worden overtreden/is een ontheffing nodig?
- Welke maatregelen voor mitigatie en compensatie van schade aan beschermde soorten zijn noodzakelijk?
- Is nader onderzoek noodzakelijk?

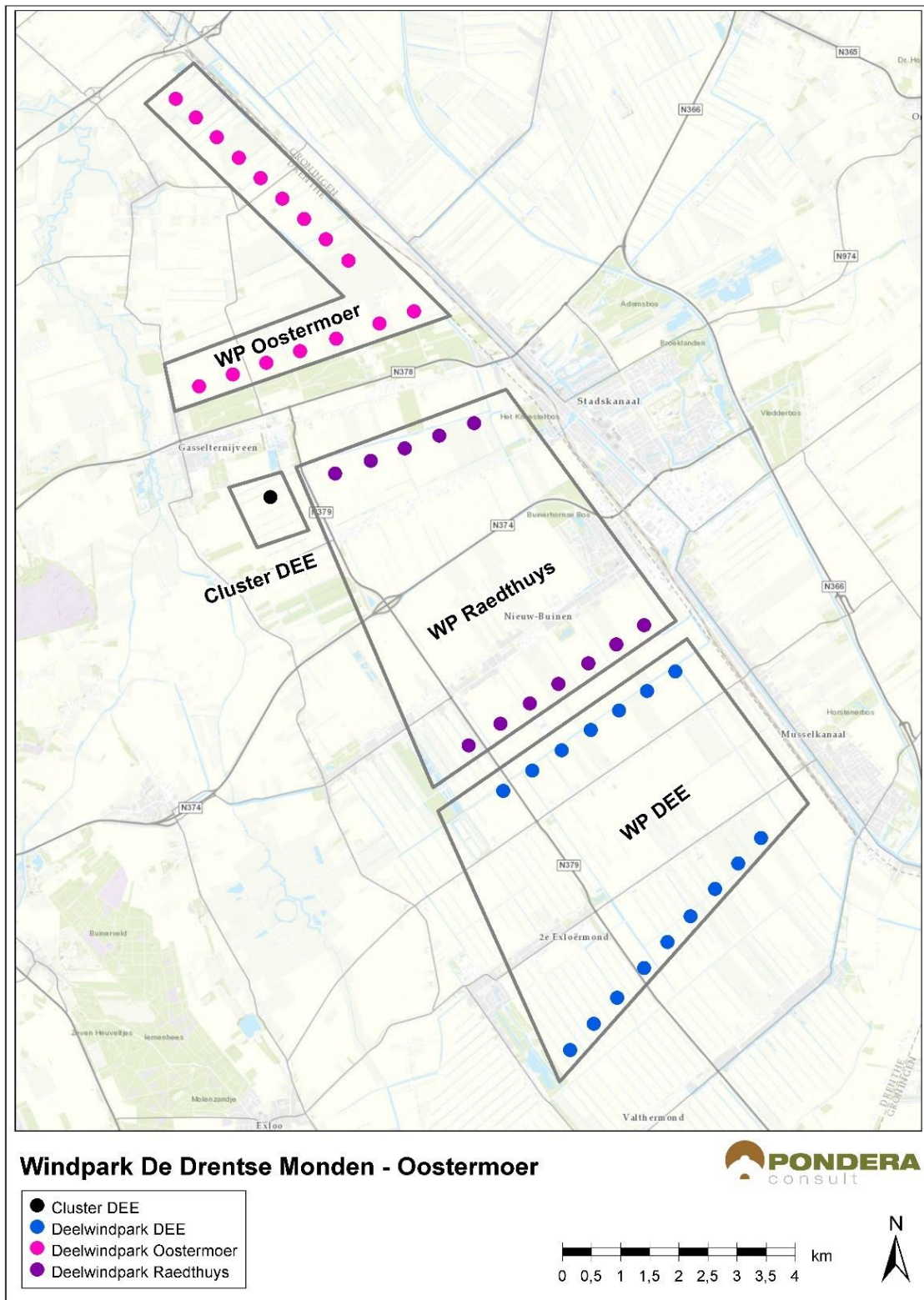

**Figuur 1** Topografische kaart met omlind de verschillende deelgebieden (bron: Pondera)

## 1.2 Verantwoording

De toetsing is een effectbepaling en -beoordeling op basis van de huidige aanwezigheid van beschermde soorten planten en dieren in het plangebied, de functie van het plangebied en de directe omgeving voor deze soorten en de voorgenomen ingreep. De toetsing is opgesteld op basis van het in 2017 uitgevoerde veldwerk, de huidige ter beschikking staande kennis en inschattingen van deskundigen. Het onderzoek is alleen gericht op de te kappen bomen die in het plangebied aanwezig zijn.

### *Veldbezoek*

Het plangebied is op 22 september 2017 bezocht. Tijdens het veldbezoek is zoveel mogelijk informatie verzameld met betrekking tot de aan- of afwezigheid van beschermde soorten (zicht- en geluidswaarnemingen, sporenonderzoek naar de aanwezigheid van pootafdrukken, nesten, holen, uitwerpselen, haren, etc). Op basis van terreinkenmerken en *expert judgement* is beoordeeld of het terrein geschikt is voor de in de regio voorkomende beschermde soorten. Op 5 oktober 2017 is een tweede veldbezoek verricht om enkele holtes beter te kunnen bekijken.

### *Bronnenonderzoek*

Aanvullend op het veldbezoek heeft beperkt bronnenonderzoek plaatsgevonden. Voor een actueel overzicht van beschermde soorten die in de regio voorkomen is de NDFF geraadpleegd.

## 2 Toetsingskader beschermde soorten en gebieden

Op 1 januari 2017 is de Wet natuurbescherming van kracht geworden (Anonymus 2016). Deze wet vervangt drie wetten; de Natuurbeschermingswet 1998, de Boswet en de Flora- en Faunawet. De bescherming van gebieden, diersoorten, plantensoorten en bossen wordt via deze wet geregeld.

De regels die toezien op bescherming van Natura 2000-gebieden (voorheen Nbwet) zijn opgenomen in 'Hoofdstuk 2 Natura 2000-gebieden' van de Wet natuurbescherming. De verbodsbepalingen ten aanzien van beschermde soorten (voorheen Ffwet) zijn in de Wet natuurbescherming opgenomen in 'Hoofdstuk 3 Soorten' en beschreven per beschermingsregime (zie onder). De regels voor houtopstanden (voorheen Boswet) zijn beschreven in Hoofdstuk 4 van de wet.

In het voorliggende rapport toetsen we aan bepalingen voor beschermde soorten (Wnb: Hoofdstuk 3) en voor houtopstanden (Wnb: Hoofdstuk 4), er is niet getoetst aan de bepalingen uit hoofdstuk 2 van de wet. Hieronder is dit kort toegelicht.

### 2.1 Beschermingsregimes soorten

Bij de uitvoering van de kap van de bomen moet rekening worden gehouden met het huidige voorkomen van beschermde soorten planten en dieren in het plangebied. Als de voorgenomen ingreep leidt tot het overtreden van verbodsbepalingen betreffende beschermde soorten, zal moeten worden nagegaan of een vrijstelling geldt of dat een ontheffing moet worden verkregen.

De Wet natuurbescherming onderscheidt bij de bescherming van soorten drie beschermingsregimes:

- Beschermingsregime soorten Vogelrichtlijn (Wnb § 3.1),
- Beschermingsregime soorten Habitatrichtlijn (Wnb § 3.2) en
- Beschermingsregime andere soorten (Wnb § 3.3).

Met het in werking treden van de Wet natuurbescherming is het beschermingsregime voor een aantal soorten veranderd dan wel vervallen. Ook zijn een aantal soorten beschermd die dat voorheen niet waren. Voor soorten vallend onder 'Beschermingsregime andere soorten' kan de provincie een vrijstelling verlenen voor handelingen in het kader van de ruimtelijke inrichting of ontwikkeling van gebieden (Wnb Art 3.10 lid 2a).

In dit rapport wordt onderscheid gemaakt in 'vogels', strikt beschermde soorten (Wnb §3.2) en 'andere soorten' (Wnb §3.3). Vogels en strikt beschermde soorten zijn Europees beschermd, de 'andere soorten' betreffen Nationaal beschermde soorten.

Als de voorgenomen ingreep leidt tot het overtreden van verbodsbepalingen betreffende beschermde soorten, is nagegaan of een vrijstelling geldt of dat een ontheffing moet worden verkregen voordat de ingreep wordt uitgevoerd (zie bijlage II).

## **2.2 Natura 2000-gebieden**

Het plangebied maakt geen deel uit van een Natura 2000-gebied. In de directe omgeving van het plangebied bevinden zich geen wettelijk beschermde gebieden waarop de ingreep een negatief effect zou kunnen hebben.

## **2.3 Houtopstanden**

Er dient voor de kap van de bosschages/bomen langs de Tweederdeweg een kapmelding te worden gedaan bij de provincie Drenthe, aangezien het te kappen oppervlakte groter is dan 10 are, namelijk ongeveer 50 are.

De overige te kappen bomen vormen een onderdeel van de wegbeplanting. De regels ten aanzien van houtopstanden zijn in dergelijke gevallen niet van toepassing.

## **2.4 Natuurnetwerk Nederland**

Een deel van het plangebied ligt binnen de begrenzing van het Natuurnetwerk Nederland. Dit betreft namelijk de boswal langs de tweederdeweg. De werkzaamheden vinden echter op de rand van het NNN plaats en het betreft het verwijderen van zeer jonge aanplant over een breedte van 5 meter. Indien na afronding van de werkzaamheden op dezelfde locatie weer hetzelfde aantal en assortiment wordt aangeplant zijn er geen effecten te verwachten op de wezenlijke waarden en kenmerken van het NNN. Indien dit nadien niet wordt herplant dient er een Nee-tenzij toetsing opgesteld te worden en zal er mogelijk compensatie van het verlies van habitat moeten plaatsvinden.



## 3 Resultaten veld- en bronnenonderzoek

### 3.1 Gebiedsbeschrijving

Het plangebied wordt voornamelijk agrarisch gebruikt en de te kappen bomen staan veelal langs de wegen. De ondergroei van de bomen is veelal gemaaid en soortenarm. Langs de Tweederdeweg bevindt zich een zeer jong bosgebied, waarvan aan de noordwest zijde 5 meter gekapt zal worden om de aanleg van kabels in de grond mogelijk te maken.



**Figuur 2** Links de te kappen Zomereiken langs het Nieuwediep. Rechts enkele fruitbomen langs de Langestraat.

### 3.2 Bronnenonderzoek

De Nationale Databank Flora en Fauna (NDFF) geeft een eerste indruk van mogelijk aanwezige beschermde soorten binnen het plangebied en binnen de directe omgeving. Als zoekgebied is gekozen voor een gebied met een straal van circa 200 meter rondom de te kappen bomen, waarbij gericht gezocht is naar alle beschermde soorten die de afgelopen 5 jaar zijn waargenomen, met uitzondering van vogels.

Er is één nationaal beschermde soort (artikel 3.10 Wet natuurbescherming) waargenomen (Tabel 1), namelijk Hermelijn. Zoals te zien is in Tabel 1 geldt voor de Hermelijn een vrijstelling in de provincie Drenthe onder de Wet Natuurbescherming.

**Tabel 1** Rapportage NDFP (Geraadpleegd op 29 september 2017) voor alle soortgroepen, met uitzondering van de soortgroep vogels ; **WNB**: beschermingsstatus onder de Wet natuurbescherming, NL=Nationaal beschermde soort (artikel 3.10), EU=Europees beschermde soort (artikel 3.1 of 3.5); **Vrijstelling**: Hier is aangegeven of de soort via een provinciale verordening is vrijgesteld. DR=Drenthe. **RL**: status van soort met vermelding op de Nederlandse Rode Lijst; 0 = uitgestorven op wereldschaal, 1 = in het wild uitgestorven op wereldschaal, 2 = verdwenen uit Nederland, 3 = in het wild verdwenen uit Nederland, 4 = ernstig bedreigd, 5 = bedreigd, 6 = kwetsbaar, 7 = gevoelig, - = niet op Rode Lijst (EZ 2015);

Nederlandse naam	Wetenschappelijke naam	WNB	Vrijstelling	RL
<b>Zoogdieren</b>				
Hermelijn	<i>Mustela erminea</i>	NL	DR	7

### 3.3 Functie van het plangebied voor beschermde soorten

In onderstaande tekst is per soortgroep aangegeven welke beschermde soorten tijdens het veldbezoek op 22 september 2017 zijn waargenomen of waarvan het zeer waarschijnlijk wordt geacht dat de soorten in het plangebied voorkomen.

Relevant voor het onderzoek aan het plangebied zijn vleermuizen, vogels en planten. Gesteld kan worden dat effecten op grondgebonden zoogdieren, dagvlinders, libellen, vissen, amfibieën en reptielen (nagenoeg) uitgesloten zijn. Binnen het plangebied ontbreekt geschikt leefgebied voor dergelijke soorten.

#### Vaatplanten

In het plangebied zijn bij het veldbezoek geen beschermde soorten planten aangetroffen. Geschikte groeiplaatsen zijn niet aanwezig. Uit het plangebied en zijn omgeving zijn ook geen waarnemingen van beschermde soorten planten bekend (NDFP 2017(i)). Het voorkomen van beschermde planten in het plangebied is op basis van het veldbezoek en verspreidingsgegevens uitgesloten.

#### Vogels

Tijdens het veldbezoek zijn geen vogelsoorten aangetroffen. Tevens zijn er geen nesten aangetroffen in de te kappen bomen.

#### Vleermuizen

Twee van de te kappen Zomereiken langs het Nieuwediep bevatten holtes. Deze holtes zouden gebruikt kunnen worden door vleermuizen als verblijfplaats.



**Figuur 3** Detail van de bomen welke holtes bevatten. De bomen met een X erin bevatten geschikte holtes voor vleermuizen.

Alle bomen kunnen onderdeel zijn van een vliegroute voor vleermuizen of in gebruik zijn om rondom te foerageren.

#### **Overige soortgroepen**

Tijdens het veldbezoek is vastgesteld dat de huidige inrichting het plangebied ongeschikt maakt voor overige beschermde soorten, of dat de werkzaamheden van dien aard zijn dat er geen effecten te verwachten zijn op overige soorten.

## 4 Effecten van de ingreep en te treffen maatregelen

Tijdens het veldbezoek zijn enkele beschermde soorten aangetroffen waarop de voorgenomen ingreep in meer of mindere mate gevolgen zal hebben.

### 4.1 Broedvogels (zonder jaarrond beschermd nest)

#### Effecten van de ingreep

Indien de kapwerkzaamheden in het broedseizoen worden uitgevoerd kan bij het verwijderen van opgaande beplanting verstoring van broedende vogels optreden of zelfs vernietiging van nesten en broedsels. In de Wet natuurbescherming wordt geen vast begrensde broedperiode gehanteerd. Indien een broedgeval wordt geconstateerd valt deze binnen de broedperiode, ongeacht de datum. Vernietiging van nesten en broedsels is een overtreding van verbodsbepaling Art. 3.1, lid 2 van de Wnb. Om dit te voorkomen worden de volgende maatregelen aanbevolen.

#### Maatregelen

Wetsovertreding kan worden voorkomen door:

- De werkzaamheden niet plaats te laten vinden in de broedperiode; bomen, bosschages en/of overige structuren waar vogels kunnen broeden buiten het broedseizoen van de algemene broedvogelsoorten verwijderen. Het broedseizoen loopt globaal van maart tot en met augustus;
- Bomen en struiken te inspecteren op broedgevallen vlak voor de kap;
- Eventueel kan er voor worden gekozen om voorafgaand aan de uitvoering van de werkzaamheden en voorafgaand aan het broeden de opgaande vegetatie te verwijderen op de plekken waar ingrepen plaatsvinden, zodat deze onaantrekkelijk zijn voor vogels om er te broeden. Dit betekent dat de ingreeplocaties voor het verwijderen van de vegetatie op broedende vogels wordt gecontroleerd. Houdt er rekening mee dat de meeste vogels al in maart met de bouw van een nest beginnen.

### 4.2 Vleermuizen

#### Effecten van de ingreep op verblijfplaatsen

Er zijn geen sporen aangetroffen van vleermuizen. Wel zijn enkele holtes in de bomen waargenomen. De kans dat vleermuizen de aanwezige holtes gebruiken als zomerverblijf, kraamkamer of winterverblijf is op basis van de uitgevoerde quickscan niet uit te sluiten. Nader onderzoek zal moeten uitwijzen in hoeverre de waargenomen vleermuizen gebruik maken van de te kappen bomen.

#### Effecten van de ingreep op foerageerplaatsen en migratieroutes

Het aantasten van foerageerplaatsen en migratieroutes van streng beschermde soorten is enkel ontheffingsplichtig indien zij van groot belang zijn voor de functionaliteit van vaste rust- en verblijfplaatsen elders, doordat er onvoldoende alternatieven voorhanden zijn. Daar is in dit geval geen sprake van. Voor effecten op foerageerplaatsen en

migratieroutes van vleermuizen is geen ontheffing nodig. Het verwijderen van de bomen heeft enkel enige fragmentatie van het foerageergebied en migratieroute tot gevolg.

#### Maatregelen

Uitvoering van de werkzaamheden in de periode maart tot oktober heeft mogelijk een verstrend effect op vleermuizen die het plangebied gebruiken als migratieroute of foerageergebied. Geadviseerd wordt om geen bomen te kappen tussen maart en oktober.

## 5 Conclusie

Op basis van de quickscan kan niet worden uitgesloten dat vleermuizen gebruik maken van de holtes in twee van de bomen langs de Hilte. Er dient nader onderzoek te worden uitgevoerd naar gebruik van deze bomen door vleermuizen. De aanwezigheid van verblijfplaatsen moet worden onderzocht door visuele inspectie (zichtwaarnemingen en sporen) en met behulp van een batdetector (registreren van door vleermuizen geproduceerd geluid). Voor een volledige inventarisatie van vleermuizen dient zowel in het voorjaar (de kraamperiode) als in het najaar (de paarperiode) te worden geïventariseerd, omdat vleermuizen zich niet het gehele jaar op dezelfde plaats ophouden. Het onderzoek geeft uitsluitel of voor genoemde soort(en) ontheffing moet worden aangevraagd in het kader van de Wet natuurbescherming. Alle vier de bomen langs de Hilte kunnen niet gekapt worden zonder dit nadere onderzoek. De overige bomen in het plangebied welke onderzocht zijn kunnen wel al gekapt worden.

In de directe omgeving van het plangebied bevinden zich geen Natura 2000-gebieden of gebieden, waarop de ingreep een negatief effect zou kunnen hebben. Er zijn geen effecten te verwachten op het NNN, mits de te kappen bosschages aan de Tweederdeweg na afronding van de werkzaamheden weer vervangen worden.

De gegevens over de aanwezigheid van bovengenoemde (beschermd) soorten zijn houdbaar tot september 2020. Indien de in dit rapport beschreven ingreep wijzigt dan wel wordt uitgevoerd na september 2020 kan een actualisatie van het onderzoek nodig zijn.

## 6 Literatuur

Anonymus (2016) Wet van 16 december 2015, houdende regels ter bescherming van de natuur (Wet natuurbescherming). Staatsblad 34: 1-74.

EZ (2015) *Besluit van de Staatssecretaris van Economische Zaken ..., DGAN-PDJNG / 15129301, houdende vaststelling van geactualiseerde Rode lijsten flora en fauna*. Staatscourant nr. 36471.

### **Websites**

NDFD 2017(i) Nationale Databank Flora en Fauna Uitvoerportaal: <https://ndff-ecogrid.nl/uitvoerportaal/secure/index.zul>





## Bijlage I Details van de te kappen bomen



**Figuur 4** In bovenstaande figuur zal een strook van 5 meter langs de Tweederdeweg worden gekapt. De bomen in deze strook zijn allen Ruwe Berk (*Betula pendula*).



**Figuur 5** In bovenstaande figuur zullen 7 bomen worden gekapt (rood omcirkeld). Van west naar oost betreffen dit Kers (*Prunus spec.*), 2x Appel (*Malus sylvestricus*) en 4x Zomereik (*Quercus robur*)



**Figuur 6** In bovenstaande figuur zullen 4 bomen worden gekapt (rood omcirkeld), dit betreffen alle Zomereiken (*Quercus robur*).

## Bijlage II Wettelijk kader

### II.1 Inleiding

Vanaf 1 januari 2017 is de Wet natuurbescherming (kortweg: Wnb) in werking. Deze wet vervangt de Flora- en faunawet, de Natuurbeschermingswet 1998 en de Boswet. Met de inwerkingtreding van de Wnb zijn de provincies het bevoegde gezag voor de ontheffing- en vergunningverlening voor plannen en projecten en voor het vaststellen van vrijstellingsregelingen. Bij provincie overschrijdende projecten is dit de minister van EZ.

Deze bijlage vat het wettelijk kader samen voor toetsing van ruimtelijke ingrepen en andere handelingen. In paragraaf II.2 komen algemene bepalingen van de wet aan de orde. Gebiedsbescherming is in de wet beschreven in 'Hoofdstuk 2 Natura 2000-gebieden' en is hier samengevat in paragraaf II.3. De bescherming van soorten is in de wet beschreven in 'Hoofdstuk 3 Soorten' en in deze bijlage samengevat in paragraaf II.4. De bescherming van bomen en bos is in de wet beschreven in 'Hoofdstuk 4 Houtopstanden, hout en houtproducten'. Dit laatste hoofdstuk en andere onderdelen van de Wnb zoals jacht, schadebestrijding, overlastbestrijding, faunabeheer en omgang met exoten maken geen deel uit van deze bijlage.

### II.2 Algemene bepalingen

Art 1.10 De Wet natuurbescherming is gericht op:

- het beschermen en ontwikkelen van de natuur, mede vanwege de intrinsieke waarde, en het behouden en herstellen van de biologische diversiteit;
- het doelmatig beheren, gebruiken en ontwikkelen van de natuur ter vervulling van maatschappelijke functies, en
- het verzekeren van een samenhangend beleid gericht op het behoud en beheer van waardevolle landschappen, vanwege hun bijdrage aan de biologische diversiteit en hun cultuurhistorische betekenis, mede ter vervulling van maatschappelijke functies.

Art 1.11 Zorgplicht:

Een ieder neemt voldoende zorg in acht voor Natura 2000-gebieden, bijzondere nationale natuurgebieden en voor in het wild levende dieren en planten en hun directe leefomgeving. De zorg houdt in elk geval in dat een ieder die weet of redelijkerwijs kan vermoeden dat door zijn handelen of nalaten nadelige gevolgen kunnen worden veroorzaakt voor een Natura 2000-gebied, een bijzonder nationaal natuurgebied of voor in het wild levende dieren en planten:

- a. dergelijke handelingen achterwege laat, dan wel,
- b. indien dat achterwege laten redelijkerwijs niet kan worden gevergd, de noodzakelijke maatregelen treft om die gevolgen te voorkomen, of
- c. voor zover die gevolgen niet kunnen worden voorkomen, deze zoveel mogelijk beperkt of ongedaan maakt.

Art 1.12 Gedeputeerde staten van de provincies dragen zorg voor:

- het nemen van de nodige maatregelen voor de bescherming, de instandhouding of het herstel van biotopen en leefgebieden in voldoende gevarieerdheid voor alle van nature in het wild levende vogelsoorten en planten en dieren en hun habitats van bijlagen II, IV en V bij de Habitatrichtlijn en habitattypen van bijlage I van de Habitatrichtlijn;
- het behoud of het herstel van een gunstige staat van instandhouding van de met uitroeiing bedreigde of speciaal gevaar lopende van nature in het wild voorkomende dier- en plantensoorten;
- de totstandkoming en instandhouding van een samenhangend landelijk ecologisch netwerk, genaamd Natuurnetwerk Nederland.

Gedeputeerde staten kunnen gebieden buiten het Natuurnetwerk Nederland aanwijzen die van provinciaal belang zijn vanwege hun natuurwaarden of landschappelijke waarden, met inachtneming van hun cultuurhistorische kenmerken. Deze gebieden worden aangeduid als 'bijzondere provinciale natuurgebieden' en 'bijzondere provinciale landschappen'.

### **II.3 Natura 2000-gebieden**

De Wnb heeft tot doel het beschermen en in stand houden van Natura 2000-gebieden.

#### **Relevante wettelijke bepalingen**

De beoordeling van projecten en andere handelingen wordt geregeld in artikel 2.7 tot en met artikel 2.9. Aanwijzingsbesluiten geven de instandhoudingsdoelstellingen ten aanzien van de leefgebieden voor vogels van de Vogelrichtlijn, de natuurlijke habitats en de habitats van soorten van de Habitatrichtlijn. De instandhoudingsmaatregelen zijn voor elk gebied beschreven in het beheerplan. Tevens beschrijft het beheerplan welke handelingen en ontwikkelingen in het gebied en daarbuiten het bereiken van de instandhoudingsdoelstellingen niet in gevaar brengen. Voor het uitvoeren van plannen of projecten kan GS de verplichting opleggen tot preventieve of herstelmaatregelen. Dit is niet van toepassing indien voor het plan of project een (omgevings)vergunning is verleend.

#### **Beoordeling van plannen en projecten**

Art. 2.7 Voor een plan dat niet direct verband houdt met of nodig is voor het beheer van een Natura 2000-gebied, en dat afzonderlijk of in combinatie (in cumulatie) met andere plannen of projecten significante gevolgen kan hebben voor een Natura 2000-gebied, is een **passende beoordeling** noodzakelijk.

Er is een **vergunning** nodig van GS voor projecten of andere handelingen die de kwaliteit van de natuurlijke habitats of de habitats van soorten in dat gebied kunnen verslechteren of een significant verstrend effect kunnen hebben op de soorten waarvoor dat gebied is aangewezen. De bevoegdheid ten aanzien van de vergunningverlening ligt bij GS van de provincie waarin het project wordt uitgevoerd.

Er geldt een **uitzondering op de vergunningprocedure** op grond van de Wet natuurbescherming: als via een andere wettelijke bepaling een passende beoordeling verplicht is (bijvoorbeeld op grond van de Tracéwet of de Spoedwet wegverbreding) voor de besluitvorming.

Art. 2.9 Géén vergunning is nodig:

- Als het project of de handeling is opgenomen in een Natura 2000-beheerplan of in een vastgesteld programma voor Natura 2000-gebieden (zoals de PAS). Voorwaarde is dat 1) ten aanzien van het plan of het programma een passende beoordeling van projecten is uitgevoerd waaruit de zekerheid is verkregen dat het project de natuurlijke kenmerken van het Natura 2000-gebied niet zal aantasten, en 2) dat het bestuursorgaan dat het plan of programma heeft vastgesteld, tevens bevoegd gezag is voor vergunningverlening of dat dit bestuursorgaan heeft ingestemd heeft met het plan of programma.
- Als het project of de handeling al bestond of bekend was op de referentiedatum 31 maart 2010 of later als het gebied later is aangewezen (ook wel bekend als bestaand gebruik).
- Als het project of de handeling behoort tot door PS bij verordening aangewezen categorieën van gevallen.

## Toelichting op begrippen

### *Habitattoets*

De habitattoets is de verzamelnaam van toetsingen van effecten van plannen en projecten op de realisatie van de instandhoudingsdoelstellingen van het Natura 2000-gebied. In beginsel worden de effecten van plannen en projecten op Natura 2000-gebieden 'passend beoordeeld'. Als er kans is op significant negatieve effecten en mitigerende maatregelen bij de beoordeling zijn betrokken wordt gesproken over een '**passende beoordeling**'. Om procedurele redenen kan er voor worden gekozen om een **oriëntatiefase** – soms ook wel '**voortoets**' genoemd – te doorlopen. De inhoudelijke studie is in de oriëntatiefase in grote lijnen identiek aan een passende beoordeling, echter mitigerende maatregelen zijn bij de oriëntatiefase niet bij de beoordeling betrokken. Als de conclusie is dat significante negatieve effecten niet op voorhand kunnen worden uitgesloten en maatregelen nodig zijn om significant negatieve effecten met zekerheid te voorkomen, zal alsnog een passende beoordeling nodig zijn.

### *Mitigerende maatregelen*

Mitigerende maatregelen zijn maatregelen ter voorkoming of beperking van het (mogelijke) effect van het project of andere handeling en deze maatregelen zijn onlosmakelijk verbonden zijn met een project / andere handelingen

### *Cumulatieve effecten*

Voor de habitattoets geldt uitdrukkelijk dat voor elke activiteit onderzocht moet worden of er mogelijke significante effecten zijn als gevolg van de activiteit afzonderlijk *en* in combinatie met andere plannen en projecten. In het laatste geval moeten de gezamenlijke ofwel cumulatieve effecten beoordeeld worden in het licht van de

instandhoudingsdoelstellingen van het Natura 2000-gebied. Het gaat daarbij om alle plannen en projecten die op bestuurlijk niveau zijn goedgekeurd en die nog niet (volledig) zijn gerealiseerd.

#### *Significantie*

Van significante effecten kan sprake zijn als ten gevolge van het plan of project realisatie van de instandhoudingsdoelstellingen wordt bemoeilijkt of onmogelijk wordt gemaakt. In de Leidraad bepaling Significantie is het begrip 'significante gevolgen' toegelicht.<sup>1</sup>

#### *Externe werking*

Ook activiteiten buiten het Natura 2000-gebied kunnen vergunningplichtig zijn als die activiteiten negatieve effecten op het behalen van de instandhoudingsdoelstellingen voor het gebied (kunnen) veroorzaken. Dit wordt de 'externe werking' van de bescherming genoemd.

### **Programma Aanpak Stikstof**

Op 1 juli 2015 is de Programma Aanpak Stikstof (PAS) in werking getreden. Dit programma geeft met een gericht pakket van herstelmaatregelen enerzijds waarborgen voor behoud en herstel van stikstofgevoelige habitats en leefgebieden van soorten en biedt anderzijds ruimte voor nieuwe economische activiteiten. Voor projecten die vermeld zijn op een lijst met prioritaire projecten is op voorhand ruimte gereserveerd. Voor nieuwe projecten (niet-prioritair) geldt bij een toename van stikstofdepositie op een stikstof gevoelig habitat met thans al een overschrijding het volgende:

- Activiteiten met een stikstofdepositie vanaf 1 mol/ha/jaar zijn vergunningplichtig.
- Activiteiten met een stikstofdepositie onder 0,05 mol/ha/jaar zijn niet vergunningplichtig.
- Voor activiteiten met een stikstofdepositie tussen 0,05 mol/ha/jaar – 1 mol/ha/jaar moet voor het Natura 2000-gebied worden nagegaan wat de actuele geldende grenswaarde is. Bij 95% uitgegeven depositieruimte wordt de grenswaarde verlaagd naar 0,05 mol/ha/jaar; dan is dus een vergunning nodig bij een stikstofdepositie hoger dan 0,05 mol/ha/jaar (anders bij 1 mol/ha/jaar)

De omvang van de stikstofdepositie als gevolg van een project moet worden vastgesteld aan de hand van het rekenmodel AERIUS Calculator.

---

<sup>1</sup> Leidraad bepaling significantie. Nadere uitleg van het begrip 'significante gevolgen' uit de Natuurbeschermingswet. Publicatie Steunpunt Natura 2000, versie 27 mei 2010.

## II.4 Soorten

### Verbodsbepalingen

De Wnb onderscheid bij de bescherming van soorten drie beschermingsregimes met elk hun eigen verbodsbepalingen:

#### Art. 3.1 Beschermingsregime soorten Vogelrichtlijn (VR)

Het is verboden in het wild levende vogels (VR artikel 1):

- lid 1. opzettelijk te doden of te vangen;
- lid 2. opzettelijk nesten, rustplaatsen en eieren te vernielen of te beschadigen of nesten van vogels weg te nemen;
- lid 3. eieren van vogels te rapen en deze onder zich te hebben;
- lid 4. vogels opzettelijk te storen;
- lid 5. Het verbod, bedoeld in het vierde lid, is niet van toepassing indien de storing niet van wezenlijke invloed is op de staat van instandhouding van de desbetreffende vogelsoort.

Het ministerie heeft een lijst gemaakt van soorten vogels die hun nest doorgaans het hele jaar door of telkens opnieuw gebruiken. Deze nesten zijn jaarrond beschermd<sup>2</sup>. Voor andere soorten geldt dat de nesten alleen beschermd zijn wanneer zij (in het broedseizoen) in gebruik zijn.

#### Art. 3.5 Beschermingsregime soorten Habitatrichtlijn (HR)

Het is verboden:

- lid 1. in het wild levende **dieren** (HR bijlage IV, VvBern Bijlage II, VvBonn Bijlage I) in hun natuurlijk verspreidingsgebied opzettelijk te doden of te vangen;
- lid 2. dieren, als bedoeld in het eerste lid, opzettelijk te verstoren.
- lid 3. eieren van dieren, als bedoeld in het eerste lid, in de natuur opzettelijk te vernielen of te rapen.
- lid 4. de voortplantingsplaatsen of rustplaatsen van dieren, als bedoeld in het eerste lid, te beschadigen of te vernielen.
- lid 5. **Planten** (HR bijlage IV, VvBern Bijlage I) in hun natuurlijke verspreidingsgebied opzettelijk te plukken en te verzamelen, af te snijden, te ontwortelen of te vernielen.

#### Art. 3.10 Beschermingsregime andere soorten

Lid 1) Onverminderd artikel 3.5, lid 1, 4 en 5, is het verboden:

- onderdeel a. in het wild levende **zoogdieren, amfibieën, reptielen, vissen, dagvlinders, libellen en kevers** van de soorten, genoemd in de bijlage, onderdeel A, bij de Wet natuurbescherming, opzettelijk te doden of te vangen;
- onderdeel b. de vaste voortplantingsplaatsen of rustplaatsen van dieren als bedoeld onder a opzettelijk te beschadigen of te vernielen;

---

<sup>2</sup> Zie de Aangepaste lijst jaarrond beschermde vogelnesten ontheffing Flora- en faunawet ruimtelijke ingrepen, ministerie van LNV, augustus 2009.

onderdeel c. **planten** genoemd in de bijlage, onderdeel B, bij de Wet natuurbescherming, in hun natuurlijke verspreidingsgebied opzettelijk te plukken en te verzamelen, af te snijden, te ontwortelen of te vernielen.

#### **Ontheffingen en vrijstellingen (zie ook Figuur 7)**

Gedeputeerde staten kunnen een ontheffing verlenen van verboden die gelden voor Beschermingsregime soorten Vogelrichtlijn (Art 3.3), Beschermingsregime soorten Habitatrichtlijn (Art 3.8) en Beschermingsregime andere soorten (Art 3.10 lid 2). Provinciale staten en de Minister kunnen bij verordening vrijstelling verlenen van deze verboden (Art 3.3, Art 3.8)

Een ontheffing of een vrijstelling wordt uitsluitend verleend als aan de volgende voorwaarden is voldaan:

- er bestaat geen andere bevredigende oplossing,
- er is voldaan aan een in Art 3.3 dan wel Art 3.8 genoemd belang,
- er is geen sprake van een verslechtering van de (gunstige) staat van instandhouding (Svl) van de desbetreffende soort.

Aan een ontheffing kunnen voorwaarden worden gesteld om schade te beperken of te compenseren zodat er geen afbreuk wordt gedaan aan de Svl.

Art 3.3, Art 3.8 De verboden voor zijn niet van toepassing op handelingen ten behoeve van instandhoudingsmaatregelen en handelingen in het kader van een Natura 2000-beheerplan of een vastgesteld programma (zoals bijvoorbeeld de PAS).

Art. 3.10 Voor soorten vallend onder '*Beschermingsregime andere soorten*' kan de provincie een vrijstelling verlenen voor handelingen in het kader van de **ruimtelijke inrichting of ontwikkeling** van gebieden en **bestendig beheer of onderhoud**.

Art. 3.31 De hierboven genoemde verboden onder de drie beschermingsregimes zijn niet van toepassing op handelingen die zijn beschreven in en aantoonbaar worden uitgevoerd overeenkomstig een door Onze Minister goedgekeurde **gedragscode** en die plaatsvinden in het kader van bestendig beheer of onderhoud en ruimtelijke ontwikkeling en inrichting.



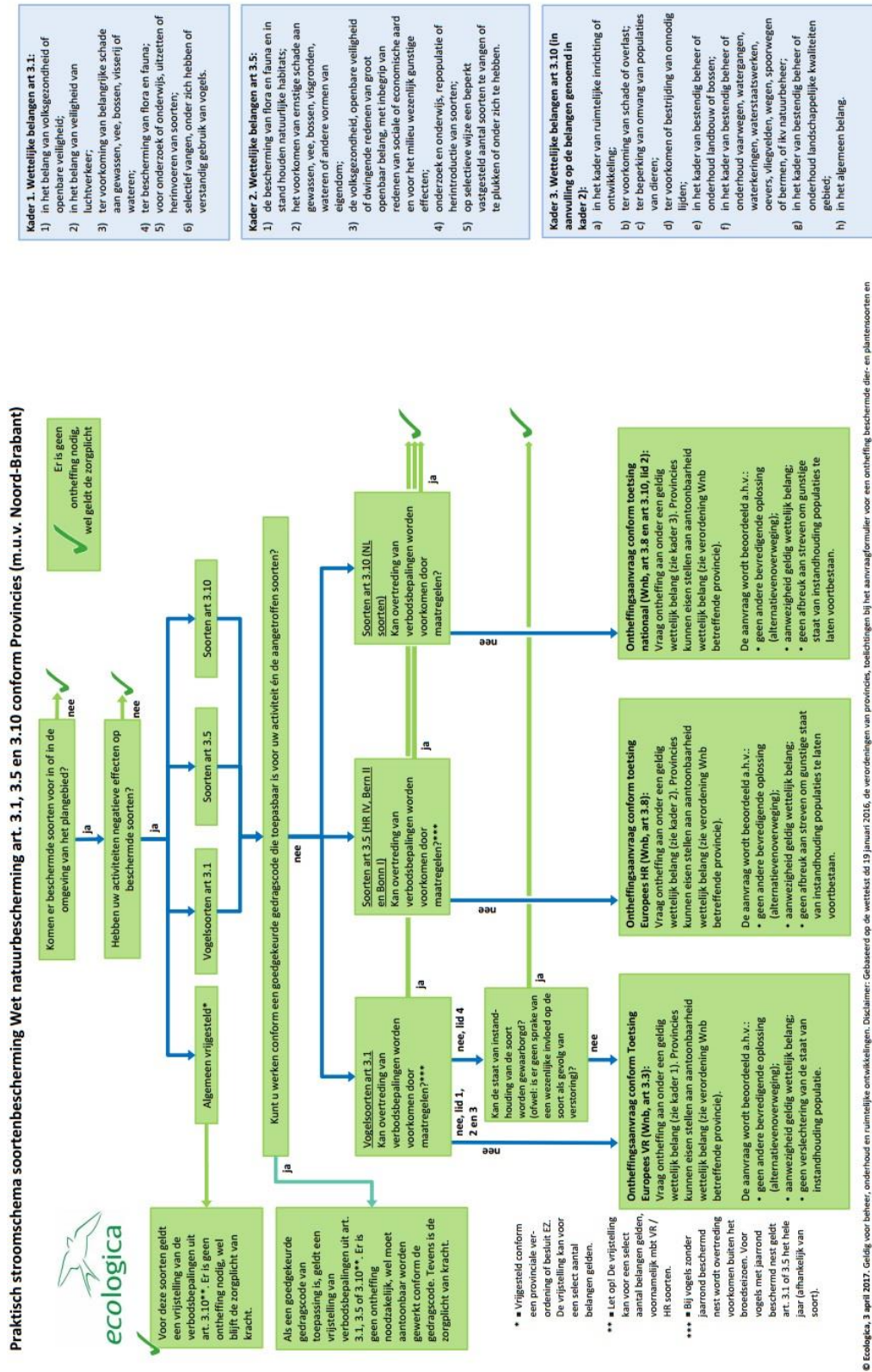

Figuur 7 Stroomschema soortenbescherming Wet Natuurbescherming art. 3.1, 3.5 en 3.10

- Kader 1. Wettelijke belangen art 3.1:**
- 1) in het belang van volksgezondheid of openbare veiligheid;
  - 2) in het belang van veiligheid van luchtverkeer;
  - 3) ter voorkoming van belangrijke schade aan gewassen, vee, bossen, visserij of wateren;
  - 4) ter bescherming van flora en fauna; herinvoeren van soorten;
  - 5) selectief vangen, onder zich hebben of verstandig gebruik van vogels.
- Kader 2. Wettelijke belangen art 3.5:**
- 1) de bescherming van flora en fauna en in stand houden natuurlijke habitats;
  - 2) het voorkomen van ernstige schade aan gewassen, vee, bossen, visgronden, wateren of andere vormen van eigendom;
  - 3) de volksgezondheid, openbare veiligheid of dwingende redenen van groot openbaar belang, met inbegrip van redenen van sociale of economische aard en voor het milieu wezenlijk gunstige effecten;
  - 4) onderzoek en onderwijs, reproductie of herintroductie van soorten;
  - 5) op selectieve wijze een beperkt vastgesteld aantal soorten te vangen of te plukken of onder zich te hebben.
- Kader 3. Wettelijke belangen art 3.10 (in aanvulling op de belangen genoemd in kader 2):**
- a) in het kader van ruimtelijke inrichting of ontwikkeling;
  - b) ter voorkoming van schade of overlast;
  - c) ter beperking van omvang van populaties van dieren;
  - d) ter voorkomen of bestrijding van onnodig lijden;
  - e) in het kader van bestendige beheer of onderhoud landbouw of bossen;
  - f) in het kader van bestendige beheer of onderhoud van wegen, watergangen, waterkeringen, waterstaatswerken, oevers, vliegvelden, wegen, spoorwegen of bermen, of ikv natuurbeheer;
  - g) in het kader van bestendige beheer of onderhoud landschappelijke kwaliteiten gebied;
  - h) in het algemeen belang.

## BIJLAGE 5



## Dion Oude Lansink

---

**Van:** Dion Oude Lansink  
**Verzonden:** dinsdag 19 december 2017 17:01  
**Aan:** 'wnb@drenthe.nl'  
**CC:** 'I.vanLaatum@drenthe.nl'; 'M.Keizer@drenthe.nl'  
**Onderwerp:** Aanvraag ontheffing Soortenbescherming te Oostermoer - kap/vleermuizen  
**Bijlagen:** Bijlage 1 Machtigingsformulier.pdf; Bijlage 2 kopie aanvrager.pdf; Bijlage 3 uittreksel KvK OM exploitatie BV.pdf; Bijlage 4 Lokatie Wnb te kappen bomen.pdf; 171219 aanvraagformulier\_soortenbescherming\_Wnb definitief.pdf

Geachte mevrouw, meneer,

Hierbij dien ik een aanvraag in voor een ontheffing Soortenbescherming wegens de kap van twee bomen welke mogelijk worden gebruikt door vleermuizen.

Het aanvraagformulier en de gegevens van de locatie zijn als bijlages bij deze mail gevoegd, alsmede de machtiging, het KvK uittreksel van de aanvrager en een kopie van het rijbewijs van de aanvrager.

Mochten er nog vragen zijn dan kunt u natuurlijk contact met mij opnemen.

Met vriendelijke groeten,

Dion Oude Lansink  
Adviseur



Email: [d.oudelansink@ponderaconsult.com](mailto:d.oudelansink@ponderaconsult.com) | Mobiel: +31 6 11523876 | Locatie Zeist: Nooitgedacht 2 3701 AN  
Locatie Hengelo: Welbergweg 49 7556 PE | Web: [www.ponderaconsult.com](http://www.ponderaconsult.com) | KVK: 08 156 154

## BIJLAGE A0



## BIJLAGE A0 - AANVULLENDE GEGEVENS

Datum	30 april 2018
Van	D.F. Oude Lansink, Pondera Consult
Betreft	Aanvullende gegevens Wabo aanvraag Windpark DDM-OM – Oostermoer kap
Projectnummer	715012

### Inleiding

De volgende gegevens worden gevoegd bij de aanvraag omgevingsvergunning, mede op grond van overleg met het bevoegde gezag.

Het betreft de aanvraag WP Oostermoer kap, OLO-nummer: 3379751

Onderstaand wordt waar van toepassing telkens eerst de gevraagde aanvulling omschreven, en vervolgens in dikgedrukte cursieve belettering het antwoord. Bij de onderhavige bijlage A0 zijn enkele extra bijlagen gevoegd, naar welke in het onderstaande wordt verwezen.

### Kappen

#### Artikel 7.5, lid 2

In of bij de aanvraag, bedoeld in het eerste lid, vermeldt de aanvrager per genummerde houtopstand:

d. de mogelijkheid tot herbeplanten, alsmede het eventuele voornemen om op een daarbij te vermelden locatie tot herbeplanten van een daarbij te vermelden aantal soorten over te gaan.

***De verwijderde houtopstanden zullen worden herbeplant, globaal op dezelfde locatie.***

*Verder wordt aangenomen dat de betreffende houtopstand op of nabij maaiveldhoogte wordt verwijderd en het achtergebleven wortelstelsel niet zal worden verwijderd. Graag vernemen wij of dit juist is.*

***In principe zullen de houtopstanden worden verwijderd op of nabij maaiveldhoogte en zullen de achtergebleven wortelstelsels niet worden verwijderd, tenzij dit noodzakelijk is voor het beoogde gebruik.***

### Flora en Fauna

In de aanvraag is opgenomen dat thans een ontheffing in het kader van de Wet natuurbescherming (onderdeel: soortenbescherming) is aangevraagd. Het verzoek daartoe bij email van 19 december is bij de aanvraag gevoegd. Graag ontvangen wij een bevestiging van ontvangst van de aanvraag door het bevoegd gezag alsmede de bij deze aanvraag behorende reikwijdte.

***De ontvangstbevestiging is als aanvulling bij de aanvraag gevoegd (Bijlage A1).***

## BIJLAGE A1



Aan:  
Pondera Consult B.V.  
t.a.v. D.F. Oude Lansink  
Postbus 579  
7550 AN HENGELO OV



Assen, 20 december 2017  
Ons kenmerk 201703249-00732674  
Behandeld door mevrouw R. Dibbets (0592) 36 55 94  
Onderwerp: Ontvangstbevestiging - nabij De Hilde langs de Nieuwediep - kappen bomen

Geachte heer,

Hierbij bevestigen wij de ontvangst van uw aanvraag voor een soortenbeschermingsontheffing op grond van de Wet natuurbescherming (Wnb) voor het kappen van bomen nabij De Hilde langs de Nieuwediep. De aanvraag is bij ons binnengekomen op 19 december 2017. In deze brief staat wat u van ons kunt verwachten.

#### **Wat kunt u verder verwachten?**

Als wij geen aanvullende informatie nodig hebben, zullen wij proberen binnen dertien weken na ontvangst van uw aanvraag een beslissing te nemen op uw aanvraag. Wij hebben echter de mogelijkheid om deze termijn met zeven weken te verdagen. Als wij hier gebruik van maken zult u hierover een aparte brief ontvangen.

#### **Meer informatie**

Voor algemene vragen verwijzen wij naar onze website: [www.provincie.drenthe.nl/natuurbescherming](http://www.provincie.drenthe.nl/natuurbescherming). Mocht u nog vragen hebben, dan kunt u contact opnemen met het Klant Contact Centrum, telefoonnummer (0592) 36 55 55.



Wij verzoeken u bij verdere correspondentie over (de afhandeling van) uw aanvraag ons kenmerk te vermelden.

Hoogachtend,

Gedeputeerde Staten van Drenthe,  
namens dezen,

A handwritten signature in black ink, appearing to read 'M. Volkers-Bredewold', written over a horizontal line.

mevrouw M. Volkers-Bredewold,

Teamleider Vergunningverlening, Toezicht en Handhaving