

ONTWERP WATERVERGUNNING

Datum: Veendam, <>
Nummer: HAS2017_Z06424
Onderwerp: Het onttrekken, lozen en infiltreren van grondwater, aanbrengen permanente dammen in hoofdwatgangen, compenseren verloren gegane waterberging en het wijzigen van een peilgebied als gevolg van het verplaatsen van een stuw. Dit ten behoeve van Windpark N33, deelgebied Vermeer Noord gelegen tussen Zuidbroek en Meeden.

Inhoudsopgave

1. Aanhef
2. Conclusie
3. Besluit
4. Ondertekening
5. Voorschriften
6. Overwegingen
7. Procedure

Bijlage 1
Bijlage 2
Bijlage 3

Zaak 6424 Vermeer NOORD

1. Aanhef

Het dagelijks bestuur van het waterschap Hunze en Aa's heeft op 24 november 2017 een aanvraag watervergunning ontvangen van Windpark Vermeer B.V., Maanlander 47-4, 3824 MN te Amersfoort. Het betreft een aanvraag watervergunning op grond van de Keur Waterschap Hunze en Aa's 2010 en als bedoeld in Hoofdstuk 6 van de Waterwet (Wtw) voor het verrichten van handelingen in een watersysteem.

De aanvraag is namens de aanvrager ingediend door Pondera Consult B.V. te Hengelo.

De aanvraag betreft:

handelingen in het watersysteem als bedoeld in artikel 6.5 onder b Wtw, te weten:

1. onttrekken, lozen en infiltreren van grondwater
2. aanbrengen permanente dammen in hoofdwatergangen
3. compenseren verloren gegane waterberging
4. wijziging van een peilgebied als gevolg van het verplaatsen van een vaste stuw

2. Conclusie

Een vergunning moet volgens artikel 6.21 van de Waterwet worden geweigerd voor zover verlening daarvan niet verenigbaar is met de doelstellingen, zoals bedoeld in artikel 2.1 van de Waterwet.

Met het in de vergunning opnemen van voorschriften wordt gewaarborgd dat de te bereiken doelstellingen zoals bedoeld in artikel 2.1 van de Waterwet worden beschermd. Op grond van de overwegingen in samenhang met de vereisten die voortvloeien uit de waterwetgeving wordt de gevraagde vergunning verleend.

3. Besluit

Gelet op de bepalingen van de Waterwet en artikel 3.7 van de Keur Waterschap Hunze en Aa's 2010, de Algemene wet bestuursrecht en de hieronder vermelde overwegingen besluit het dagelijks bestuur als volgt:

- I. De gevraagde vergunning, als bedoeld in artikel 6.5 onder b Wtw, juncto artikel 3.7 Keur 2010, te verlenen aan Windpark Vermeer B.V. te Amersfoort. Dit voor het onttrekken, lozen en infiltreren van grondwater, aanbrengen permanente dammen in hoofdwatergangen, compenseren verloren gegane waterberging en het wijzigen van een peilgebied als gevolg van het verplaatsen van een stuw. Dit ten behoeve van Windpark N33, deelgebied Vermeer Noord gelegen tussen Zuidbroek en Meeden.
- II. De totaal te onttrekken hoeveelheid grondwater bedraagt 1.455.300 m³. De maximale debieten voor de grondwateronttrekking bedragen 505 m³/uur, 12.128 m³/dag en 363.825 m³/maand.

- III. De vergunning voor het onttrekken, lozen en infiltreren van grondwater te verlenen vanaf 1 september 2018 tot en met 31 december 2020, voor een periode van 27 weken.
- IV. Aan de vergunning de in hoofdstuk 5 opgenomen voorschriften te verbinden met het oog op de in artikel 2.1 van de Waterwet genoemde doelstellingen.
- V. De vergunningaanvraag met de bijbehorende bijlagen maken onderdeel uit van de vergunning.

4. Ondertekening

5. Voorschriften

5.1 Voorschriften van algemene aard

5.1.1. Melden aanvang en beëindiging werkzaamheden

- a. Tenminste 14 dagen voordat met de werkzaamheden wordt begonnen moet de vergunninghouder dit melden aan het waterschap door het verzenden van formulier A.
- b. Zodra het werk gereed is, meldt vergunninghouder dit aan het waterschap door het verzenden van formulier B. Vergunninghouder moet volledige medewerking verlenen bij het beoordelen van de vergunningvoorschriften door het waterschap (de oplevering).

5.1.2 Overdracht

De vergunning geldt tevens voor de rechtsopvolgers van de vergunninghouder. Rechtsopvolging moet binnen 4 weken na overdracht bij het waterschap worden gemeld.

5.1.3 Stukken die tijdens de uitvoering op het werk aanwezig moeten zijn

Tijdens de uitvoering van de werkzaamheden moet ter plaatste een (kopie) exemplaar van deze vergunning aanwezig zijn

5.1.4 Werkzaamheden

- a. De werkzaamheden moeten voortvarend en zonder onderbreking worden uitgevoerd.
- b. De werkzaamheden worden uitgevoerd overeenkomstig de aanvraag, tenzij in de bijzondere voorschriften anders is aangegeven.
- c. Eventuele aanwijzingen door of namens het waterschap moeten direct worden opgevolgd.

5.1.5 Meldplicht bij ongewone voorvallen

- a. Wanneer door een ongewoon voorval, nadelige gevolgen voor het waterstaatswerk zijn ontstaan of dreigen te ontstaan, moet de vergunninghouder onmiddellijk maatregelen treffen. Dit om een nadelige beïnvloeding van de functie van het waterstaatswerk zoveel mogelijk te voorkomen, te beperken en/of ongedaan te maken.
- b. Van een dergelijk ongewoon voorval moet de vergunninghouder onmiddellijk het waterschap in kennis stellen (telefoon 0598-693800).

5.1.6 Onderhoud

- a. De vergunninghouder moet de aangebrachte werken in goede staat onderhouden, tenzij dit in de bijzondere voorschriften anders is aangegeven.
- b. Eventuele aanwijzingen door of namens het waterschap moeten direct worden opgevolgd.

5.1.7 Waterbeheersing

De vergunninghouder moet maatregelen treffen om te voorkomen dat door de uit te voeren werken wateroverlast of tekort aan water kan ontstaan.

5.1.8 Schade

De vergunninghouder moet zoveel mogelijk voorkomen dat het waterschap of derden ten gevolge van het gebruik van de watervergunning schade lijden.

5.1.9 Aansprakelijkheid

Het waterschap aanvaardt geen aansprakelijkheid voor eventuele schade of noodzakelijke herstelwerkzaamheden aan de aangebrachte werken, van welke aard dan ook, ontstaan als gevolg van activiteiten van derden.

5.2 Bijzondere voorschriften voor het onttrekken van grondwater en/of het infiltreren van water

5.2.1 Windturbineposities Windpark N33, deelgebied Vermeer Noord

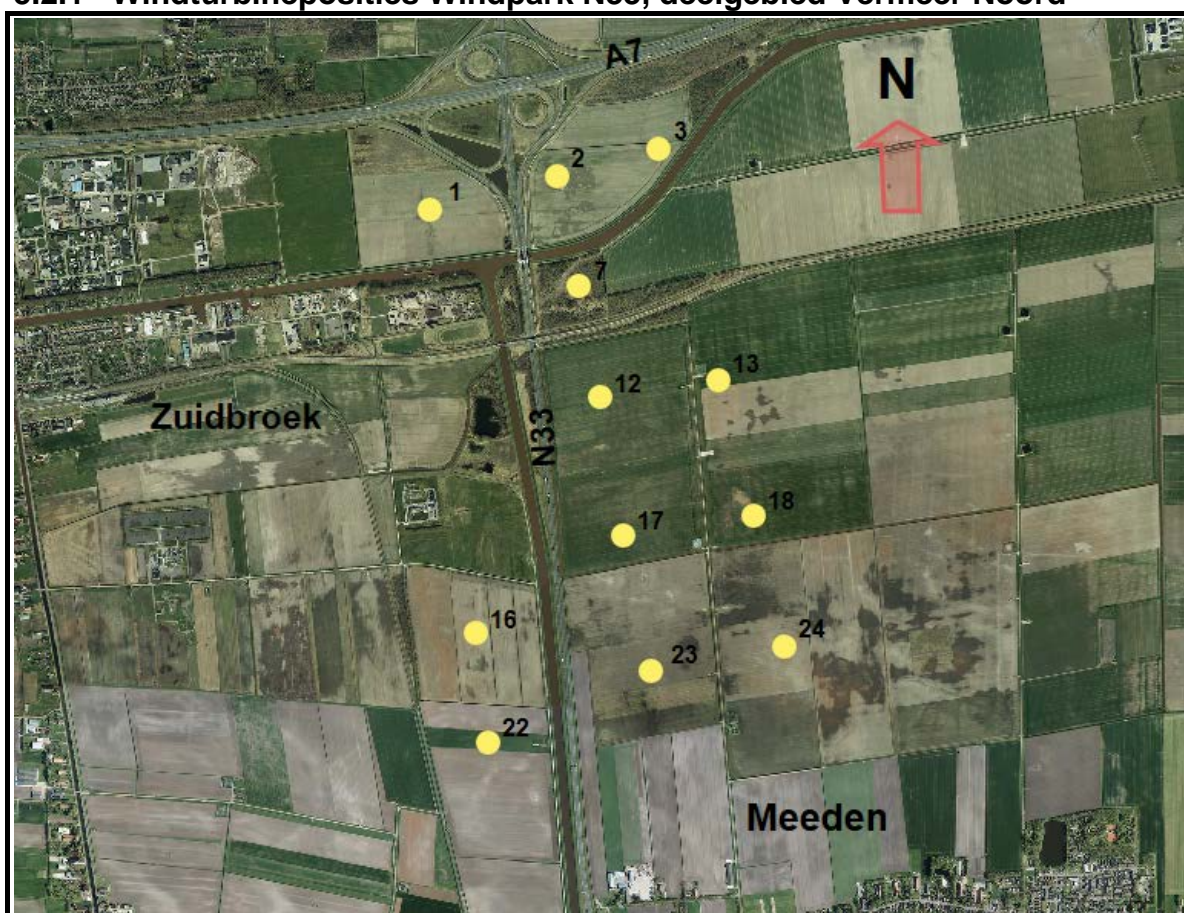

- a. De onttrekkingen vinden plaats ten behoeve van de aanleg van de funderingen, inclusief opstelplaatsen van de 12 windturbines van Windpark N33, deelgebied Vermeer Noord, gelegen ten noorden van Meeden en ten oosten van Zuidbroek.
- b. Het te onttrekken grondwater wordt geloosd en geïnfiltreerd op de nabij de windturbines gelegen kanalen, hoofdwatgangen en/of (schouw)sloten.

5.2.2 Bijlagen

- a. Bij de vergunningaanvraag zijn de volgende bijlagen ingeleverd:
 - Bijlage 1 - Toelichting op de aanvraag Waterwetvergunning Windpark Vermeer Noord, d.d. 27 december 2017, versie Definitief v3
 - Bijlage 2 – Machtigingsformulier, d.d. 20 november 2017.

- Bijlage 3a - Overzichtstekening WP Vermeer Noord, d.d. 29 maart 2018, WPE-VO-0-DES-P-411 - 413.
- Bijlage 3b - Bemalingskaart Noord, d.d. 20 maart 2018, WPE-VO-0-DES-292
- Bijlage 3c – Detailtekening Duurkenakker. d.d. 28 november 2017, versie B, WPE-VO-0-DES-361
- Bijlage 4 – Profielen hoofdwatertgangen Vermeer Noord, d.d. 22 december 2017
- Bijlage 5 – Bemalingsadvies Windpark N33 – Deelgebied Vermeer Noord, d.d. 12 april 2018, kenmerk 079693130, versie E

Bijlagen bij het bemalingsadvies:

- o Geotechnisch onderzoek Windmolenpark N33 te Meeden, d.d. 5 augustus 2017, kenmerk VN-65312, versie 1
- o Fugro Soil Investigation, d.d. 15 juni 2017, kenmerk 9016-0611-000, versie 1
- o Boorplan, d.d. 2 december 2016, kenmerk 482.16.1.029-BPL-105-A, versie 0
- o Boorplan, d.d. 2 december 2016, kenmerk 482-16.1.029-BPL-106-A, versie 0
- o Boorplan, d.d. 2 december 2016, kenmerk 482-16.1.029-BPL-107-A, versie 0
- o Boorplan, d.d. 21 maart 2017, kenmerk 482.16.1.029-BPL-104-B, versie 1
- o Boorplan, d.d. 21 maart 2017, kenmerk 482.16.1.029-BPL-108-B, versie 1
- o Gegevens Gasunie, d.d. 23 juni 2016, kenmerk A-690-EU-020-011, Versie 2016
- o 28" Gasleiding 501014, d.d. 9 juni 1995, kenmerk TP-3501091, versie 0
- o 28" Gasleiding 501024, d.d. 9 juni 1995, kenmerk TP-3501093, versie 0
- o 110KV Station Meeden – Scheemderzwaag, d.d. 30 januari 2015, kenmerk EP201411312045001, versie A
- o 110KV Station Meeden, De Eeker, d.d. 4 februari 2015, kenmerk EP201411312049001, versie A
- o 380kV Lijn Zwolle-Eemshaven – palenplan, d.d. 17 november 1994, kenmerk 23718-53-004, versie A
- o 380kV Lijn Eemshaven-Meeden mast 70, d.d. 13 april 1993, kenmerk DKM 70, versie A
- o 380kV Lijn Eemshaven-Meeden mast 70, d.d. 13 april 1993, kenmerk DKM 70, versie C
- o 380kV Lijn Eemshaven-Meeden mast 71, d.d. 13 april 1993, kenmerk DKM 71, versie A
- o 380kV Lijn Eemshaven-Meeden mast 71, d.d. 13 april 1993, kenmerk DKM 71, versie C
- o 380kV Lijn Eemshaven-Meeden mast 72, d.d. 5 mei 1994, kenmerk DKM 72, versie A
- o 380kV Lijn Eemshaven-Meeden mast 72, d.d. 5 mei 1994, kenmerk DKM 72, versie C
- o 380kV Lijn Eemshaven-Meeden mast 73, d.d. 9 april 1993, kenmerk DKM 73, versie A
- o 380kV Lijn Eemshaven-Meeden mast 73, d.d. 9 april 1993, kenmerk DKM 73, versie C
- o 380kV Lijn Eemshaven-Meeden mast 74, d.d. 5 mei 1994, kenmerk DKM 74, versie A
- o 380kV Lijn Eemshaven-Meeden mast 74, d.d. 5 mei 1994, kenmerk DKM 74, versie C

- o 380kV Lijn Eemshaven-Meeden mast 75, d.d. 4 mei 1994, kenmerk DKM 75, versie A
- o 380kV Lijn Eemshaven-Meeden mast 75, d.d. 4 mei 1994, kenmerk DKM 75, versie C
- Bijlage 6 – Aanmeldingsnotitie MER, d.d. 21 december 2017, versie E
- Bijlage 7 - Reactie Aanmeldingsnotitie Waterwetvergunning Windpark N33 (MER beoordeling)
- Arerius berekening windpark N33 d.d. 13 november 2017
- b. De vergunningaanvraag en de onder a. genoemde bijlagen maken onderdeel uit van de vergunning.
- c. Afwijkingen mogen slechts plaatsvinden ter beoordeling en ter goedkeuring van het dagelijks bestuur van het waterschap.

5.2.3 Algemeen

- a. Twee weken voor de start van de eerste onttrekking moet de handhaver van het waterschap Hunze en Aa's, tel: 0598-693800 hiervan in kennis worden gesteld.
- b. Het grondwater mag ter plaatse van de windturbines worden onttrokken en/of geïnfiltrerd door middel van drains, deepwells of vacuumbemaling, e.e.a. conform Bijlage 5 – Bemalingsadvies Windpark N33 – Deelgebied Vermeer Noord, d.d. 12 april 2018, kenmerk 079693130, versie E.
- c. De vergunninghouder moet peilbuizen plaatsen in/direct naast de bouwputten ter controle van de grondwaterstand en/of stijghoogte in de bouwputten. Aan de hand van ten minste dagelijkse metingen van de stijghoogte van het grondwater moet het debiet zodanig geregeld worden dat de te onttrekken hoeveelheid grondwater zo gering mogelijk en de verlaging van de stijghoogte minimaal is. De verlaging van de stijghoogte van het grondwater mag niet meer bedragen dan 50 cm beneden de onderkant van de werkvloer. Een en ander conform het opgestelde bemalingsadvies.
- d. De vergunninghouder draagt er zorg voor dat de vergunning of een afschrift daarvan in het bezit is van diegene die binnen het bedrijf voor de onttrekking. Op verzoek van de handhaver van het waterschap Hunze en Aa's moet deze persoon de vergunning, de ijkingen en de meetstaten/waarnemingen kunnen overleggen.
- e. De vergunninghouder is verplicht één of meer personen aan te wijzen die in het bijzonder belast is (zijn) met het toezien op de naleving van deze vergunning, waarmee door of namens de waterbeheerder in spoedgevallen, ook buiten kantooruren, overleg kan worden gevoerd.
- f. De vergunninghouder deelt schriftelijk binnen veertien dagen voor de start van de eerste onttrekking aan de handhaver van het waterschap Hunze en Aa's mee, de naam, het adres en het telefoonnummer van degene die door of vanwege hem is (zijn) aangewezen als toezichthouder, als bedoeld onder d.
- g. Vergunninghouder stelt minimaal 3 maanden voor de start van de bemaling een bemalingsplan en monitoringsplan op. Onderdeel van het monitoringsplan is het waarnemingsnet. Het bemalingsplan moet minimaal voldoen aan de voorschriften zoals genoemd in paragraaf 5.2.5. Dit bemalingsplan moet worden beoordeeld en goedgekeurd door de handhaver van het waterschap Hunze en Aa's. Er wordt getoetst aan Bijlage 5 – Bemalingsadvies Windpark N33 – Deelgebied Vermeer Noord, d.d. 12 april 2018, kenmerk 079693130, versie E.

- h. Niet meer gebruikte putten moeten worden afgedicht volgens BRL 2100 van SIKB. Dit om verontreiniging van watervoerende pakketten uit te sluiten. Daarnaast mag er geen uitwisseling tussen de watervoerende pakketten onderling ontstaan na het buiten gebruikstellen van de putten.
- i. Twee weken voor beëindiging van de laatste onttrekking moet dit schriftelijk worden gemeld bij de handhaver van het waterschap Hunze en Aa's, tel: 0598-693800.

5.2.4 Opstellen monitoringsplan

- a. Vergunninghouder stelt een monitoringsplan op ten behoeve van het onttrekken van grondwater voor de bouw van de fundaties van de 12 windturbines van Windpark N33, deelgebied Vermeer Noord. Door middel van monitoring kunnen onvolkomenheden en/of de risico's van overschrijding van waarschuingswaarden en grenswaarden van de vergunde hoeveelheden worden gesignaleerd.
- b. In het monitoringsplan zijn in ieder geval de volgende aspecten uitgewerkt:
 - Omschrijving van het project
 - Doelstelling van de monitoring
 - De risico's die de onttrekking met zich meebrengt
 - De monitoring van de onttrokken hoeveelheden grondwater
 - De monitoring van de grondwaterstanden en stijghoogten
 - De grondwatermonstername
 - De objecten binnen de invloedssfeer
 - De bouwkundige vooropnames en visuele inspecties
 - Waterpassingen meetbouten en eventueel asfaltspijkers
 - Waterpassingen van het maaiveld
 - Een actieplan
- c. In het monitoringsplan moet worden vastgelegd welke acties (actieplan) worden genomen in geval van overschrijdingen. Een overschrijding van zowel de opgenomen waarschuingswaarde en/of de opgenomen grenswaarde moet direct gemeld bij de handhaver van het waterschap Hunze en Aa's, tel: 0598-693800.
- d. In het op te stellen monitoringsplan moeten de conclusies en aanbevelingen, zoals gemaakt in Bijlage 5 – Bemalingsadvies Windpark N33 – Deelgebied Vermeer Noord, d.d. 12 april 2018, kenmerk 079693130, versie E, worden verwerkt.

5.2.5 Opstellen bemalingsplan

- a. Op basis van de definitieve funderingsdiepte en de resultaten van de proefbemaling moet een bemalingsplan worden opgesteld.
- b. In het bemalingsplan zijn in ieder geval de volgende aspecten aangegeven:
 - Uitvoeringswijze van de bemaling
 - Berekening van de onttrekkingshoeveelheden
 - Berekening van de grondwaterstandsverlagingen
 - Effecten op de omgeving
 - zettingen waterkeringen, spoorlijnen, wegen kabels en leidingen en gebouwen
 - effecten op landbouw en natuur
 - beheersmaatregelen
 - retourbemaling

- eventuele constructieve aanpassingen
- de lozingslocaties en de hoeveelheden te lozen grondwater

5.2.6 Meten, vastleggen van de freatische grondwaterstanden en/of stijghoogten

- a. Vergunninghouder start uiterlijk zes maanden voor de start van de grondwateronttrekking met het waarnemen van de grondwaterstanden en/of stijghoogten voor het bepalen van de nul situatie. De locaties van de peilbuizen voor de nulsituatie van de grondwaterstanden worden ter goedkeuring voorgelegd aan de handhaver van het waterschap Hunze en Aa's. De peilfilters worden op zodanige diepte geplaatst dat de grondwaterstanden en/of stijghoogten altijd kunnen worden gemeten. De gaten ten behoeve van de peilfilters worden geboord. De grondwaterstanden moeten tenminste dagelijks gemeten worden.
- b. Na het inrichten van het onder voorschrift a. genoemde waarnemingsnet overlegt de vergunninghouder binnen 14 dagen de volgende gegevens:
 - de filterstelling (diepte bovenkant- en onderkant filter), hoogte van het meetpunt (is referentiepunt; veelal bovenkant buis) en maaiveld in cm t.o.v. N.A.P.
 - de diameter van filter en van peilbuis
 - het materiaal van filter en van peilbuis
 - bij nieuwe meetpunten: de eerst gemeten grondwaterstand of stijghoogte;
 - een boorstaat of profielbeschrijving
 - een detailschets van het meetpunt en de directe omgeving met de bijbehorende maten
 - de afwerking van de meetlocatie
 - de toegankelijkheid van de meetlocatie
 - de coördinaten van de meetpunten volgens het rijksdriehoekstelsel
 - de beherende en waarnemende instantie
 - de contactpersoon inzake het waarnemingsnet
- c. De onder voorschrift a. bedoelde waarnemingen moeten schriftelijk worden vastgelegd. Deze gegevens moeten binnen vier weken na aanvang van de bemaling en daarna maandelijks in afschrift worden toegezonden aan de handhaver van het waterschap Hunze en Aa's, waterschap@hunzeenaas.nl of postbus 195, 9640 AD Veendam.
- d. De vergunninghouder zorgt voor de instandhouding van het onder voorschrift a. genoemde waarnemingsnet, zodat de betrouwbaarheid en continuïteit van de waarnemingen gewaarborgd blijven, totdat de nulsituatie weer is bereikt.
- e. Indien er in de omgeving andere grondwateronttrekkingen plaatsvinden die effect hebben op het bereiken van de nul situatie dan moet in overleg met het waterschap bepaald worden hoelang het waarnemingsnet in stand moet blijven.

5.2.7 Meten en vastleggen van de onttrokken hoeveelheid grondwater

- a. De gemeten hoeveelheid onttrokken water mag in enige maand niet meer dan 5 procent afwijken van de berekende te onttrekken hoeveelheid.
- b. Meetinstrumenten worden op een goed toegankelijke plaats geïnstalleerd conform de instructies van de fabrikant en zodanig dat ze goed afleesbaar zijn.
- c. De vergunninghouder zorgt ervoor dat de meetinstrumenten vóór aanvang van de bemaling, en vervolgens jaarlijks zijn geïjkt, zodanig dat de volgens voorschrift a. vereiste nauwkeurigheid gewaarborgd blijft. Daarnaast moeten tijdens de onttrekking de meetinstrumenten doelmatig worden gecontroleerd op zaken die de invloed van de meting

- kunnen beïnvloeden. Van de verrichte controles moet de houder van de inrichting een bewijs kunnen tonen.
- d. De onder a. genoemde meetresultaten worden conform het monitoringsplan geregistreerd en gerapporteerd op een meetstaat. Indien het grondwater voor meerdere doeleinden wordt gebruikt, vindt tevens registratie per doel plaats. Bij vervanging van een meetinstrument wordt zowel de eindstand van het oude meetinstrument als de beginstand van het nieuwe meetinstrument geregistreerd. Op de meetstaat wordt, onder opgave van de datum, eveneens melding gemaakt van voorvallen die van invloed kunnen zijn op de meting. De meetstaten worden minstens vijf jaar voor het waterschap Hunze en Aa's beschikbaar gehouden.
 - e. Eén maand na het beëindigen van de bemaling moet een registratieformulier met de onttrokken hoeveelheid grondwater en het gebruiksdoel ingevuld en aan de handhaver van het waterschap Hunze en Aa's worden toegezonden.

5.2.8 Overige voorschriften

- a. Vergunninghouder moet voor aanvang van de uitvoeringsfase 1 proefbemaling uitgevoerd hebben. De proefbemaling moet representatief zijn voor de uitvoeringsfase. Het definitieve windturbine- en funderingsontwerp moet hiervoor bekend zijn en is leidend. Indien tijdens de uitvoeringsfase een retourbemaling voorzien is, moet deze ook in de proefbemaling opgenomen zijn. Het ontwerp van de proefbemaling moet door het waterschap beoordeeld worden. De proefbemalingen moeten uitgevoerd worden ter hoogte van windmolenlocaties 16 of 22. De proefbemaling moet minimaal 21 aaneengesloten dagen in bedrijf te zijn. De resultaten moeten aan de handhaver van het waterschap Hunze en Aa's voorgelegd worden. Hiervoor moet een melding worden gedaan bij het waterschap.
- b. Tijdens de realisatiefase van de kraanlocaties moet de grondverbetering dusdanig uitgevoerd worden dat het uitspoelen van zand na het beëindigen van de bemaling voorkomen wordt. De (bron)bemaling ter hoogte van de kraanopstelplaatsen bij de windturbines 1, 2, 3, 7, 12, 16, 17, 22 en 23 mag pas uitgezet worden nadat de grondwerkzaamheden voltooid zijn. De gekozen maatregel ter voorkoming van het uitspoelen van zand moet twee weken voor de start van de ontgraving ter goedkeuring worden voorgelegd aan de handhaver van het waterschap Hunze en Aa's..
- c. Voor de ontgraving van de kraanopstelplaats bij windturbine 3 moet een stabiliteitsberekening worden uitgevoerd en minimaal 4 weken voor aanvang van de werkzaamheden ter goedkeuring worden voorgelegd aan de handhaver van het waterschap Hunze en Aa's.
- d. Bij de locaties van de windturbines 1, 2, 3, 7, 12, 16, 17, 22 en 23 moet voor aanvang van de ontgraving een proefsleuf worden gegraven om in de praktijk te kunnen bepalen of er zandmeevoerende wellen optreden. De locatie van de proefsleuf moet worden gekozen ter plaatse van de ontgraving en wel zo dicht mogelijk bij de waterkering. Twee weken voor aanvang van de ontgraving van de proefsleuf moet het tijdstip waarop de ontgraving plaatsvindt worden gemeld aan de handhaver van het waterschap Hunze en Aa's.
- e. De bouwkundige staat van spoorlijnen, dijklichamen, wegen en diverse bouwwerken waar mogelijk zettingsrisico aanwezig zijn, moet vóór aanvang en na afloop van de bemaling door een gecertificeerd bedrijf in opdracht van vergunninghouder fotografisch dan wel op beeldband (video) worden vastgelegd. Tevens moet de hoogte van de genoemde risico objecten vooraf en na afloop van de bemaling worden ingemeten. (zie Bijlage 5 –

Bemalingsadvies Windpark N33 – Deelgebied Vermeer Noord, d.d. 12 april 2018, kenmerk 079693130, versie E).

- f. Vergunninghouder moet afspraken maken met de betreffende eigenaren van de percelen en opstallen met betrekking tot mogelijk te verwachten schade.
- g. Een afschrift van de gemaakte afspraken moet voorafgaand aan de start van de onttrekking worden overhandigd aan de handhaver van het waterschap Hunze en Aa's
- h. Het waterschap kan indien nodig aanvullende eisen stellen om risico's bij het onttrekken en/of infiltreren van grondwater uit te sluiten.

5.2.9 Watervoorziening voor beplanting

In geval van langdurige droogte in het groeiseizoen (maart-oktober) of gedurende de zomerperiode (juli en augustus) moet vergunninghouder in overleg met de gemeente de in het invloedsgebied aanwezige openbare beplanting van water voorzien.

5.3 Bijzondere voorschriften voor het gebruik van een waterstaatswerk of daartoe behorende beschermingszone

5.3.1 Aanbrengen dammen en verplaatsen stuw

In enkele hoofdwatergangen van het peilgebieden Buitenweg en De Munte worden dammen aangebracht. Dit ten behoeve van de bereikbaarheid van de turbinelocaties van Windpark Vermeer Noord. Voor de afwatering worden in de dammen duikers aangebracht.

- a. De duikers moeten worden aangebracht als aangegeven op de bij de aanvraag ingediende tekeningen, inclusief bijlagen.
- b. De aanleg van de dammen met duikers moet plaats vinden volgens de Algemene Regels voor Dam met Duiker. De uitvoering en de werken moeten voldoen aan de hierin opgenomen voorwaarden.
- c. De Algemene Regels zijn te vinden op de website van het waterschap onder Regelgeving/Keur.
- d. In de hoofdwatergang bij de rotonde Duurkenakker, in het peilgebied De Munte, wordt een geringe wijziging in het peilgebied aangebracht door het verplaatsen van een houten stuw.

5.3.2 Uitvoering

- a. Het aanbrengen van de dammen in de hoofdwatergangen wordt gezien als demping. Deze dempingen moeten worden gecompenseerd. Het compenseren van de dempingen in peilgebied Buitenweg vindt plaats door een nieuw te graven schouwsloot op het perceel van de voormalige brugwachterswoning (Trekweg 25).
- b. Deze compensatie is geregeld in de vergunning die aan innogy Windpower Netherlands B.V. te 's-Hertogenbosch is verleend (zie vergunning innogy Windpower Netherlands B.V. Bijlage 8 Watercompensatieplan Windpark N33 – Deelgebieden Vermeer Noord & Eekerpolder, d.d. 13 maart 2018, kenmerk 07964480, versie D).
- c. Compensatie van de demping voor de aan te brengen dam bij de rotonde Duurkenakker vindt plaats in de nieuw te graven sloot aan de Hereweg. Demping en compensatie vindt plaats binnen het peilgebied De Munte. Tevens vindt extra compensatie plaats door het graven van een watergang tussen de windturbines 7 en 8.
- d. Als de bouwkundige staat van de te verplaatsen stuw dusdanig is dat verplaatsing niet mogelijk is moet vergunninghouder een nieuwe stuw aanbrengen. De afmetingen en het

materiaal van de stuw moeten exact overeenkomen met het aanvankelijk te verplaatsen exemplaar.

5.3.3 Onderhoudsplicht

- a. Duikers (doorstroming): waterschap Hunze en Aa's.
- b. Duiker (constructief): vergunninghouder.
- c. Dam (grondlichaam): vergunninghouder.
- d. Verplaatste stuw: waterschap Hunze en Aa's

5.3.4 Hemelwaterafvoeren/drainage

- a. Eventueel in de aan te brengen dammen uitmondende hemelwaterafvoeren of drainagewerken moeten verlengd tot buiten de dam.
- b. Hemelwaterafvoeren of drainagewerken die uitmonden in het talud van de hoofdwatgang moeten langs het talud worden afgezaagd en worden voorzien van een ingegraven taludgoot, zodat uitspoeling in het talud wordt voorkomen.
- c. Afvoerbuizen mogen niet buiten het talud steken.

5.4 Bijzondere voorschriften voor water in een oppervlaktewaterlichaam brengen of eraan onttrekken

5.4.1 Brengen van water in een oppervlaktewaterlichaam

- a. Het in het oppervlaktewater te brengen water bestaat uitsluitend uit onttrokken grondwater.
- b. De locatie van de lozingspunten zijn vermeld in de bijlage van de aanvraag.

5.4.2 Hoeveelheden

- a. De vergunninghouder zorgt ervoor dat de maximaal hoeveelheid te onttrekken grondwater, als bedoeld in voorschrift 5.4.1.a., niet meer bedraagt dan 505 m³/uur.
- b. Vergunninghouder bepaalt deze hoeveelheden middels debietmeters.
- c. Vergunninghouder moet ervoor zorgen dat binnen 24 uur na afroep (of op eerste aanzegging) door/van het waterschap, voldoende bemalingscapaciteit bij het gemaal aanwezig is om het extra water, ten gevolge van de lozing, te kunnen verwerken.

6. Overwegingen

Aan deze beschikking met bijbehorende voorschriften liggen de volgende overwegingen ten grondslag.

6.1 Aanleiding tot het verlenen van de vergunning

Op grond van het bepaalde in artikel 3.7 van de Keur 2010 van het waterschap Hunze en Aa's is het niet toegestaan zonder vergunning bepaalde handelingen te verrichten in het watersysteem. Het is o.a. verboden zonder vergunning van het bestuur grondwater te onttrekken indien de te onttrekken hoeveelheid meer bedraagt dan 10 m³ per uur en meer dan 5000 m³ per kwartaal. Afhankelijk van de omstandigheden van het geval kan door het waterschap vrijstelling van dit verbod worden verleend op grond van § 11 van de 'Algemene regels waterkwantiteit'.

In deze gevallen kan worden volstaan met een melding overeenkomstig de voorschriften daarover in het Waterbesluit en de Waterregeling. Het lozen op oppervlaktewaterlichamen indien de

hoeveelheid meer bedraagt dan 60 m³ per uur, het onttrekken aan oppervlaktewaterlichamen indien de hoeveelheid meer bedraagt dan 20 m³ per uur en het infiltreren van water in de bodem is niet toegestaan zonder vergunning en valt niet onder de 'Algemene regels waterkwantiteit'. In de vergunningaanvraag van Windpark Vermeer B.V., Maanlander 47-4, 3824 MN te Amersfoort wordt voor de onttrekking en lozing van grondwater ten behoeve van bouwputbemaling een te onttrekken hoeveelheid grondwater aangevraagd van 1.455.300 m³ over een periode van circa 27 weken.

Deze onttrekking van grondwater is daarom, zonder vergunning, niet toegestaan. De onttrekking valt niet onder de algemene regels voor grondwateronttrekkingen, die in bepaalde gevallen de vergunningplicht vervangen.

Windpark Vermeer B.V. is voornemens om tijdelijk grondwater te onttrekken ten behoeve van de bouwputbemaling voor de aanleg van de fundering van de windturbines. Om de werkzaamheden in den droge te kunnen uitvoeren is een bemaling noodzakelijk.

6.2 Beoordeling aanvraag

Op 24 november 2017 is de vergunningaanvraag in het kader van de Waterwet bij het waterschap binnengekomen. Bij de aanvraag behoren de in 5.2.2. genoemde bijlagen.

6.3 Waterbezwaar

Van het plangebied is op basis van regionaal grondwatermodel MIPWA v2 een grondwatermodel opgebouwd in MODFLOW (versie USG) met als gebruikersschil het programma Groundwater Vistas 6. De vergunning wordt aangevraagd voor een maximaal onttrekkingsdebiet van 505 m³ per uur, 12.128 m³/dag en 363.825 m³/maand. De totaal te onttrekken grondwater bedraagt 1.455.300 m³. De verwachting is dat de onttrekking, lozen en infiltreren van grondwater circa 27 weken zal duren en zal plaatsvinden in de periode tussen 1 september 2018 en 31 december 2020.

6.4 Lozing te onttrekken grondwater

Bij de uitvoering van de werkzaamheden zal de hoeveelheid grondwater vanuit een open bemaling moeten worden geloosd op de nabij de windturbines gelegen kanalen, hoofdwatertangen en/of schouwsloten.

Voor kwaliteit van deze lozing wordt een melding gedaan bij het waterschap i.h.k.v. Besluit lozen buiten inrichtingen.

Voor de kwantiteit van deze lozingen zijn krachtens artikel 3.5 van de Keur van het waterschap de voorschriften onder hoofdstuk 5.4 opgenomen in deze watervergunning.

6.5 Effecten in de omgeving

Van het plangebied is op basis van regionaal grondwatermodel MIPWA v2 een grondwatermodel opgebouwd in MODFLOW (versie USG) met als gebruikersschil het programma Groundwater Vistas 6. De te verwachten verlagingen zullen het grootst zijn in de nabijheid van de bouwput en neemt bij toenemende afstand af. De berekende verlagingen en verplaatsing van het grondwater kunnen gevolgen hebben voor andere, bij het grondwater betrokken belangen. In Bijlage 5 – Bemalingsadvies Windpark N33 – Deelgebied Vermeer Noord, d.d. 12 april 2018, kenmerk 079693130, versie E, zijn de gevolgen voor andere, bij de grondwater betrokken belangen aangegeven.

6.5.1 Verontreinigingen

Een grondwateronttrekking kan negatieve effecten hebben op de grondwaterverontreinigingen in het invloedsgebied. Dit effect treedt vooral op als grondwaterverontreinigingen verplaatst worden als gevolg van de bemaling.

In het invloedsgebied zijn geen bodemverontreinigingen bekend welke door de grondwateronttrekking beïnvloed zouden kunnen worden.

6.5.2 Natuurgebieden

De grondwateronttrekking kan gevolgen hebben voor de natuur in het invloedsgebied, vooral in de vorm van het optreden van een vochttekort voor de vegetatie en de bijbehorende effecten op bijvoorbeeld weidevogels.

Binnen het invloedsgebied zijn geen grondwaterafhankelijke natuurgebieden aanwezig. Ook zijn binnen het plangebied geen monumentale bomen aanwezig.

6.5.3 Landbouwgebieden

Door verlaging van de freatische grondwaterstand kan mogelijk opbrengstvermindering en bodemdaling optreden. Of dit daadwerkelijk optreedt, is afhankelijk van het bodemtype en de grondwatertrap van het betreffende perceel, de periode van het jaar waarin bemalen wordt en de meteorologische omstandigheden.

In het invloedsgebied heerst volgens de bodemkaart een grondwatertrap variërend tussen IV en VII. Door de ontstekkingen zal de grondwaterstand tijdelijk veranderen en lager kunnen worden. Hierdoor kan droogteschade ontstaan. Met betrekking tot het optreden van droogteschade is landelijk veel bekendheid verkregen. Voor het vaststellen van mogelijke schade is een zogenaamde Help tabel opgesteld, waarin de grondwaterstandsverlagingen t.o.v de Gemiddeld Hoogste Grondwaterstand (GHG) en Gemiddeld Laagste Grondwaterstand (GLG) bepalend zijn bij de schade die kan ontstaan bij de verschillende gewassen.

Voor de landbouwers in het uiteindelijke grondwateronttrekkingsgebied zullen de initiatiefnemers zorgdragen voor de eventuele mitigatie en/of compensatie. De beoordeling en relevante claims ten aanzien van eventuele opbrengstderving van gewassen, veroorzaakt door de grondwateronttrekking ten behoeve van de bouw van het windpark, zal door de initiatiefnemers verzorgd en afgehandeld worden.

6.5.4 Infrastructuur en bebouwing (zetting)

Een verlaging van de grondwaterstand kan met name in zettingsgevoelige lagen als veen, klei of leemlagen zettingen veroorzaken aan infrastructuur en bebouwing. Zetting kan met name optreden in deze zettingsgevoelige lagen indien de grondwaterstand beneden de Gemiddeld Laagste Grondwaterstand (GLG) wordt verlaagd. Zettingen kunnen alleen optreden bij fundering op staal (dus niet op palen). Vuistregel is dat bij zettingen kleiner dan 10 mm weinig tot geen schade te verwachten is. Indien de grondwaterstand in het verleden door een bronnering al minstens even laag is geweest, dan zal al zetting zijn opgetreden en zal de bodem niet verder inklinken.

In Bijlage 5 – Bemalingsadvies Windpark N33 – Deelgebied Vermeer Noord, d.d. 12 april 2018, kenmerk 079693130, versie E, is onderzoek gedaan naar de mogelijke zettingsrisico's als gevolg van de grondwaterstandsverlagingen. Uit berekeningen voor de bemaling blijkt dat direct naast de windturbines grondwaterstandsverlagingen van > 2 meter optreden. Binnen het invloedsgebied van de bemaling van Windpark N33, deelgebied Vermeer Noord bevinden zich onder andere

spoorlijnen, dijklichamen, wegen, kabels en leidingen en mogelijk gebouwen. Gelet op bovenstaande worden binnen het invloedsgebied van de bemaling mogelijk zettingsrisico's verwacht. Bij infiltratie kunnen door verhoging van de grondwaterstand eventueel schades ontstaan.

De theoretische eindzetting is van belang bij de kades langs het Winschoterdiep, waar het risico op schade aanwezig is.

Uit de analyse in paragraaf 6.5.1.1 van Bijlage 5 – Bemalingsadvies Windpark N33 – Deelgebied Vermeer Noord, d.d. 12 april 2018, kenmerk 079693130, versie E blijkt dat de GLG ter plaatse van de kades lager is dan de berekende grondwaterstanden tijdens de bemaling. Het risico op schade door zetting is kleiner dan de eerste inschatting op basis van de verlagingscontouren. Om de bemaling hierop aan te passen is monitoring noodzakelijk.

Als beheersmaatregel kan retourbemaling worden ingezet. In paragraaf 6.6 zijn de beheersmaatregelen uitgewerkt voor een minimale grondwaterstandsverlaging ter plaatse van het Winschoterdiep en A.G. Wildervanckkanaal. Retourbemaling wordt als maatregel ingezet als uit monitoring blijkt dat dit nodig is. Hier wordt getoetst aan de grenswaarden zoals in paragraaf 6.6. opgenomen.

Ter plaatse van de spoorbrug wordt eindzetting verwacht op basis van de berekening met de formule van Koppejan. Bij de spoorbrug over het A.G. Wildervanckkanaal wordt een zetting van enkele millimeter berekend. Bij een gelijkmatige zetting is het risico op schade door een dergelijke minimale zetting nihil. Tijdens uitvoering wordt de grondwaterstand gemonitord. Indien deze alsnog onder de grenswaarde uit de berekening komt zullen beheersmaatregelen worden ingezet zoals opgenomen in paragraaf 6.6.

Voor de spoorbrug over de N33 wordt geen zetting verwacht, indien met een beheersmaatregel, zie paragraaf 6.6.2, de grondwaterstand niet tot onder de GLG komt. Dit dient tijdens de uitvoering te worden gemonitord.

De spoorbrug ten noorden van gemaal De Munte ligt buiten het invloedsgebied. Vanwege de aanwezigheid van houten palen moet hier wel een monitoring plaats vinden. Indien deze alsnog onder de grenswaarde uit de berekening komt zullen beheersmaatregelen worden ingezet zoals opgenomen in paragraaf 6.6.

Van zettingen ter plaatse van de rijksweg N33 worden geen risico's verwacht, omdat deze recentelijk zijn vernieuwd en op een zand cunet liggen. Daarnaast geldt ook hier dat de grondwaterstanden die in de boringen zijn aangetroffen lager liggen dan de berekende grondwaterstanden tijdens bemaling, waardoor geen zettingen te verwachten zijn.

De aanwezige gas- en stikstofleidingen liggen vrijwel allemaal circa 2 meter onder maaiveld en onder de GLG. Daarmee liggen ze niet of nauwelijks in de klei-/veenlaag en zal zetting dan ook geen risico zijn. Dit wordt bevestigd in de boringen / sonderingen. Tevens is er aangegeven door de leidingbeheerders dat de leidingen nagenoeg ongevoelig zijn voor grondwaterstandsveranderingen / -verlagingen.

Door het waterschap is aangegeven dat de huidige afvalwaterleiding een aandachtspunt is. Er zijn echter geen gegevens over de diepteligging van het waterschap ontvangen, noch is er uitsluitel over de wijze van fundering. Het grootste risico is hier bij de overgang onder het Winschoterdiep door omdat de aanlanding mogelijk gefundeerd is en de leiding binnendijs moet. Aangezien de grondwaterstanden ter plaatse van de kade beheerst worden binnen de grenzen van de GXG's is het risico op schade door de bemaling echter voldoende beheerst.

Binnen het invloedsgebied van de bemaling zijn geen gebouwen aanwezig.

6.5.5 Overige grondwateronttrekkingen

De geplande bemaling kan invloed hebben op andere grondwateronttrekkingen. Dit effect kan zijn het droogvallen van de onttrekkingsfilters van de andere grondwateronttrekkingen.

Er zijn in het gebied geen andere grondwatergebruikers bekend die beïnvloed zouden worden door de grondwateronttrekking.

6.5.6. Archeologische monumenten

Grondwateronttrekkingen verlagen plaatselijk de grondwaterstand. Daardoor kan de grondwaterstand in bepaalde grondlagen beneden de GLG komen. Indien in deze lagen onverstoorte archeologische elementen voorkomen, kunnen deze ook droogvallen. Daardoor kan bijvoorbeeld schade ontstaan door oxidatie van houten delen van deze archeologische elementen in de bodem.

In het kader van het plan MER, Inpassingsplan Windpark N33, UMDI & UMDII is het plangebied onderzocht voor archeologische waarden. Deze blijken niet aanwezig te zijn.

6.6 Monitoring

Ter controle van de berekende verlagingen en de daarmee samenhangende effectbepaling op de omgeving is het van belang dat de grondwaterstand in de omgeving 6 maanden voor de start van de bemaling wordt waargenomen, zodat de werkelijke verlaging ten opzichte van de natuurlijke situatie kan worden bepaald. Daarnaast moet gedurende de bemalingsperiode de waterstanden conform voorschrift 5.2.6 tenminste dagelijks gemeten worden en gedurende de bemaling

6.7 Slotoverweging

Wij zijn van mening dat op basis van de bij de aanvraag gevoegde bijlagen en onze overwegingen en voorschriften, de voorgenomen onttrekking op een verantwoorde wijze kan worden uitgevoerd en daarmee aanvaardbaar kan worden geacht. Er bestaan daarom geen overwegende bezwaren om de gevraagde vergunning te verlenen onder de gestelde voorschriften, ter bescherming van de bij het grondwater betrokken belangen. De vergunninghouder is, op grond van de Waterwet, Hoofdstuk 7 Financiële bepalingen, aansprakelijk voor de schade aan onroerende zaken ten gevolge van de onttrekking.

7. Procedure

7.1 Algemeen

In artikel 9b, eerste lid, aanhef en onder a, van de Elektriciteitswet 1998 is bepaald dat op de besluitvorming voor dit project de rijkscoördinatieregeling als bedoeld in artikel 3.35 van de Wet ruimtelijke ordening (Wro) van toepassing is. Dat wil in dit geval zeggen dat de besluiten die nodig zijn voor Windpark N33 deelgebied Vermeer Noord gezamenlijk worden voorbereid, waarbij deze procedure wordt gecoördineerd door de minister van Economische Zaken en Klimaat (EZK). Daarbij doorlopen de besluiten, op grond van artikel 3.31, derde lid, in samenhang met artikel 3.35, vierde lid, van de Wro, de uniforme openbare voorbereidingsprocedure als bedoeld in afdeling 3.4 van de Algemene wet bestuursrecht met toepassing van de bijzondere regels in artikel 3.31, derde lid, in samenhang met artikel 3.35, vierde lid, van de Wro.

Dit besluit is één van de besluiten die nodig zijn voor Windpark N33. Daarom is ook op dit besluit de rijkscoördinatie­regeling van toepassing.

De minister van EZK heeft een gecoördineerde voorbereiding van de besluiten voor Windpark N33 bevorderd. Onderhavig besluit is samen met het inpassingsplan en de andere besluiten als volgt voorbereid:

- op 6 maart 2018 is op grond van artikel 9d, tweede lid, van de Elektriciteitswet 1998 het onderhavige besluit aangewezen als besluit dat ook gecoördineerd wordt voorbereid en bekend gemaakt;
- op [datum] is een kennisgeving met betrekking tot het ontwerp gepubliceerd in de Staatscourant; kennisgeving heeft ook plaatsgevonden in enkele huis-aan-huisbladen en regionale dagbladen;
- op [datum] is door de minister van EZK een ontwerp van het besluit aan Windpark Vermeer B.V. gezonden;
- het ontwerp van het besluit heeft van [datum] tot en met [datum] ter inzage gelegen bij de gemeente Veendam, de gemeente Midden-Groningen en de gemeente Oldambt;

Op grond van artikel 3.32 in samenhang met artikel 3.35, vierde lid, van de Wro worden dit besluit en de andere besluiten gelijktijdig door de minister van EZK bekendgemaakt. Tevens doet de minister van EZK daarvan mededeling in de Staatscourant, enkele huis-aan-huisbladen en regionale dagbladen en langs elektronische weg. Eerdere insprekers en grondeigenaren en beperkt gerechtigden op die gronden worden persoonlijk geïnformeerd.

Zienswijzen over het ontwerp van het besluit kunnen worden ingediend bij:

Bureau Energieprojecten
Inspraakpunt windpark N33 fase 3
Postbus 248
2250 AE Voorschoten

Bijlage 1: Definities (bij voorschriften voor het onttrekken van grondwater en/of het retourneren van water)

1. **Putten:** Alle in de bodem aangebrachte buizen met boorgat, met doorlatende filters voor het onttrekken of infiltreren dan wel anderszins actief in de bodem brengen van water en/of voor het waarnemen van grondwaterstijghoogten en grondwaterstanden (en het nemen van monsters voor grondwaterkwaliteitsonderzoek).
2. **Bronbemaling:** Grondwateronttrekking gericht op het 'in den droge' uitvoeren van bouwactiviteiten of ontgravingen.
3. **Grondsanering:** Activiteit gericht op het beperken c.q. verwijderen van verontreiniging van de grond.
4. **Grondwatersanering:** Activiteit gericht op het beperken c.q. verwijderen van verontreinigingen van het grondwater.
5. **Beregening:** Periodieke grondwateronttrekking welke wordt gebruikt voor het beregenen van gronden met het oog op de groei van zich daarop bevindende gewassen.
6. **Permanente grondwateronttrekking:** Grondwateronttrekking welke continu plaatsvindt en geen eindig karakter heeft.
7. **Semi-permanente grondwateronttrekking:** Grondwateronttrekking welke branche- of klimaats gebonden plaatsvindt en geen eindig karakter heeft.
8. **Aanbrengen put:** Het realiseren van een boorgat en het hierin afstellen van (stijg)buis en filter.
9. **Buiten gebruik stellen put:** Het definitief danwel tijdelijk niet meer gebruiken van de put.
10. **Afsluitende laag:** Een ondoorlatende en/of weerstandbiedende cohesieve (klei/leem) in het gebied voorkomende kenmerkende laag.
11. **Houder van een inrichting:** De houder van de door het waterschap verleende vergunning, dan wel degene op wiens naam een op grond van algemene regels van de Keur overeenkomstige artikelen meldingsplichtige onttrekkingen in het register is opgenomen. Bij onttrekkingen, die niet in het register behoeven te worden ingeschreven, wordt als houder aangemerkt degene die feitelijk de onttrekking uitvoert.
12. **Boorgatmeting:** Een geofysische meting in een boorgat waarbij de overgang en samenstelling vlagen, zout water en diameter van het boorgat wordt vastgesteld.
13. **Diepwellbron:** Samenstel van in een boorgat aangebrachte filterbuis en hierin aangebrachte onderwaterpomp waarmee grondwater kan worden onttrokken.
14. **Retourbemaling/retourbron:** In de bodem aangebrachte verticale filterbuis waarmee grondwater in de bodem kan worden teruggebracht.
15. **Retourveld/retourlocatie:** Samenstel van in de bodem aangebrachte verticale filterbuizen, waarmee grondwater in de bodem kan worden teruggebracht.
16. **Nulsituatie:** Onderzoek met als doel het vastleggen van de beginsituatie.
17. **DSI (Düsen Saug Infiltration):** Innovatieve techniek voor het retourneren van onttrokken grondwater, waarbij het onttrokken grondwater in de directe nabijheid van de bouwput in de bodem wordt teruggebracht, zonder dat dit leidt tot een bijzondere toename van het waterbezwaar.

Bijlage 2: Model A en B.

Model A

Bericht van aanvang werkzaamheden

Verzenden 14 dagen voor aanvang van de werkzaamheden

Z06424

Waterschap Hunze en Aa's
Postbus 195
9640 AD VEENDAM

Windpark Vermeer B.V., te Amsterdam, meldt dat het werk, vermeld in het besluit van het dagelijks bestuur van het waterschap Hunze en Aa's, met vergunningnummer **HAS2017_Z06424** wordt begonnen op:

.....

Dit bericht mag u ook mailen naar: waterschap@hunzeenaas.nl

----- ✕ -----

Model B

Bericht van beëindiging werkzaamheden

Verzenden uiterlijk één week na beëindiging van de werkzaamheden

Z06424

Waterschap Hunze en Aa's
Postbus 195
9640 AD VEENDAM

Windpark Vermeer B.V., te Amsterdam, meldt dat het werk, vermeld in het besluit van het dagelijks bestuur van het waterschap Hunze en Aa's, met vergunningnummer **HAS2017_Z06424** is afgerond op

Dit bericht mag u ook mailen naar: waterschap@hunzeenaas.nl

**Bijlage 3: Meldingsformulier onttrokken hoeveelheden grondwater
(tevens uitnodiging tot aangifte zuiverings- en verontreinigingsheffing bij lozing)**

Dit formulier binnen een maand na het tijdstip van beëindiging van de onttrekking terugsturen in bijgevoegde antwoordenvolp of aan:

Waterschap Hunze en Aa's
Postbus 195
9640 AD Veendam

Naam van de onttrekker :
Omschrijving van het werk :
Zaaknummer¹ : HAS2017_Z06424
Startdatum onttrekking :
Einddatum onttrekking :

Gegevens onttrekking:

Datum	Meternummer:		Meternummer:		Eventuele bijzonderheden
	Meterstand (in m ³)	Onttrokken	Meterstand (in m ³)	Onttrokken	
Totaal onttrokken:					m ³

Gegevens benodigd voor het vaststellen van de zuiverings- en verontreinigingsheffing:

Hoeveel grondwater is geloosd op oppervlaktewater? m³
Hoeveel grondwater is geloosd op het riool? m³

Ondertekening:

Datum: Naam: Handtekening:
