

AANVRAAG OMGEVINGSVERGUNNING WINDPARK VERMEER MIDDEN

INHOUDSOPGAVE

	AANVRAAGFORMULIER
BIJLAGE 1	TOELICHTING
BIJLAGE 2	MACHTIGINGSFORMULIER
BIJLAGE 3	ARCHEOLOGISCHE ONDERZOEKEN
	AANVULLENDE GEGEVENS

Formulierversie
2017.02

Aanvraaggegevens

Ingediende aanvraag/melding

Aanvraagnummer	3389277
Aanvraagnaam	Aanvraag Wabo Vermeer Midden UMD3
Uw referentiecode	709016
Ingediend op	27-12-2017
Soort procedure	Reguliere procedure
Projectomschrijving	Aanvraag omgevingsvergunning voor aanlegwerkzaamheden ten behoeve van Windpark Vermeer Midden.
Opmerking	-
Gefaseerd	Nee
Blokkerende onderdelen weglaten	Nee
Persoonsgegevens openbaar maken	Nee
Kosten openbaar maken	Nee
Bijlagen die later komen	-
Bijlagen n.v.t. of al bekend	-
Bevoegd gezag	
Naam:	Gemeente Veendam
Bezoekadres:	Raadhuisplein 5 9641 AW Veendam
Postadres:	Postbus 20004 9640 PA Veendam
Telefoonnummer:	0598-652222
E-mailadres:	vergunningaanvraag@veendam.nl
Website:	www.veendam.nl
Contactpersoon:	Bert Borgeld

Overzicht bijgevoegde modulebladen

Aanvraaggegevens

Aanvragergegevens

Locatie van de werkzaamheden

Werkzaamheden en onderdelen

Werk of werkzaamheden uitvoeren

- Werk of werkzaamheden uitvoeren

Bijlagen

Kosten

Aanvrager bedrijf

1 Bedrijf

KvK-nummer	64520102
Vestigingsnummer	000033338256
Statutaire naam	Windpark Vermeer B.V.
Handelsnaam	Windpark Vermeer

2 Contactpersoon

Geslacht	<input type="checkbox"/> Man <input checked="" type="checkbox"/> Vrouw
Voorletters	M
Voorvoegsels	Van der
Achternaam	Puijl
Functie	Senior Project Manager

3 Vestigingsadres bedrijf

Postcode	3824 MN
Huisnummer	47
Huisletter	-
Huisnummertoevoeging	4
Straatnaam	Maanlander
Woonplaats	Amersfoort

4 Correspondentieadres

Adres	Maanlander 47-4 3824 MN Amersfoort
-------	---------------------------------------

5 Contactgegevens

Telefoonnummer	0884321500
Faxnummer	-
E-mailadres	info@yardenergy.com

Gemachtigde bedrijf

1 Bedrijf

KvK-nummer	08156154
Vestigingsnummer	000017968313
Statutaire naam	Pondera Consult B.V.
Handelsnaam	Pondera Consult

2 Contactpersoon

Geslacht	<input checked="" type="checkbox"/> Man <input type="checkbox"/> Vrouw
Voorletters	JFW
Voorvoegsels	-
Achternaam	Rijntalder
Functie	Directeur

3 Vestigingsadres bedrijf

Postcode	7556 PE
Huisnummer	49
Huisletter	-
Huisnummertoevoeging	-
Straatnaam	Welbergweg
Woonplaats	Hengelo

4 Correspondentieadres

Postbus	579
Postcode	7550 AN
Plaats	Hengelo

5 Contactgegevens

Telefoonnummer	074 2489940
Faxnummer	-
E-mailadres	j.hoezen@ponderaconsult.com

Locatie

1 Kadastraal perceelnummer

Burgerlijke gemeente	Veendam
Kadastrale gemeente	Veendam
Kadastrale sectie	N
Kadastraal perceelnummer	76
Bouwplannaam	Locatie van 1 windturbine
Bouwnummer	WT28
Gelden de werkzaamheden in deze aanvraag/melding voor meerdere adressen of percelen?	<input checked="" type="checkbox"/> Ja <input type="checkbox"/> Nee
Specificatie locatie	Zie bijlage 1

2 Eigendomssituatie

Eigendomssituatie van het perceel	<input type="checkbox"/> U bent eigenaar van het perceel <input type="checkbox"/> U bent erfpachter van het perceel <input type="checkbox"/> U bent huurder van het perceel <input checked="" type="checkbox"/> Anders
Uw belang bij deze aanvraag	Zie bijlage 1

3 Toelichting

Eventuele toelichting op locatie	Zie Bijlage 1
----------------------------------	---------------



Werk of werkzaamheden uitvoeren

Formuliersversie
2017.02

1 Werk of werkzaamheden uitvoeren

Binnen welk bestemmingsplan zullen de werken, geen bouwwerk zijnde, of werkzaamheden worden uitgevoerd? Zie bijlage 1

Welke werken, geen bouwwerken zijnde, of welke werkzaamheden zullen worden uitgevoerd? Zie bijlage 1

Wordt grond afgevoerd naar een andere locatie? Ja Nee

Zijn er obstakels aanwezig die in de weg staan voor het uitvoeren van het werk of de werkzaamheid? Ja Nee

Staat in het bestemmingsplan dat een rapport moet worden overlegd waarin de archeologische waarde is vastgelegd van het terrein dat zal worden verstoord? Ja Nee

Bijlagen

Formele bijlagen

Naam bijlage	Bestandsnaam	Type	Datum ingediend	Status document
Bijlage 1 Toelichting Vermeer Midden v1	Bijlage 1 Toelichting op de aanvraag Vermeer Midden definitief v1.pdf	Gegevens werk of werkzaamheden uitvoeren Situatietekening Werk of werkzaamheden uitvoeren Anders	2017-12-27	In behandeling
Bijlage_2_Machtigingsformulier_pdf	Bijlage 2 Machtigingsformulier.pdf	Anders	2017-12-27	In behandeling
Bijlage_3a_Bureauonderzoek_archeologie	Bijlage 3a Bureauonderzoek archeologie.pdf	Gegevens werk of werkzaamheden uitvoeren	2017-12-27	In behandeling
Bijlage_3b_Vervolgonderzoek_archeo_1_pdf	Bijlage 3b Vervolgonderzoek archeo 1.pdf	Anders	2017-12-27	In behandeling
Bijlage_3c_Vervolgonderzoek_archeo_3_pdf	Bijlage 3c Vervolgonderzoek archeo 3.pdf	Anders	2017-12-27	In behandeling
Bijlage_3d_Vervolgonderzoek_archeo_4_pdf	Bijlage 3d Vervolgonderzoek archeo 4.pdf	Anders	2017-12-27	In behandeling

Formulierversie
2017.02

Kosten

Projectkosten

Wat zijn de geschatte kosten
voor het totale project in euro's
(exclusief BTW)?

0

BIJLAGE 1



709016
5-3-2017

BIJLAGE 1
TOELICHTING OP DE
AANVRAAG-
OMGEVINGSVERGUNNING

Windpark Vermeer B.V.

Definitief v2



Duurzame oplossingen in
energie, klimaat en milieu

Postbus 579
7550 AN Hengelo
Telefoon (074) 248 99 40

Documenttitel	Bijlage 1 Toelichting op de aanvraag- Omgevingsvergunning
Soort document	Definitief v2
Datum	5-3-2017
Projectnummer	709016
Opdrachtgever	Windpark Vermeer B.V.
Auteur	Jan-Willem Broersma, Pondera Consult
Vrijgave	Jan Willem Hoezen, Pondera Consult

INHOUDSOPGAVE

1	Inleiding	5
1.1	Toelichting op de aanvraag	5
1.2	Rijkscoördinatieregeling	8
1.3	Procedure en bevoegd gezag	9
1.4	Onderdelen van de aanvraag	9
1.5	Gegevens initiatiefnemer	10
1.6	Eigendomssituatie	11
2	Aangevraagde werkzaamheden (Activiteiten)	12
2.1	Alternatief kabeltracé tussen WT 28 en 29	12
3	Bijlagen	17

1 INLEIDING

1.1 Toelichting op de aanvraag

Windpark Vermeer B.V. ontwikkelt het windpark met de naam Windpark Vermeer Midden (hierna: het windpark). Het windpark bestaat uit 4 windturbines, 4 kraanopstelplaatsen en een inkoopstation. In onderstaand Figuur 1.1 zijn de locaties van de windturbines weergegeven.

Voor het windpark heeft het vastgestelde Rijksinpassingsplan ter inzage gelegen, alsmede de beschikkingen Wabo bouw en milieu voor de windturbines, opstelplaatsen, inkoopstations en het transformatorstation, de Flora en Faunawet, de Natuurbeschermingswet en de Waterwet (ook wel besluiten fase 1 genoemd).

Tevens zijn de vergunningen voor de overige werkzaamheden welke nodig zijn voor de aanleg en exploitatie van het windpark, zoals de aanleg en ontsluiting van aanvoerwegen, elektrische infrastructuur en vellen van houtopstand (kappen) aangevraagd en in ontwerp verleend. De betreffende beschikkingen hebben ter inzage gelegen. De voorgenoemde vergunningen worden ook wel besluiten fase 2 genoemd.

Windpark Vermeer Midden is onderdeel van Windpark N33, dat bestaat uit vier deelparken met in totaal 35 windturbines. De initiatiefnemers van de vier deelparken werken samen voor de realisatie van Windpark N33 en stemmen de voorbereidingen samen af. In Figuur 1.2 zijn de locaties van alle windturbines binnen Windpark N33 weergegeven.

Figuur 1.1: Windturbineposities Vermeer Midden

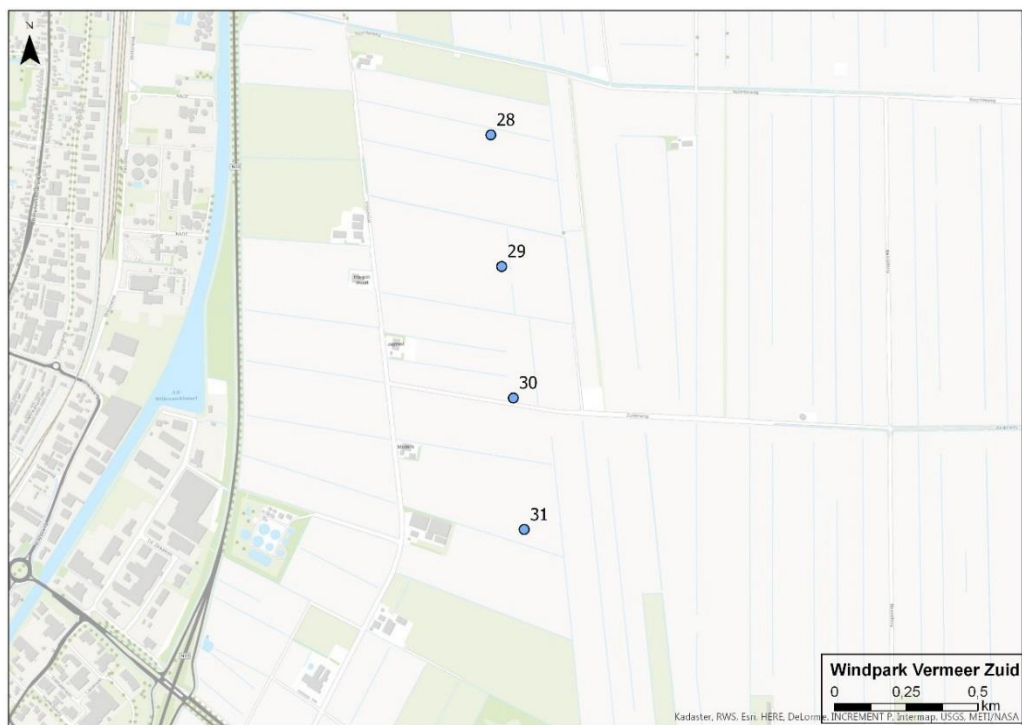

Figuur 1.2: Windturbineposities Windpark N33

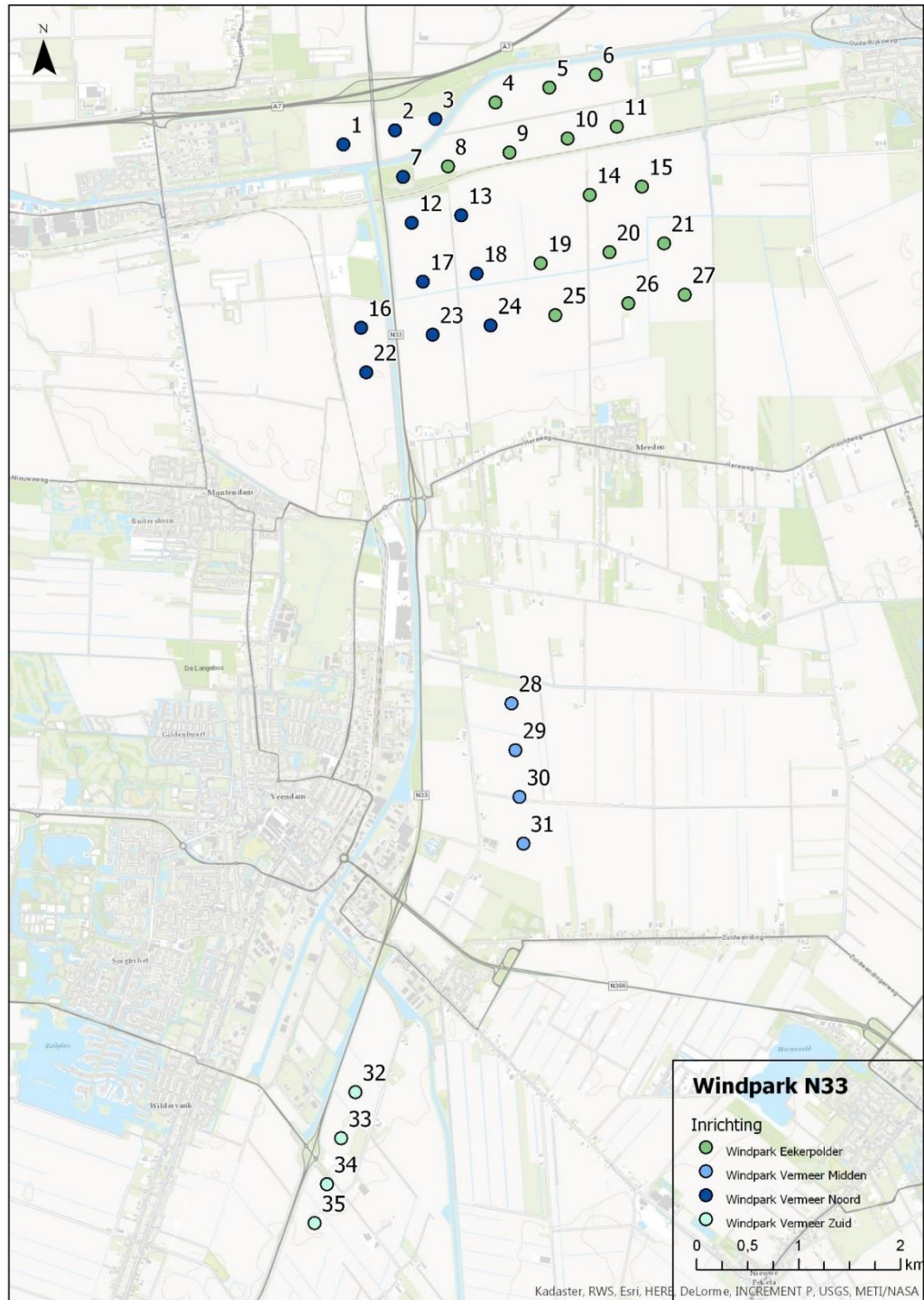

Inhoud voorliggende aanvraag

Windpark Vermeer B.V. heeft het voornemen binnen Windpark Vermeer Midden een kabeltracé aan te leggen voor de exploitatie van haar windpark. Voor het kabeltracé tussen Windturbine 28

en 29 (hierna WT 28 en 29 genoemd) zijn twee alternatieven mogelijk. Voor alternatief 1 is reeds een omgevingsvergunning aangevraagd bij de gemeente Veendam . Door middel van voorliggende aanvraag wordt een omgevingsvergunning aangevraagd voor een alternatief 2.

In de onderstaande Tabel 1.1 is aangegeven voor welke werkzaamheden, welke Wabo toestemmingen (incl. wettelijke grondslag), middels onderhavige aanvraag Omgevingsvergunning, worden aangevraagd.

Tabel 1.1 Inhoud aanvraag

Werkzaamheden	Benodigde wabo toestemming	Wettelijke grondslag
Alternatief kabeltracé tussen WT 28 en 29	Het uitvoeren van een werk, geen bouwwerk zijnde, of van werkzaamheden, in gevallen waarin dat bij een bestemmingsplan, beheersverordening, exploitatieplan of voorbereidingsbesluit is bepaald (Wabo aanleg).	Artikel 2.1, lid 1, onder b Wabo

De betreffende omgevingsvergunning is nodig voor de aanleg en exploitatie van het Windpark en geldt als aanvulling op de besluiten fase 1 en besluiten fase 2.

Leeswijzer

Dit document volgt de opbouw van het formulier van het Omgevingsloket. In deze 'bijlage 1' van het formulier wordt in hoofdstuk 1 ingegaan op het algemene deel van de aanvraag en bevat dit hoofdstuk tevens de informatie over aanvrager en indiener. Vervolgens wordt in hoofdstuk 2 wordt de aanvraag per verschillende deeltoestemming technisch en juridisch toegelicht. In hoofdstuk 3 wordt aangegeven welke informatie in de bijlagen is opgenomen.

1.2 Rijkscoördinatieregeling

In artikel 9 b, eerste lid onder a, van de Elektriciteitswet 1998 is bepaald dat op de besluitvorming voor dit project de rijkscoördinatieregeling als bedoeld in artikel 3.35 van de Wet ruimtelijke ordening van toepassing is. Dit omdat het totale project Windpark N33 een capaciteit heeft van meer dan 100 MW opgesteld vermogen.

Dat wil in dit geval zeggen dat de besluiten die nodig zijn voor het Windpark N33 gezamenlijk worden voorbereid, waarbij deze procedure wordt gecoördineerd door het ministerie van Economische Zaken en Klimaat (EZK).

Het Rijksinpassingsplan (RIP) voor het volledige Windpark N33 en hiermee Windpark Veermeer Midden is op 16-02-2017 vastgesteld. Er is geen sprake van voorlopige voorzieningen. Het RIP is derhalve in werking getreden. Gecoördineerd met het Rijksinpassingsplan zijn de voor Windpark Vermeer Midden benodigde omgevingsvergunning bouw (artikel 2.1 onder a Wabo) en milieu (artikel 2.1 onder e Wabo) en Natuurbeschermingswetvergunning verleend.

Voor de thans aan te vragen omgevingsvergunning is eveneens een besluit nodig voor het Windpark N33. Daarom is ook op dit besluit de Rijkscoördinatieregeling van toepassing. Deze vergunningaanvraag dient daarbij te worden getoetst aan het vastgestelde Rijksinpassingsplan.

Werkzaamheden die niet vallen binnen de plangrenzen van het betreffende Rijksinpassingsplan dienen getoetst te worden aan onderliggende ruimtelijke plannen.

1.3 Procedure en bevoegd gezag

De gemeente Veendam is bevoegd gezag voor het verlenen van betreffende omgevingsvergunning. Op de aanvraag is de uitgebreide voorbereidingsprocedure conform afdeling 3.4 van de Algemene wet bestuursrecht van toepassing. In eerste instantie zal op het aanvraagformulier van voorliggende aanvraag aangegeven staan dat er sprake is van de reguliere procedure. Dit is automatisch ingevuld door het Omgevingsloket Online, maar zal in verband met de Rijkscoördinatie niet de te hanteren procedure zijn.

Figuur 1.3: Uitgebreide procedure

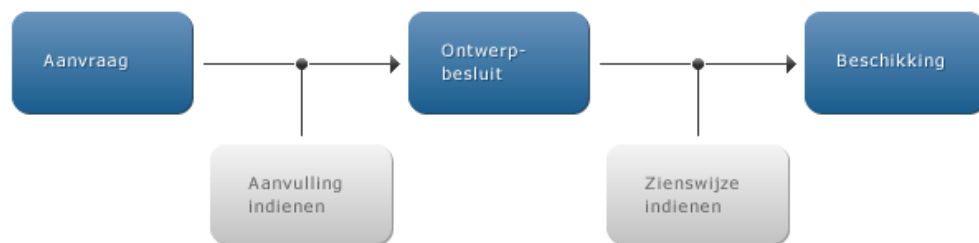

Bron: Omgevingsloket.nl

1.4 Onderdelen van de aanvraag

Windpark Vermeer B.V. vraagt een omgevingsvergunning aan in het kader van de Wet algemene bepalingen omgevingsrecht voor:

- Het verrichten van werkzaamheden in gevallen waarin dat bij een bestemmingsplan, beheersverordening, exploitatieplan of voorbereidingsbesluit is bepaald (artikel 2.1, lid 1, onder b, Wabo)

De werkzaamheden waarvoor de deeltoestemming worden aangevraagd is genoemd in Tabel 1.1 en worden in hoofdstuk 2 nader toegelicht. De werkzaamheden worden voor de bouw en exploitatie van het windpark uitgevoerd. Voor de aanvraag is gebruik gemaakt van het officiële aanvraagformulier omgevingsvergunning. Op een aantal plaatsen wordt in dit formulier verwezen naar bijlage 1. Bijlage 1 betreft het onderhavige document.

1.5 Gegevens initiatiefnemer

In onderstaande tabel worden de gegevens van de initiatiefnemer weergegeven. De initiatiefnemer is gelijk aan de aanvrager van de omgevingsvergunning.

Tabel 1.2: Gegevens initiatiefnemer

<i>Bedrijf</i>	
KvK-nummer	64520102
Vestigingsnummer	000033338256
Statutaire naam	Windpark Vermeer B.V.
Handelsnaam	Windpark Vermeer B.V.
<i>Contactpersoon</i>	
Voorletters	M.
Achternaam	van der Puijl
Functie	Senior Project Manager
Geslacht	Vrouw
<i>Vestigingsadres bedrijf</i>	
Postcode	3824 MN
Huisnummer	47 (4 ^e verdieping)
Straatnaam	Maanlander
Woonplaats	Amersfoort
<i>Contactgegevens</i>	
Telefoonnummer	0884321500
E-mailadres	Info@yardenergy.com

De initiatiefnemer wordt bijgestaan door een adviesbureau. De aangegeven contactpersoon van het adviesbureau in onderstaande tabel is tevens de gemachtigde voor het indienen van de omgevingsvergunning. De machtiging is ingediend samen met de aanvraag (bijlage 2).

Tabel 1.3: Gegevens adviseur

Bedrijf	Pondera Consult b.v.
<i>Contactpersoon</i>	
Voorletters	J.F.W.
Achternaam	Rijntalder
Functie	Directeur
Geslacht	Man
<i>Vestigingsadres bedrijf</i>	
Postcode	7556 PE
Huisnummer	49
Straatnaam	Welbergweg

Woonplaats	Hengelo
<i>Contactgegevens</i>	
Telefoonnummer	074 248 99 40
E-mailadres	h.rijntalder@ponderaconsult.com

Jan Willem Hoezen van Pondera Consult is contactpersoon voor de aanvraag. De gegevens van de heer Hoezen zijn in Tabel 1.4 opgenomen.

Tabel 1.4: Gegevens contactpersoon

Gegevens	
Contactpersoon	J.W. Hoezen
Functie	Adviseur
Telefoon	074 2489940
E-mail	J.Hoezen@ponderaconsult.com

1.6 Eigendomssituatie

Ten tijde van de indiening van de vergunningaanvraag is met de relevante grondeigenaren overeenstemming bereikt over het gebruik van de gronden voor de werkzaamheden zoals in deze aanvraag is beschreven.

2 AANGEVRAAGDE WERKZAAMHEDEN (ACTIVITEITEN)

Voor liggende aanvraag heeft betrekking op de onderstaande werkzaamheden binnen Windpark Vermeer Midden, te weten het:

- Het aanleggen van een alternatief voor het kabeltracé tussen WT 28 en 29;

In dit hoofdstuk worden de aangevraagde werkzaamheden (incl. de locatie van de werkzaamheden) en benodigde Wabo deeltoestemming beschreven. De betreffende deeltoestemming wordt met onderhavige aanvraag omgevingsvergunning aangevraagd.

2.1 Alternatief kabeltracé tussen WT 28 en 29

Voorliggende aanvraag heeft betrekking op een alternatief kabeltracé tussen WT 28 en 29. In onderstaand Figuur 2.1 is betreffend alternatief kabeltracé weergegeven (grijze stippellijn). Het reeds aangevraagde kabeltracé is weergegeven middels een zwarte stippellijn en gemarkeerd met een rood kruis.

Figuur 2.1 Alternatief 2 kabeltracé tussen WT 28 en 29 (grijze stippellijn).

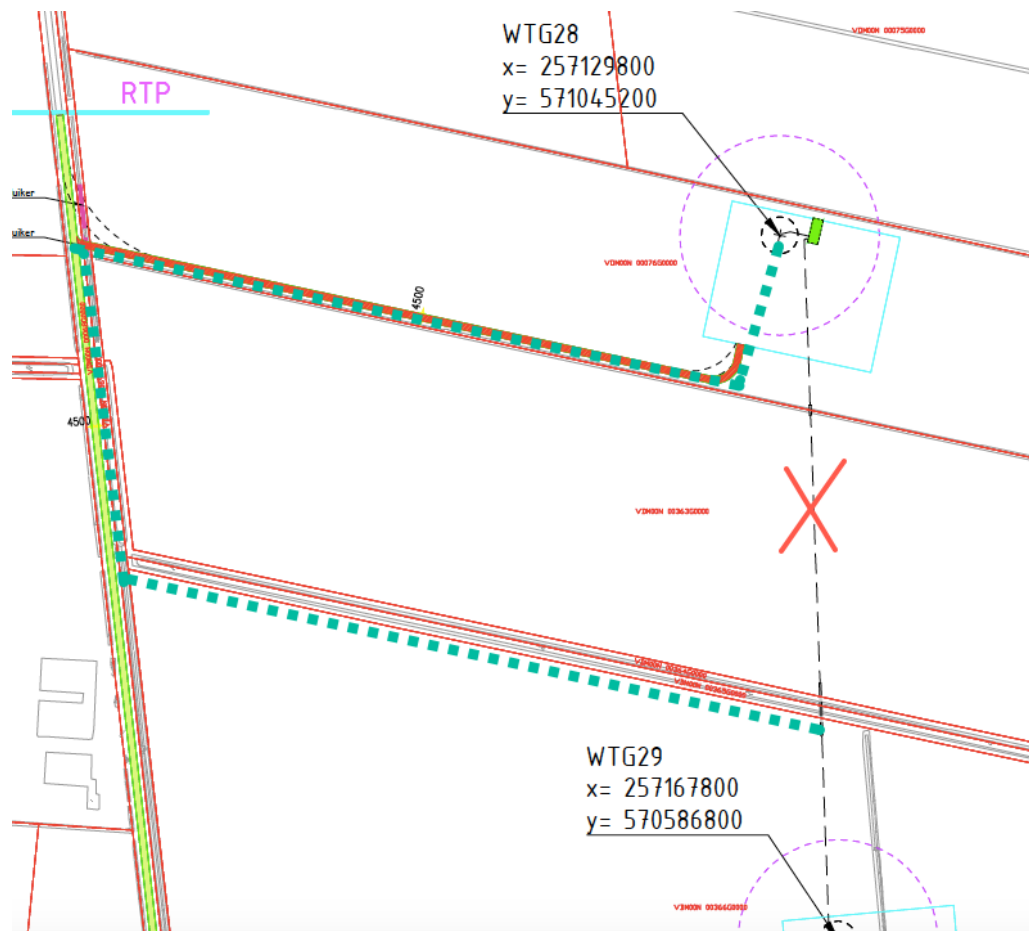

Bij de bouw van het windpark worden er naast de windturbines ook ondergrondse kabels aangelegd die ervoor zorgen dat de windturbines worden aangesloten op het elektriciteitsnet. Het betreft hier enkel bekabeling (20kV) tot het inkoopstation en geen hoogspanningskabels. Als gevolg van de wijziging ten opzichte van alternatief 1 komen de kabels deels buiten de grenzen van het Rijksinpassingsplan N33 te liggen. Op deze plekken geldt het bestemmingsplan buitengebied Veendam. Omdat het geen hoogspanningskabels betreft (minder dan 110 kV) hoeven deze niet ruimtelijk vastgelegd te worden; een vergunning in strijd met het bestemmingsplan is hiermee niet noodzakelijk. De te leggen kabels verbinden de windturbines van het windpark. Het aanleggen van de parkbekabeling (het kabeltracé) is reeds met de omgevingsvergunning in fase 2 aangevraagd en vergund.

Het nu aangevraagde alternatief betreft een beperkte wijziging in de loop van de bekabeling tussen WT 28 en 29 ten opzichte van het reeds aangevraagde kabeltracé (alternatief 1). Het alternatief 2 is het gevolg van nadere detailengineering.

Aangemerkt dient te worden dat voorliggende aanvraag geen wijziging betreft van het reeds aangevraagde kabeltracé. Indien de thans aangevraagde vergunning wordt verleend, heeft

Windpark Vermeer bestuursrechtelijk twee opties voor het aanleggen van het kabeltracé tussen WT 28 en 29. Uiteindelijk zal één van deze alternatieven daadwerkelijk worden aangelegd.

2.1.1 Deeltoestemming: uitvoeren van een werk, geen bouwwerk zijnde, of van werkzaamheden, in gevallen waarin dat bij een bestemmingsplan, is bepaald

Ter plaatse van de percelen waar kabels worden aangelegd geldt de enkelbestemming Agrarisch uit het Bestemmingsplan Buitengebied van de gemeente Veendam. Op grond van deze enkelbestemming is het aanleggen van de kabelverbinding toegestaan.

Werken of werkzaamheden in voor Waarde - Archeologie aangewezen gronden

De te realiseren bekabeling volgens alternatief 2 ligt deels binnen het gebied dat op basis van het bestemmingsplan buitengebied van de gemeente Veendam een dubbelbestemming 'Waarde – Archeologie' 3 heeft. In onderstaand Figuur 2.2 is een uitsnede opgenomen van het geldende bestemmingsplan Buitengebied van de gemeente Veendam. De rood gearceerde gronden in dit figuur zijn op grond van de dubbelbestemming Waarde – Archeologie 3, behalve voor de andere daar voorkomende bestemming(en), mede bestemd voor het behoud van archeologische (verwachtings)waarden. Daarnaast ligt een deel van de te realiseren bekabeling binnen een gebied dat op basis van het Rijksinpassingsplan Windpark N33 een dubbelbestemming 'Waarde – Archeologie' 1 heeft. In de onderstaande Figuur 2.3 is een uitsnede opgenomen van het Rijksinpassingsplan Windpark N33. De rood gearceerde gronden in figuur 2.3 zijn op grond van de dubbelbestemming Waarde – Archeologie 1, behalve voor de andere daar voorkomende bestemming(en), mede bestemd voor het behoud van archeologische (verwachtings)waarden.

Figuur 2.2 Uitsnede bestemmingsplan Buitengebied Veendam ter hoogte van WT 28 en 29

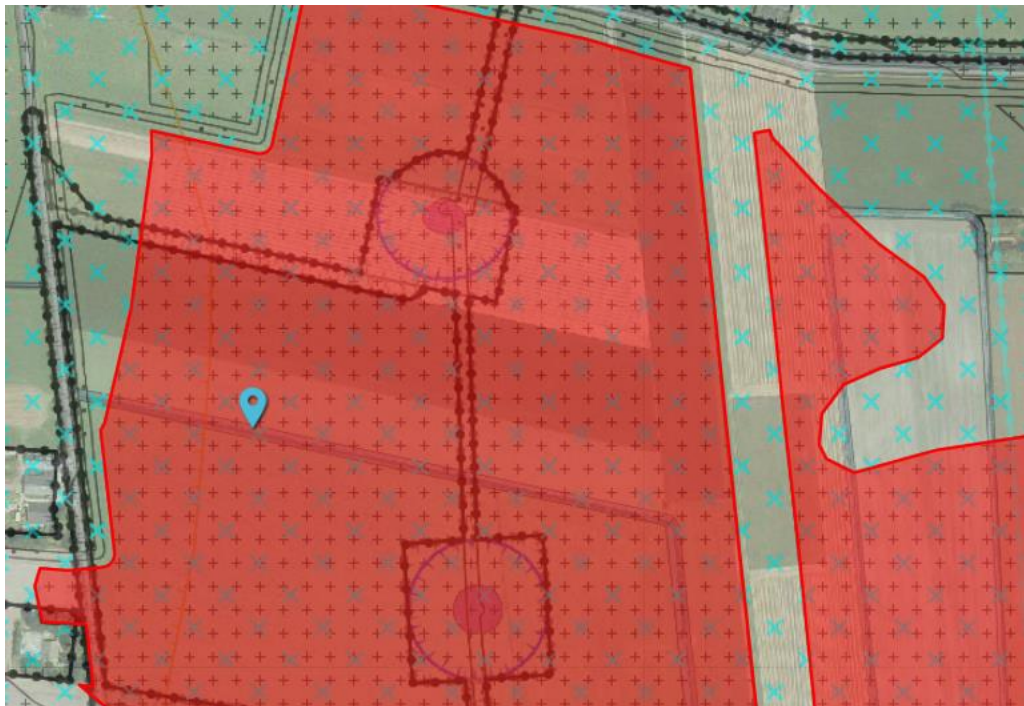

Figuur 2.3 Uitsnede Rijksinpassingsplan Windpark N33 ter hoogte van WT 28

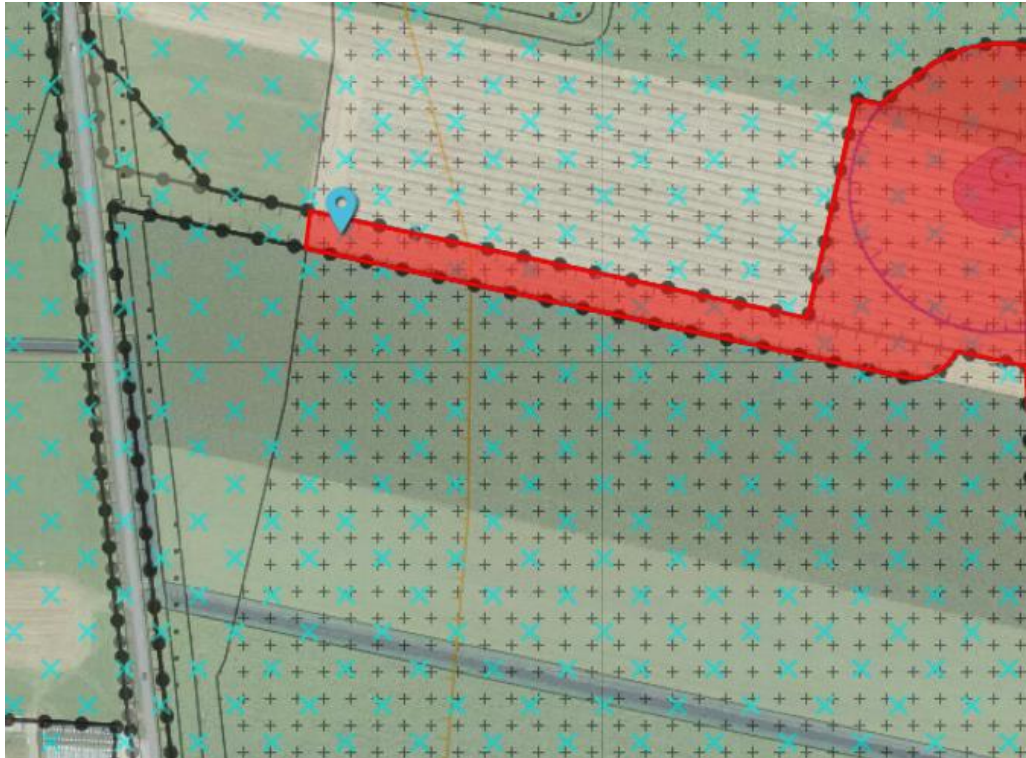

In het belang van de archeologische monumentenzorg en ter voorkoming van onevenredige aantasting van aanwezige dan wel naar verwachting aanwezige archeologische waarden, is het verboden om zonder een omgevingsvergunning in gronden met de Waarde Archeologie graafwerkzaamheden uit te voeren dan wel te zorgen voor het roeren of omwoelen van gronden. Conform art. 32.3 van het bestemmingplan Buitengebied van de gemeente Veendam en artikel 6.2 van het Rijksinpassingsplan windpark N33 dient er voor de te verrichten werkzaamheden een omgevingsvergunning te worden aangevraagd als bedoeld in art. 2.1, lid 1, onder b van de Wabo.

De benodigde omgevingsvergunning voor werkzaamheden kan slechts worden verleend indien geen onevenredige afbreuk wordt gedaan archeologische waarden. Om een negatieve impact op archeologische waarden uit te kunnen sluiten moet een archeologisch onderzoek worden uitgevoerd.

Het plangebied is reeds onderzocht in een archeologisch bureauonderzoek en een vervolgonderzoek voor het gehele windpark N33. Betreffend onderzoeken zijn opgenomen als bijlage 3 (a t/m d). Uit de onderzoeken blijkt dat ter plekke van een deel van het te wijzigen kabeltracé nog een verkennend booronderzoek moet worden uitgevoerd om archeologische waarden uit te kunnen sluiten (

Figuur 2.4). Dit onderzoek is uitgevoerd en als bijlage 3e ingediend. Op basis van het uitgevoerde archeologisch onderzoek is geconcludeerd dat betreffende gronden kunnen worden vrijgegeven voor wat betreft archeologie.

Figuur 2.4 Locatie vervolgonderzoek

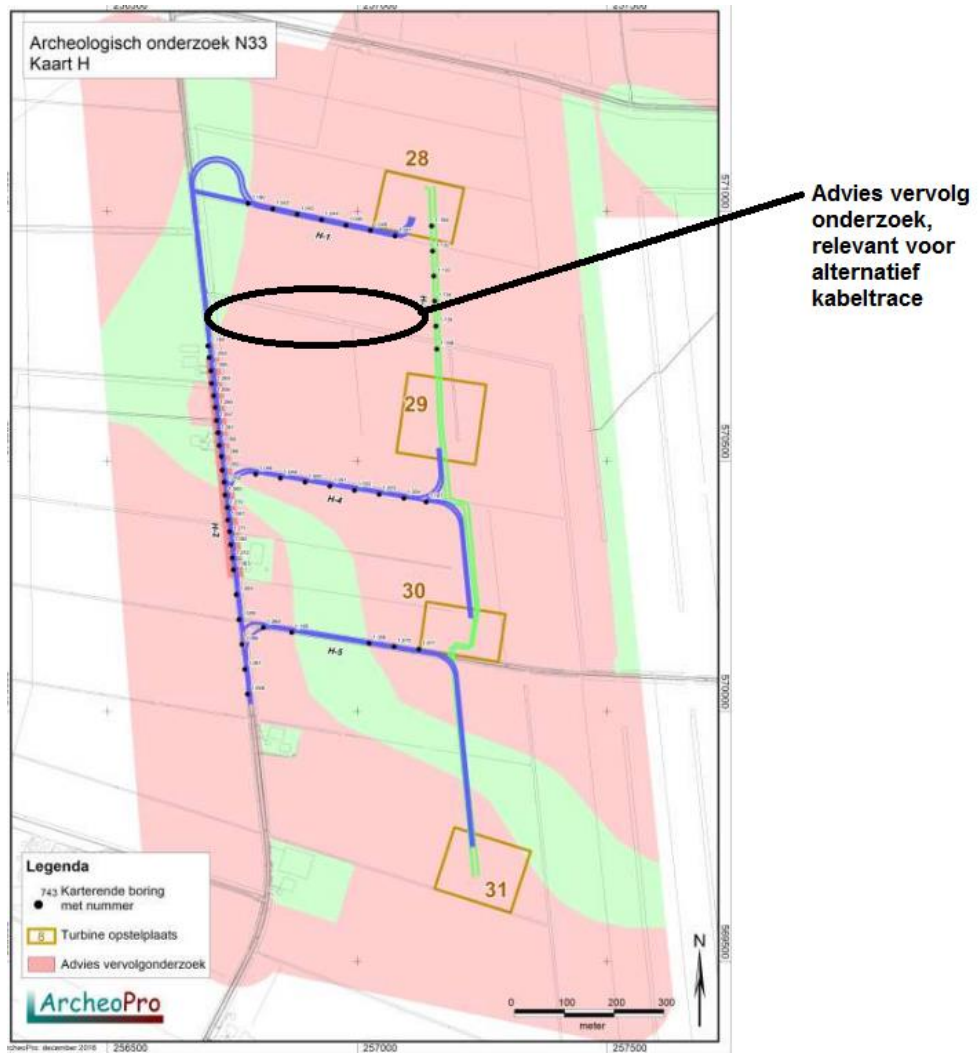

3 BIJLAGEN

Voor de aanvraag is gebruik gemaakt van het aanvraagformulier omgevingsvergunning. Het aanvraagformulier zelf is het document waarop de aanvraag gebaseerd is. Op een aantal plaatsen wordt in dit formulier verwezen naar bijlage 1. Dit betreft de toelichting op de aanvraag, het onderhavige document. Aan de aanvraag zijn tevens andere bijlagen gevoegd. De bijlagen bij de aanvraag zijn onderstaand opgesomd.

Bijlage 1: Toelichting op de aanvraag (voorliggend document)

Bijlage 2: Machtigingsformulier

Bijlage 3 a t/m e: Archeologische onderzoeken

BIJLAGE 2



Machtiging

Ondertekening aanvraag vergunningen en ontheffingen met bijlagen

Ten behoeve van de aanvragen voor vergunningen en ontheffingen voor het windturbineproject N33-Vermeer bestaande uit een 20-tal windturbines met bijbehorende werken machtigt ondergetekende J.F.W. Rijntalder van Pondera Consult B.V., gevestigd aan de Welbergweg 49 te 7556 PE Hengelo (Ov.) voor het ondertekenen van alle aanvragen voor vergunningen en ontheffingen en bijlagen namens:

Aanvrager: Windpark Vermeer B.V.

Vertegenwoordigd door: K. Dijkers / A.A. Roukens

Adres: Maanlander 47, 3824 MN Amersfoort

Plaats en datum: Amersfoort, 20 november 2017

Handtekening:



Ik, J.F.W. Rijntalder, ben bekend met deze machtiging. Met deze machtiging treed ik niet in de plaats van bovengetekende als aanvrager, maar teken de aanvragen en bijlagen namens bovengetekende.

Pondera Consult B.V.
Welbergweg 49
7556 PE Hengelo (Ov.)

Ondertekend te Hengelo op 20/11/2017



J.F.W. Rijntalder
Directeur

BIJLAGE 3





Concept versie 07-01-2016

(Zonder opmerkingen zal deze versie na 3 maanden als definitief rapport worden opgeleverd)

Richard Exaltus
Joep Orbons

Januari 2016

ArcheoPro

Concept versie 07-01-2016

(Zonder opmerkingen zal deze versie na 3 maanden als definitief rapport worden opgeleverd)

Colofon		
Opdrachtgever:	Pondera Consult, Weibergweg 49, 7556 PE Hengelo	
Status:	Concept versie 07-01-2016	
Projectcode :	15-193	
Bestandsnaam :	ArcheoPro, Windpark N33, 2016 01 07	
Archis melding (OM nummer):	3980295100	
Bevoegd gezag:	Gemeente Veendam/Oldambt/Menterwolde	
Opslagplaats documentatie:	Provincie Groningen	
ISSN:	1569-7363	
Auteur:	Richard Exaltus, Joep Orbons	
Projectleider:	Richard Exaltus	
Projectmedewerkers:	Richard Exaltus, Joep Orbons	
Onderaannemers :	nvt	
Autorisatie:	Drs. R.P. Exaltus; senior-archeoloog	
		
Uitgegeven door ArcheoPro © Copyright 2015 ArcheoPro, Eijsden		
ArcheoPro Sint Jozefstraat 45 NL 6245 LL Eijsden Nederland	Tel : 0(0 31) 43 3672586 www.archeopro.nl	Kamer van Koophandel Limburg: 14117581 e-mail: info@archeopro.nl

Inhoudsopgave

Inhoudsopgave.....	3
Samenvatting	4
1. Inleiding	5
1.1 Algemeen.....	5
1.2 Locatiegegevens	5
1.3 Aard van de ingreep.....	5
1.4 Onderzoek.....	5
2 Bureauonderzoek.....	9
2.1 Methode en bronnen	9
2.2 Geo(morfo)logie, aardkunde en bodem.....	11
2.3 Archeologie.....	17
2.4 Historie.....	24
2.5 Gespecificeerd archeologisch verwachtingsmodel	28
2.6 Onderzoeksstrategie.....	31
3 Conclusies en aanbevelingen (beleidsadvies).....	33
Verklarende woordenlijst.....	34
Archeologische tijdschaal	34
Bronnen.....	35
Literatuur	36

Samenvatting

In november 2015 is in opdracht van Pondera Consult, door ArcheoPro een bureauonderzoek uitgevoerd voor het Windplan N33 in de gemeenten Oldambt, Menterwolde en Veendam. Het windmolenpark voorziet in de bouw van 4 windmolens in de gemeente Oldambt, 23 windmolens in de gemeente Menterwolde en 8 windmolens in de gemeente Veendam. Tevens zullen leiding- en wegtracés worden aangelegd. De hiervoor benodigde bodemingrepen kunnen tot aantasting van archeologische waarden leiden. In het kader hiervan is door ArcheoPro een archeologisch onderzoek uitgevoerd in de vorm van een bureaustudie.

Volgens het gespecificeerd archeologisch verwachtingsmodel ligt het plangebied in een voormalig dekzandgebied dat gedurende de nieuwe steentijd volledig overgroeid is geraakt met veen. Vanaf de middeleeuwen zijn het centrale- en het zuidelijke deel van het plangebied in veenontginningsgebieden komen te liggen. Het noordelijke deel is in de middeleeuwen overstroomd vanuit het Dollardgebied en afgedekt met klei. Dit gebied is vanaf de zestiende in cultuur gebracht.

Binnen het plangebied kunnen prehistorische nederzettingsresten aanwezig zijn uit het laat-paleolithicum, het mesolithicum en het neolithicum. Gedurende de bronstijd, de ijzertijd en de Romeinse tijd, was het gehele plangebied overgroeid met veen en daardoor onaantrekkelijk voor bewoning. Wel kunnen uit deze perioden resten van specifiek aan veenlandschappen gebonden verschijnselen aanwezig.

Vergelijking van de gemeentelijke beleidskaarten met de geplande molenlocaties laat zien dat in de gemeente Oldambt op alle hier gelegen molenlocaties (4, 5, 6 en 11), een verkennend booronderzoek vereist is bij ingrepen die dieper reiken dan het kleidek en die een oppervlakte beslaan die groter is dan vijfhonderd vierkante meter. Verder loopt hier door het plangebied een cultuurlandschappelijk waardevol lijnelement (WR-a2) waarop onderzoek vereist is bij ingrepen die groter zijn dan honderd vierkante meter.

In de gemeente Menterwolde liggen de molenlocaties 1, 2, 3, 10, 14, 17 tot en met 21, 22, 24 en 26 in een zone waarin verkennend booronderzoek noodzakelijk is bij bodemingrepen die groter zijn dan honderd vierkante meter en die dieper reiken dan dertig centimeter. De molenlocaties 7, 8 en 12 liggen in een zone waarin geen archeologisch onderzoek vereist is. De molenlocaties 9, 13, 16, 23, 25 en 27, liggen deels in een zone waarin wel archeologisch onderzoek vereist is en deels in een zone waarin dit niet het geval is. Hier kan de noodzaak tot archeologisch onderzoek mogelijk vermeden of verminderd worden door het verschuiven van deze locaties of door het vermijden van bodemingrepen in de zones met een onderzoeksverplichting.

In de gemeente Veendam liggen de molenlocaties 32 en 35 in een zone waarin geen archeologisch onderzoek vereist is. De molenlocaties 28, 29, 30, 31, 33 en 34 liggen echter in een zone waarin archeologisch onderzoek vereist is bij bodemingrepen met een oppervlakte groter dan tweehonderd vierkante meter.

De lengte van de te onderzoeken lijnelementen kan wellicht met 20,9 kilometer worden gereduceerd door kabeltracés samen te laten vallen met in het verleden gedempte sloten.

1. Inleiding

1.1 Algemeen

Opdrachtgever:	Pondera Consult, Weibergweg 49, 7556 PE Hengelo
Archis onderzoeksmelding:	3980295100
Bevoegd gezag:	Gemeente Veendam/Oldambt/Menterwolde
Bewaarplaats vondsten:	Provincie Groningen
Bewaarplaats documentatie:	Provincie Groningen

1.2 Locatiegegevens

Provincie:	Groningen
Gemeente:	Veendam/Oldambt/Menterwolde
Plaats:	Windpark N33
Toponiem:	Windpark N33
Hoekcoördinaten plangebied:	254863 / 565731 254863 / 577352 259919 / 577352 259919 / 565731
Oppervlakte plangebied:	166,77 ha
Bepaling locaties:	GPS Garmin, meetlinten

1.3 Aard van de ingreep

Aard ingreep:	Aanleg van een windpark
---------------	-------------------------

1.4 Onderzoek

In november 2015 is in opdracht van Pondera Consult, door ArcheoPro een bureauonderzoek uitgevoerd voor het Windplan N33 in de gemeenten Oldambt, Menterwolde en Veendam. Het windmolenpark voorziet in de bouw van 4 windmolens in de gemeente Oldambt, 23 windmolens in de gemeente Menterwolde en 8 windmolens in de gemeente Veendam. Tevens zullen leiding- en wegtracés worden aangelegd. De hiervoor benodigde bodemingrepen kunnen tot aantasting van archeologische waarden leiden. In het kader hiervan is door ArcheoPro een archeologisch onderzoek uitgevoerd in de vorm van een bureaustudie.

Het bureauonderzoek had tot doel om op basis van beschikbare informatie te komen tot een gespecificeerd archeologisch verwachtingsmodel. Hierbij is in kaart gebracht welke archeologische waarden binnen het plangebied aanwezig (kunnen) zijn, waar binnen het plangebied aanvullend archeologisch onderzoek vereist is wat eventueel de mogelijkheden

tot planaanpassingen zijn om archeologische waarden te sparen en onderzoeksverplichtingen te verminderen.

In Nederland dient het vaststellen van de archeologische waarde van een plangebied te gebeuren op grond van de Kwaliteitsnorm Nederlandse Archeologie (KNA versie 3.3). Gemeenten kunnen hierop aanvullende uitvoeringskaders vaststellen. Zowel de gemeente Oldambt als de gemeente Veendam hebben een eigen beleidskaart met betrekking tot archeologische waarden. De gemeente Menterwolde gebruikt officieel de Indicatieve Kaart Archeologische Waarden (IKAW) als ondergrond voor haar beleidskaart. Deze kaarten zijn als uitgangspunt gebruikt voor de in dit rapport opgestelde adviezen.

ArcheoPro voert haar onderzoeken uit conform de hiervoor vastgelegde normen en richtlijnen (KNA 3.3) en is door de Rijksdienst voor het Cultureel Erfgoed (RCE) vergunning verleend tot het verrichten van bepaalde archeologische werkzaamheden in het kader van het doen van opgravingen, bestaande uit prospectie door middel van booronderzoek. Het onderzoek is uitgevoerd door drs. R.P. Exaltus (senior-archeoloog), en ing. P.J. Orbons (senior vakspecialist).

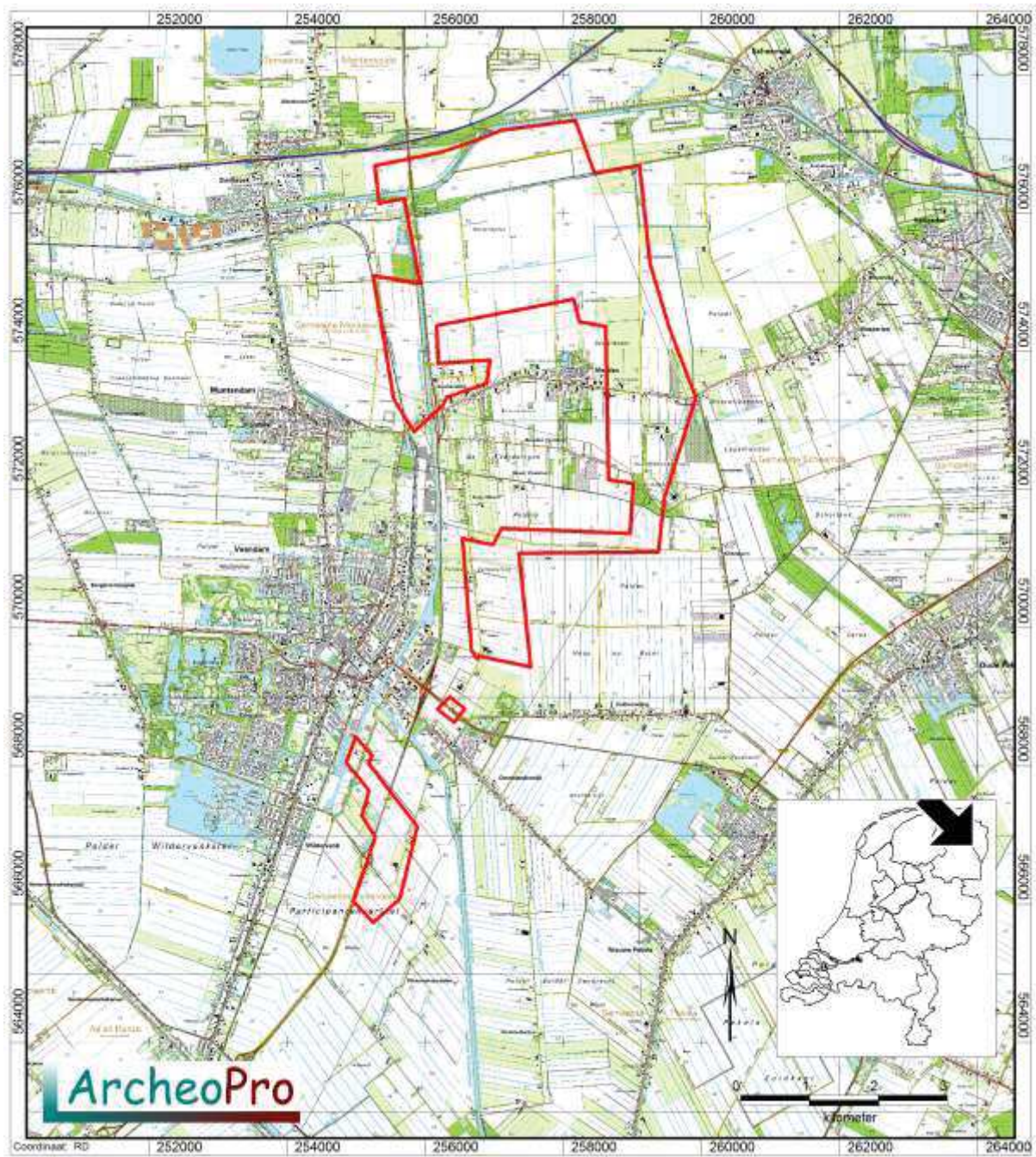

Figuur 1: De ligging van het plangebied (rood omlijnd).

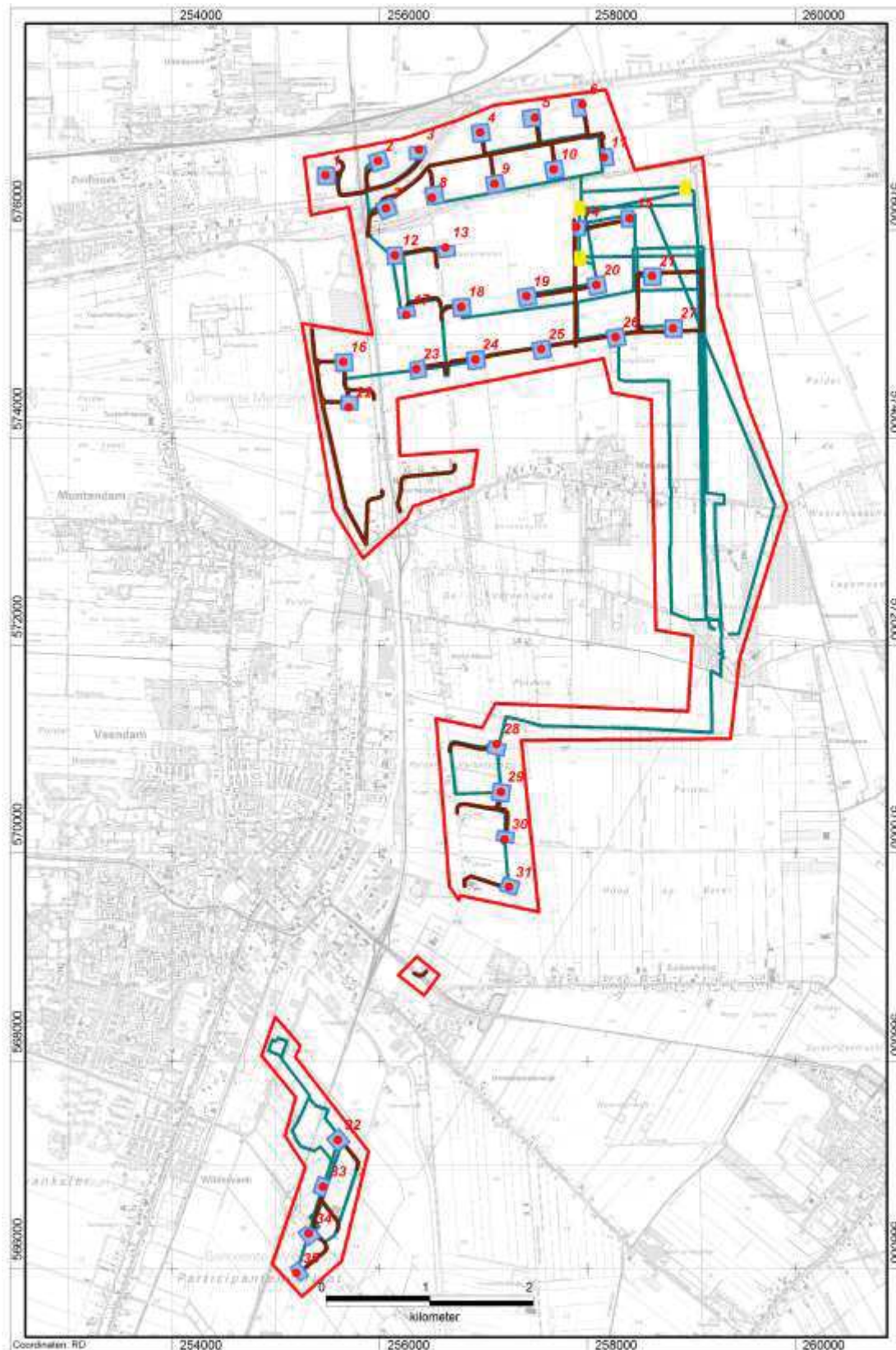

Figuur 2: De binnen het plangebied voorgenomen bouw van windmolens (genummerde rode stippen) met aanleg van leidingtracés (blauwe lijnen), onderhoudswegen (bruine lijnen) en trafostation (één van de drie gele rechthoeken).

2 Bureauonderzoek

2.1 Methode en bronnen

Onderzoeksgebied bureauonderzoek: Cirkel met een straal van één kilometer rond het centrum van het plangebied

Tijdens het bureauonderzoek wordt door de bestudering van beschikbare bronnen, kennis vergaard omtrent de bodem en geologie van het onderzoeksgebied en de hierin bekende en te verwachten archeologische waarden.

Aan de hand van de resultaten van het bureauonderzoek kan de beste aanpak voor het veldonderzoek worden bepaald.

Hierbij zijn de volgende bronnen geraadpleegd (voor bronvermelding; zie ook literatuurlijst, dit geldt ook voor de kaarten die in de tekst opgenomen zijn):

- Actueel Hoogtebestand Nederland (AHN)
- Archeologische MonumentenKaart (AMK)
- ARCHEologisch Informatie Systeem (ARCHIS)
- Atlas van topografische kaarten Nederland 1955-1965, 1:50.000
- Bodemkaart 1:50.000
- Gemeente Veendam, Archeologische beleidskaart
- Gemeente Oldambt, Archeologische beleidskaart
- Geomorfologische kaart 1:50.000
- Geologische kaart 1:50.000
- Grote historische atlas van Nederland 1:50.000 1838-1857 (Deel Noord)
- Grote historische topografische atlas van Nederland, provincie Groningen 1:25.000 1894-1926
- Indicatieve Kaart Archeologische Waarden (IKAW)
- Kadastrale minuutplan met aanwijzende tafels, 1830
- Overig historisch kaartmateriaal

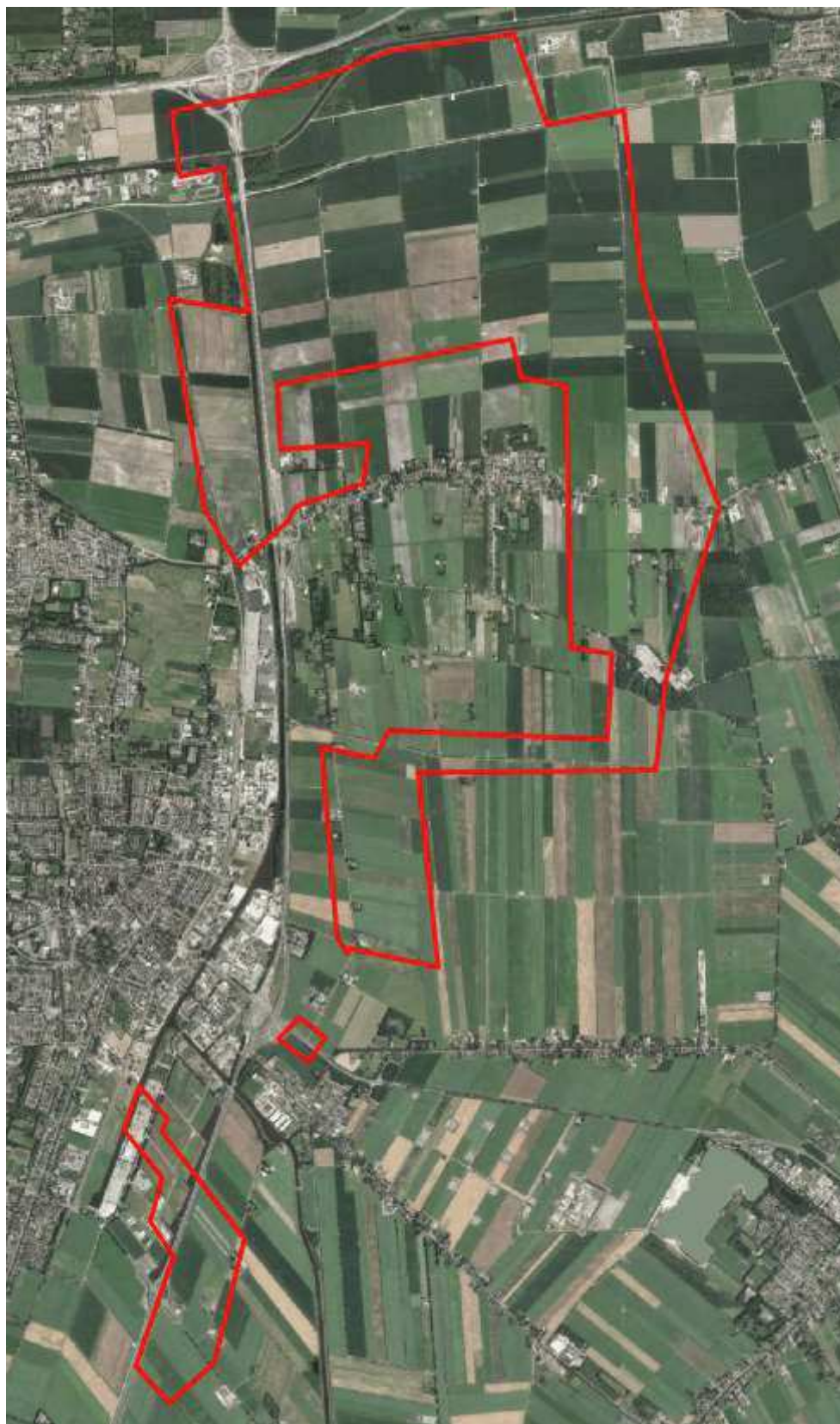

Figuur 3: Luchtfoto met daarop rood omlijnd het plangebied.

2.2 Geo(morfo)logie, aardkunde en bodem

Het plangebied ligt ten oosten van de Hondsrug. De Hondsrug vormt het meest oostelijke deel van het Drentse keileemplateau en is ongeveer 150.000 jaar geleden ontstaan tijdens de voorlaatste ijstijd; het Saale-glaciaal. Tijdens dit glaciaal zijn pleistocene fluviaatiele afzettingen door Scandinavisch landijs opgestuwd tot stuwwallen en ruggen. Tijdens het Pleniglaciaal (circa 75.000 - 15.700 jaar geleden) was de ondergrond permanent bevroren waardoor het regen- en sneeuwmeltwater over het oppervlak afstroomde. Hierdoor zijn fluvioperiglaciale afzettingen gevormd en zijn reeds bestaande dalen verder uitgesleten. Één van deze dalen vormt het ten oosten van de Hondsrug gelegen stroomdal van de Hunze. Aanvankelijk stroomde hier met name smeltwater doorheen. Na het afsmelten van de gletsjers drong de zee dit stroomdal binnen en werden mariene sedimenten afgezet. De totale breedte van het Hunzedal bedroeg ongeveer twintig kilometer. Hiervan ligt het grootste deel ten oosten van het huidige dal van de Hunze.

Aan het einde van het Weichseliën, met name in het Laat Pleniglaciaal (circa 29.000 - 15.700 BP) en het Jonge Dryas (circa 12.745 - 11.755 BP) heerste er een poolklimaat in Nederland. Door het ontbreken van vegetatie trad op grote schaal verstuing op. Vanuit het Noordzeebekken werd zand meegevoerd dat als dekzand over de fluvioperiglaciale afzettingen (Formatie van Boxtel) is afgezet in de vorm van vlaktes, welvingen en ruggen. Dit zand is kalkloos, fijnkorrelig en goed afgerond. Deze afzettingen behoren tot het Laagpakket van Wierden van de Formatie van Boxtel (Berendsen, 2004). Dit dekzand is vaak afgezet in de vorm van duinen die nu welvingen in het landschap vormen.

Binnen lage delen van het dekzandlandschap zijn ten gevolge van de na de ijstijden vrijwel permanent stijgende zeespiegel in combinatie met slechte afwaterings-omstandigheden, dermate hoge grondwaterspiegels ontstaan dat veengroei kon gaan plaatsvinden.

Geomorfologisch gezien bestaat het meest noordelijke deel van het plangebied uit een vlakte van getij-afzettingen (figuur 5; legenda-eenheid 1M35). Deze is plaatselijk afgegraven (figuur 5; legenda-eenheid 2M48). Ten zuiden van de vlakte van getij-afzettingen ligt een ontgonnen veenvlak dat al dan niet bedekt is met klei (figuur 5; legenda-eenheid 1M46). Dit veenvlak strekt zich tot halverwege het plangebied uit maar wordt plaatselijk onderbroken door (delen van) een dekzandvlakte die is vervlakt door veen en/of overstromingsmateriaal (figuur 5; legenda-eenheid 2M14). De zuidelijke helft van het plangebied ligt in een relatief laaggelegen veenkoloniale ontginningsvlakte (figuur 5; legenda-eenheid 2M44). Het noordelijke deel hiervan wordt doorsneden door met veen gevulde, dalvormige laagten (figuur 5; legenda-eenheid 1R1).

Figuur 4 toont paleogeografische kaarten van het onderzoeksgebied uit 3850, 2750 en 1500 v.Chr., en uit 1850 na Chr. (overgenomen uit Bazelmans et al 2011). Hierop is te zien dat het plangebied vanaf ongeveer 3000 v.Chr. steeds verder overgroeit is met veen. Met name de zuidelijke delen waarop de windmolenlocaties 28 tot en met 35 liggen, waren rond 3000 v.Chr. al volledig overgroeit met veen. Rond 1500 v.Chr. was het gehele plangebied overgroeit met veen. Deze situatie heeft tot in de middeleeuwen geduurd. Op de kaart uit 1850 is te zien dat delen van het veen toen inmiddels al waren afgegraven. Het noordelijke deel van het plangebied was toen door middeleeuwse inbraken vanuit de Dollard, inmiddels veranderd in een zeeleigebied.

Op de uitsnede uit het Actueel Hoogtebestand Nederland (AHN; figuur 6) is goed te zien dat het onderzoeksgebied in noordelijke richting sterk afloopt. De hoogteligging binnen het plangebied als geheel varieert van drie meter boven NAP in het zuiden tot anderhalve meter beneden NAP in het noorden.

Op de drogere delen van het dekzandlandschap zijn veelal podzolgronden ontstaan. Deze worden gekenmerkt door een uitspoelingslaag (E-horizont) en een inspoelingslaag (B-horizont). De B-horizont gaat veelal via een overgangslaag (de BC-horizont) over in het niet door bodemvorming beïnvloede zand (de C-horizont). Dergelijke podzolgronden zijn binnen het plangebied aanwezig in de vorm van veldpodzolgronden (figuur 7; legenda-eenheid Hn21). Deze komen voor op het centrale en het zuidelijke deel van het plangebied. Het noordelijke deel van het plangebied wordt gedomineerd door de aanwezigheid van vaaggronden. Deze komen voor in de vorm van kalkarme poldervaaggronden die zijn gevormd in klei (legenda-eenheid Mn85C en Mn86C op figuur 7) en kalkarme drechtvaaggronden die zijn gevormd in zware klei (legenda-eenheid Mv41C op figuur 7). Ten zuiden van de zone met vaaggronden is in het noorden van het plangebied een groot gebied aanwezig waarin weideveengronden zijn gevormd op zand dat ondieper ligt dan 120 cm beneden het maaiveld (legenda-eenheid pVz op figuur 7). Ten zuiden hiervan begint het gebied waarin regelmatig podzolgronden (aan het maaiveld) voorkomen. Tussen de zones met aan het maaiveld liggende podzolgronden liggen zones met veengronden met een veenkoloniaal dek op zand zonder humuspodzol, beginnend ondieper dan 120 cm (legenda-eenheid iVz op figuur 7) en moerige podzolgronden met een veenkoloniaal dek en een moerige tussenlaag (legenda-eenheid iWp op figuur 7). Dergelijke gronden worden gekenmerkt door een bouwvoor die door de opname daarin van veen, moerig is geworden.

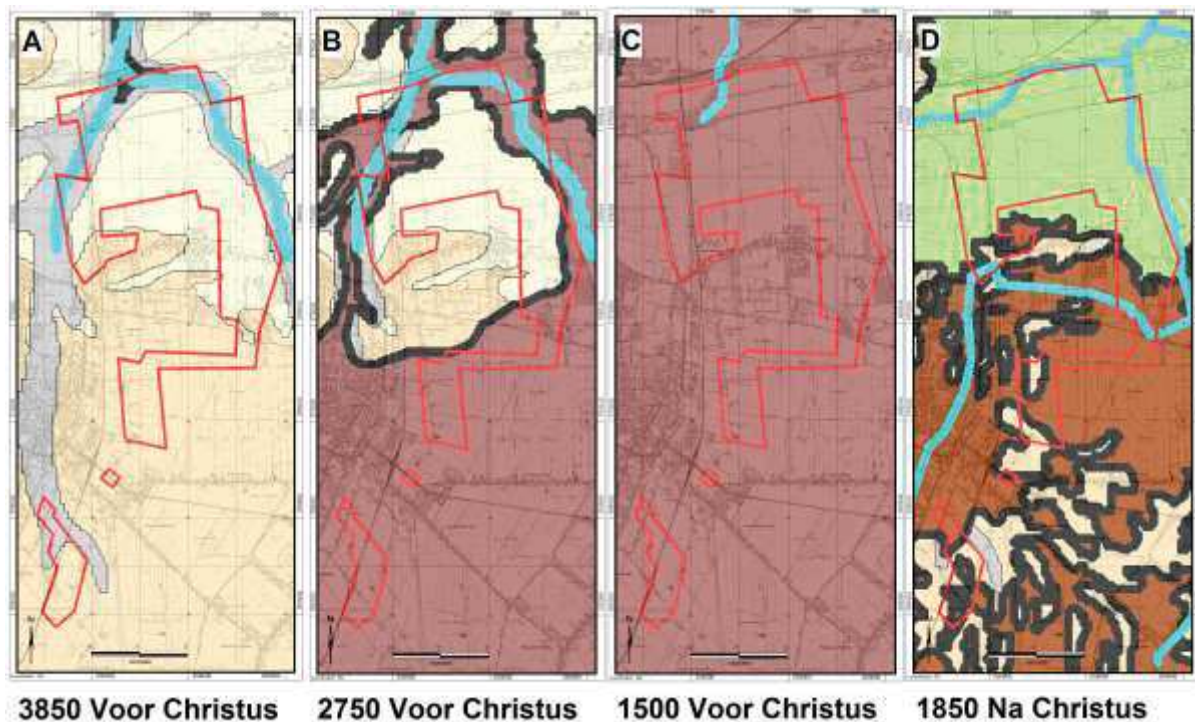

Figuur 4: De paleogeografische ontwikkelingen in het plangebied tussen 3850 v.Chr. en 1850 na Chr. (bruin is veengebied, groen is getijdegebied, blauw is waterlopen en de overige kleuren zijn dekzandgebied).

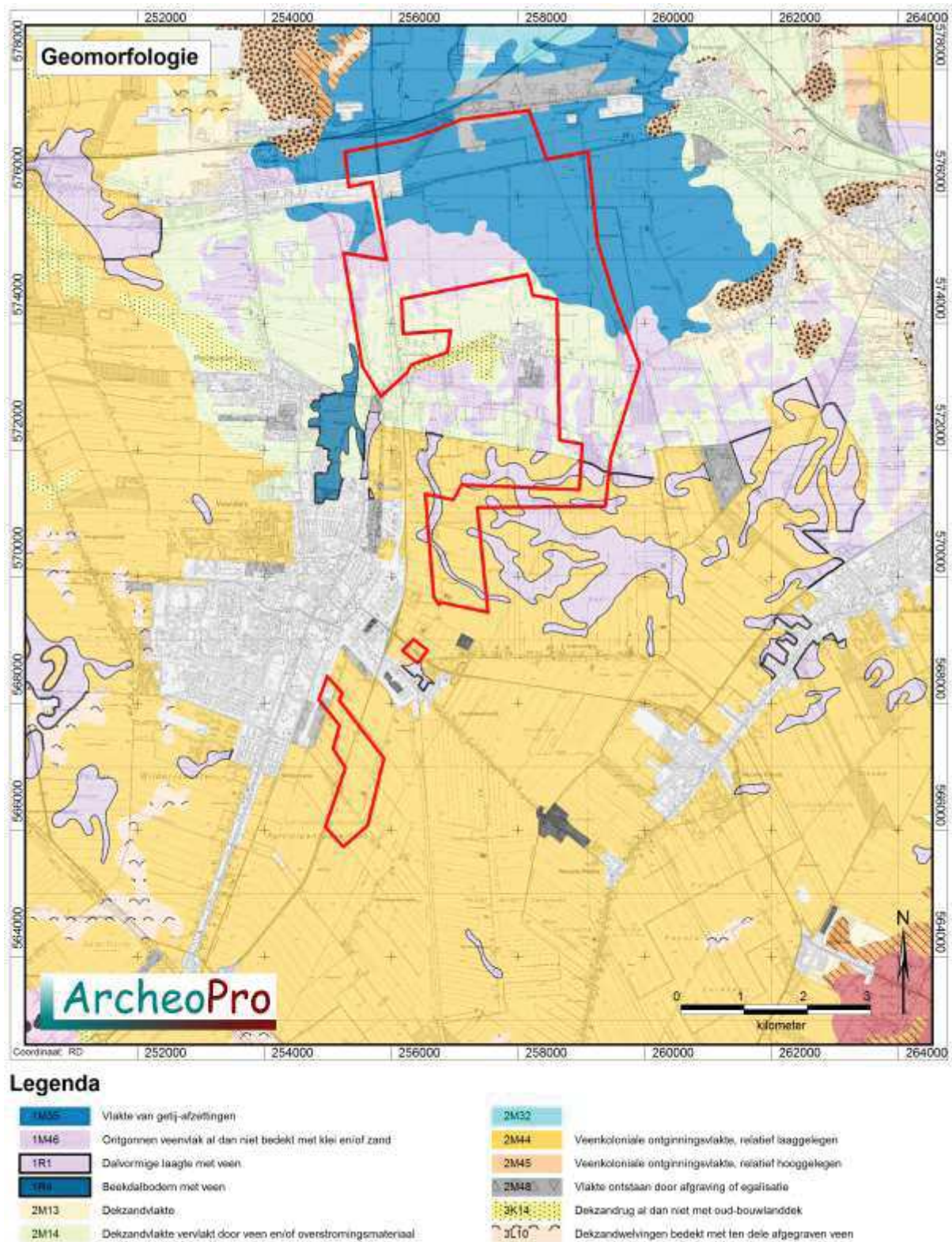

Figuur 5: Uitsnede uit de geomorfologische kaart met daarin rood omlijnd het plangebied met daarop rood omlijnd het plangebied.

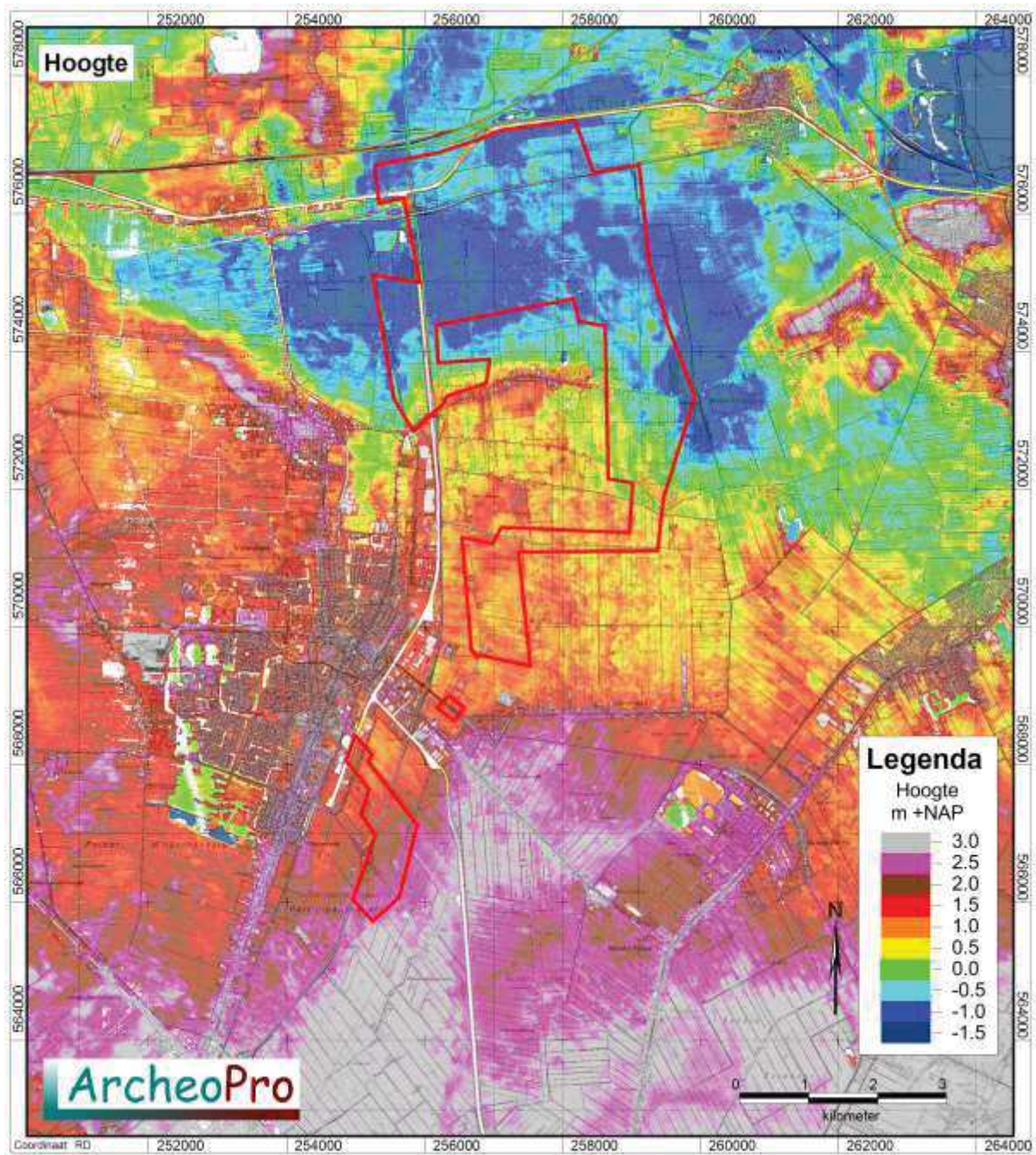

Figuur 6: Uitsnede uit het Actueel Hoogtebestand Nederland met daarop rood omljnd het plangebied.

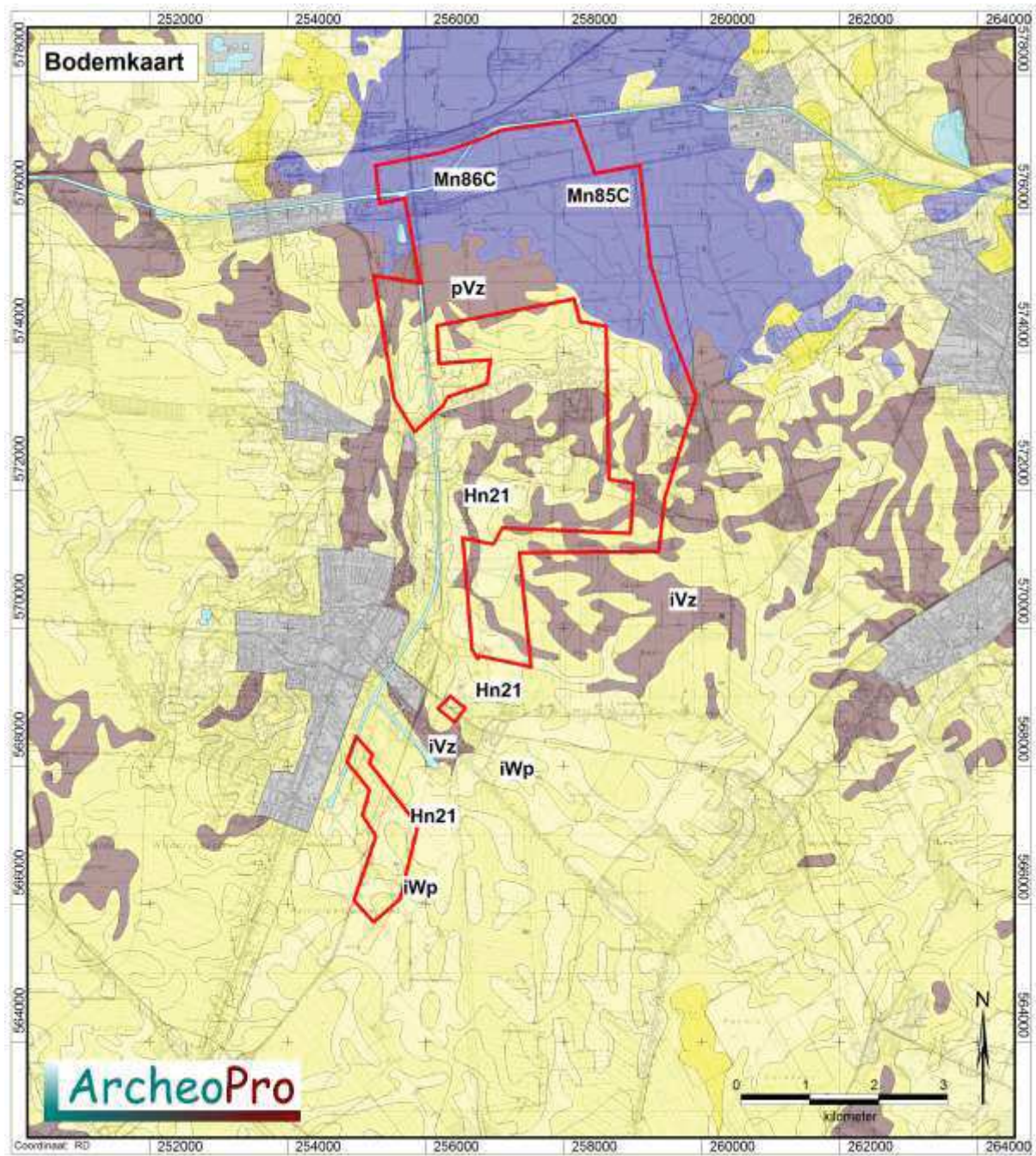

Legenda bodemkaart

Vlak- en duinvaaggronden	Vaaggronden	Fluviatieve afzettingen, pre laat-pleistoceen
Laar- veldpodzolgronden	Kleigronden	Kleifaarde of vuursteeneluvium
Moerige eer- en podzolgronden	Ondiepe kleigronden, potklei	Mariene afzettingen, pre-pleistoceen
Vlak- en duinvaaggronden, goorendgronder	Vaaggronden	Oude bewoningsplaatsen
Enkeerd/tuimeerd gronden	Gors-, slikvaaggronden	Bebouwing, dijken en bovenlandstrook, opgehoogd of afgegraven
Brkgronden	Poldervaaggronden	Water, moeras
Leem-/woudeerdgronden/vaaggronden	Vlakvaaggronden	
	Veen, pelgaten, kreekbeddingen, beekdalgronden, duin- en kweidergronden, stuifzand	

Figuur 7: Uitsnede uit de bodemkaart met daarin rood omljnd het plangebied met daarop rood omljnd het plangebied. Voor uitleg van de codes, zie hoofdstuk 2.2

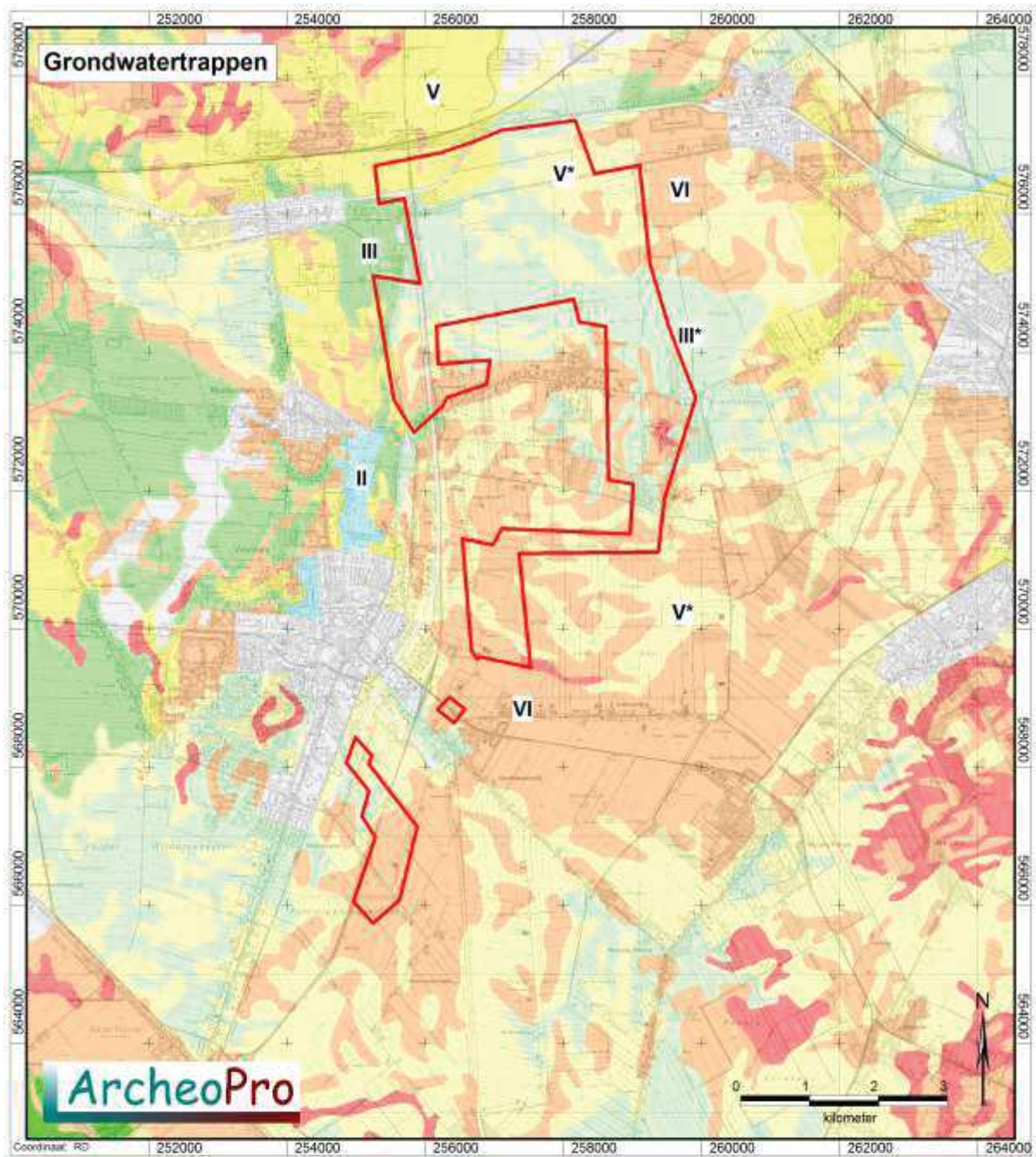

Legenda:

Grondwater	Winter	Zomer	Grondwater	Winter	Zomer	Grondwater	Winter	Zomer
I	---	<50	IV	>40	80-120	VII	>80	>120
II	---	50-80	V	<40	>120	VIII	>120	>200
III	<40	80-120	VI	40-80	>120	X	---	---

Figuur 8: Uitsnede uit de grondwatertrappenkaart met daarop rood omlijnd het plangebied.

2.3 Archeologie

Binnen het plangebied liggen achttien bekende archeologische vindplaatsen. Het betreft zeventien waarnemingen en één AMK-terrein. Deze zijn opgesomd in tabel 1.

Het AMK-terrein (nr. 7203), ligt nagenoeg buiten het plangebied, ten zuiden van molenlocatie 26. Het gaat om een terrein met sporen van bewoning uit het mesolithicum die zijn aangetroffen op een geprononceerde dekzandrug met een markante oosthelling.

Vrijwel alle vindplaatsen binnen het plangebied zijn aangetroffen tijdens booronderzoek in kabeltracés, of tijdens de archeologische begeleiding van dergelijke tracés. Dergelijke tracés doorsnijden het plangebied zowel langs de westrand als de oostrand, volledig van noord naar zuid. Tevens doorsnijden twee kabeltracés het plangebied van west naar oost. In de meest noordelijke hiervan zijn binnen het plangebied zeven waarnemingen aangetroffen. Van west naar oost gaat het om de waarnemingen 415960, 21930, 415748, 425184, 425181, 415958 en 21931, die ten noorden van de molenlocaties 18, 19 en 20 liggen. De waarneming 21930 betreft de resultaten van een oppervlaktekartering waarbij kogelpotfragmenten, scherven van roodbakkend aardewerk met glazuur, brokjes natuursteen en kiezels en kleine baksteenfragmenten aangetroffen. De vondsten zijn aangetroffen in sterk veraard veen dat nog max. 10 cm dik is, met daaronder zwak gepodzoleerd, nagenoeg vlakliggend, hier en daar dagzomend zand. De meeste vondsten zijn aangetroffen ten oosten van een tochtsloot. De vondstverspreiding lijkt perceelsgebonden te zijn. Tezamen met de sterke fragmentatie van de aardewerkscherven vormt dit een aanwijzing dat het bemestingsaardewerk betreft dat van elders is aangevoerd. De waarneming 21931 vormt de vondst in het buizentracé van een gesloten rechthoekige koker bestaande uit vier tegen elkaar gespijkerde plankjes. Het object dateert waarschijnlijk uit de middeleeuwen. De waarneming 415748 betreft de vondst van niet nader gedateerd houtskool dat is aangetroffen in de top van dekzand en dat mogelijk op de aanwezigheid van een nederzettingsterrein uit de steentijd wijst. De waarneming 415958, 415960, 425181 en 425184 vormen soortgelijke vondsten van houtskool en verbrand vuursteen in de top van het dekzand.

De waarneming 21926 ligt twee en een halve kilometer ten zuiden van molenlocatie 27. Het gaat om de resten van een veendijk uit de nieuwe tijd. Het betreft een voormalige veendijk die diende ter bescherming van het bouwland van de Meedener boeren tegen hoogwater. Deze is aangelegd nadat de Dollardinbraken vanaf de late middeleeuwen de boeren dwongen hun economische zones naar hogere gronden te verplaatsen. De waarneming 413203 ligt hier ongeveer een halve kilometer ten noorden van in het leidingtracé ten zuiden van molenlocatie 27. Hier is bij booronderzoek tussen de Wethouder L. Veemanweg en het Trafostation Beneden Veensloot, een vuursteenvindplaats aangetroffen op een dekzandkop in een ontgonnen veengebied. Het vondstmateriaal (houtskool) en microdebitage van vuursteenbewerking is aangetroffen in een intacte podzolbodem in dekzand.

De waarneming 415962 ligt enkele honderden meters ten noordwesten van molenlocatie 16 en betreft de vondst tijdens een oppervlaktekartering van drie fragmenten onbewerkt vuursteen, één fragment verbrande vuursteen, één vuursteenafslag en één verbrande vuursteenafslag. De waarneming 430701 ligt ongeveer tweehonderd meter ten oosten van de waarneming 415962 en betreft de vondst van aardewerkscherven uit de nieuwe tijd. De waarneming 432843 ligt hier ongeveer tweehonderd meter ten noorden van en betreft de vondst van een niet nader gedateerde aardewerkscherf.

De waarneming 21217 ligt bijna een kilometer ten noordwesten van molenlocatie 32 en betreft de resten van een niet nader gedateerde houten veenweg.

Alle boven beschreven archeologische waarnemingen liggen in een zone waarbinnen volgens de gemeentelijke beleidskaarten een onderzoeksverplichting geldt. De overige zes waarnemingen liggen in een zone waarvoor een lage archeologische verwachting geldt. Het betreft de waarnemingen 21217, 27380, 415964, 420110, 426969 en 432859.

De waarneming 415964 ligt ongeveer tweehonderd meter ten noorden van molenlocatie 16. Hier zijn tijdens een oppervlaktekartering vijf verbrande brokken vuursteen en één mogelijke vuursteenafslag gevonden. De waarneming 21217 ligt bijna een kilometer ten noordwesten van molenlocatie 32 en betreft de resten van een niet nader gedateerde houten veenweg.

De waarneming 426969 betreft de vondst van aardewerkscherven uit de middeleeuwen die zijn aangetroffen aan het maaiveld tijdens onderzoek in het aardgastransportleidingstracé Midwolda-Tripscompagnie (Aalbersberg, G, J.L. van Beek en J. Jans, 2007). De waarneming 27380 ligt hier ongeveer twee kilometer ten zuiden van en betreft de vondst van een niet nader beschreven of gedateerde steen. De waarnemingen 432859 en 420110 liggen tussen de molenlocaties 7 en 12 en betreffen achtereenvolgens de vondst van een niet nader gedateerde aardewerkscherf en een niet nader omschreven vondst uit de Romeinse tijd.

Waarnemingen en Monumenten			
Nummer	Coördinaat	Periode	Vondsten
W 21930	257250/575625	Middeleeuwen	Hout/houtskool, keramiek, steen
W 21931	258125/575670	Middeleeuwen, Nieuwe Tijd	Hout/houtskool
W 27380	259520/573400	Neolithicum, Bronstijd, IJzertijd	Steen
W 21217	255200/567900	Niet nader bepaald	Niet van toepassing
W 21926	259000/571820	Nieuwe Tijd,	Niet van toepassing
W 413203	259142/572251	Paleolithicum, Mesolithicum, Neolithicum, Bronstijd	Hout/houtskool
W 415748	257320/575575	Paleolithicum, Mesolithicum, Neolithicum	Hout/houtskool
W 415958	257890/575705	Niet nader bepaald	Hout/houtskool
W 415960	257093/575581	Paleolithicum tot Bronstijd	Vuursteen
W 415962	255827/574937	Paleolithicum tot Bronstijd	Vuursteen
W 415964	255587/574964	Paleolithicum tot Bronstijd	Vuursteen
W 425181	257437/575633	Paleolithicum tot Bronstijd	Hout/houtskool
W 425184	257326/575619	Paleolithicum tot Bronstijd	Vuursteen
W 426969	259154/575380	Middeleeuwen	Keramiek, vuursteen
W 430701	256029/574946	Nieuwe Tijd	Keramiek
W 432843	255996/575145	Niet nader bepaald	Keramiek
W 432859	255971/575949	Niet nader bepaald	Keramiek
AMK 7203	258314/574279	Mesolithicum	Nederzetting, onbepaald

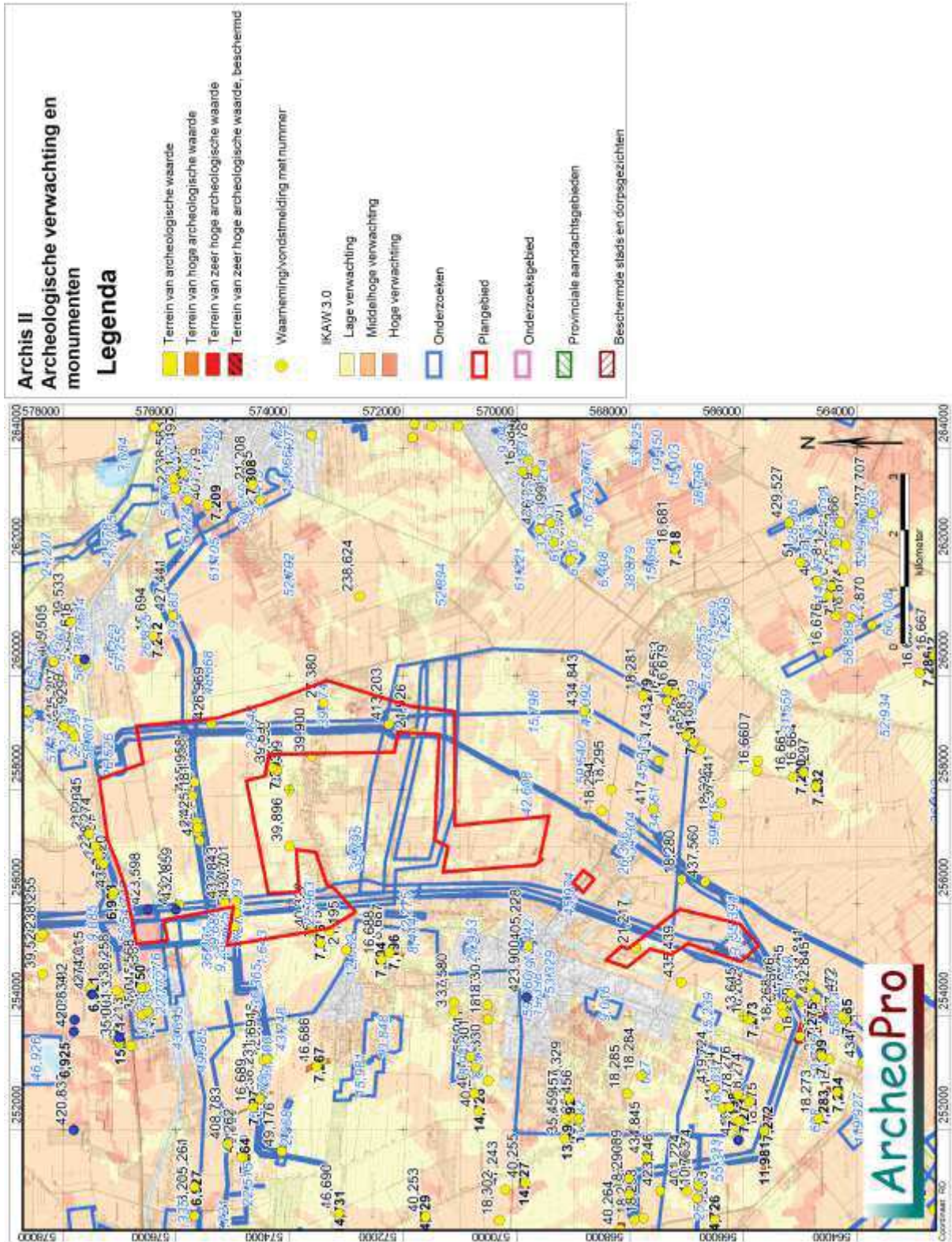

Figuur 9: Kaart met Archis-gegevens met daarop rood omlijnd het plangebied.

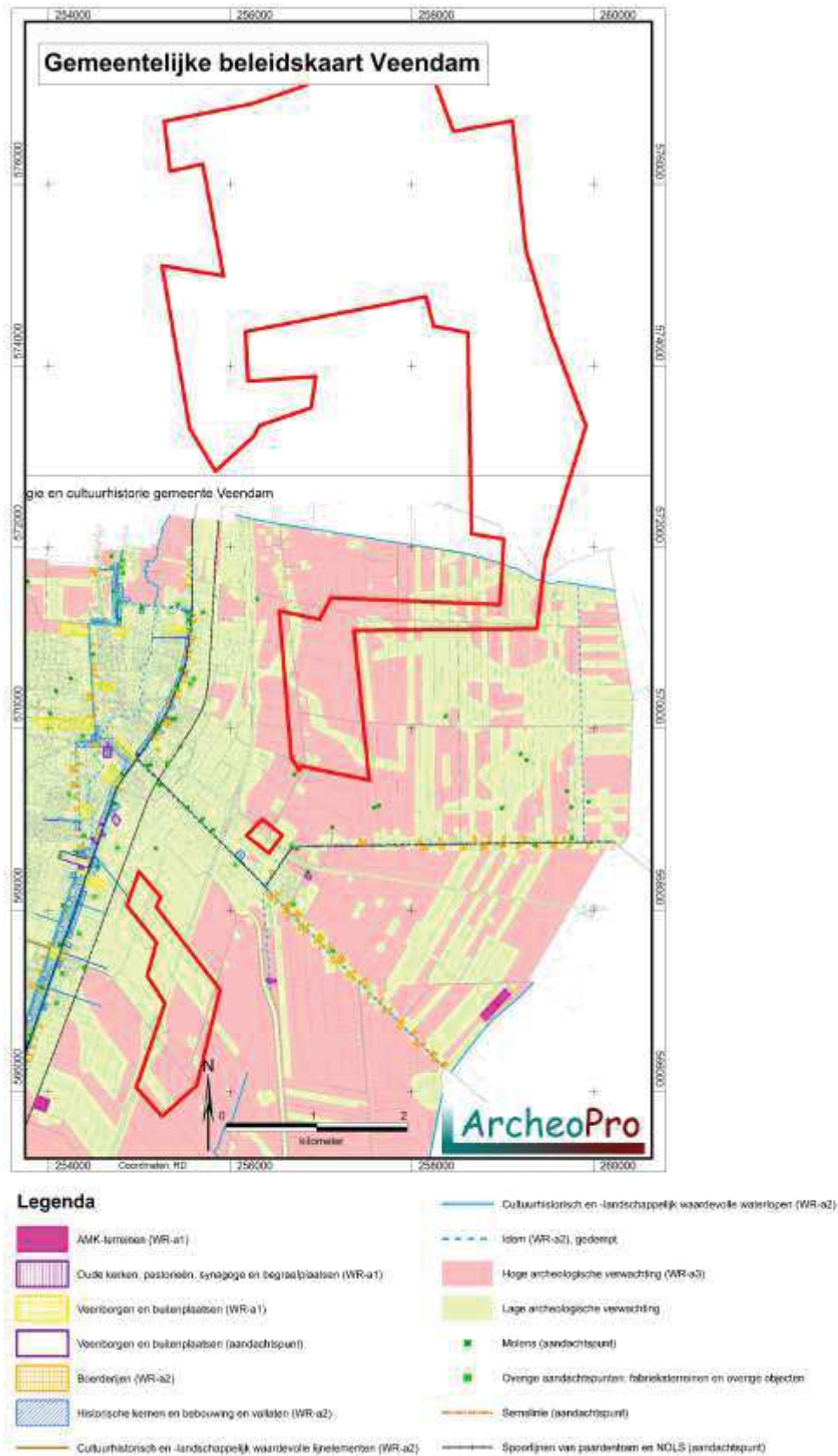

Figuur 10: Uitsnede uit de gemeentelijke beleidskaart Veendam daarop rood omlind het plangebied.

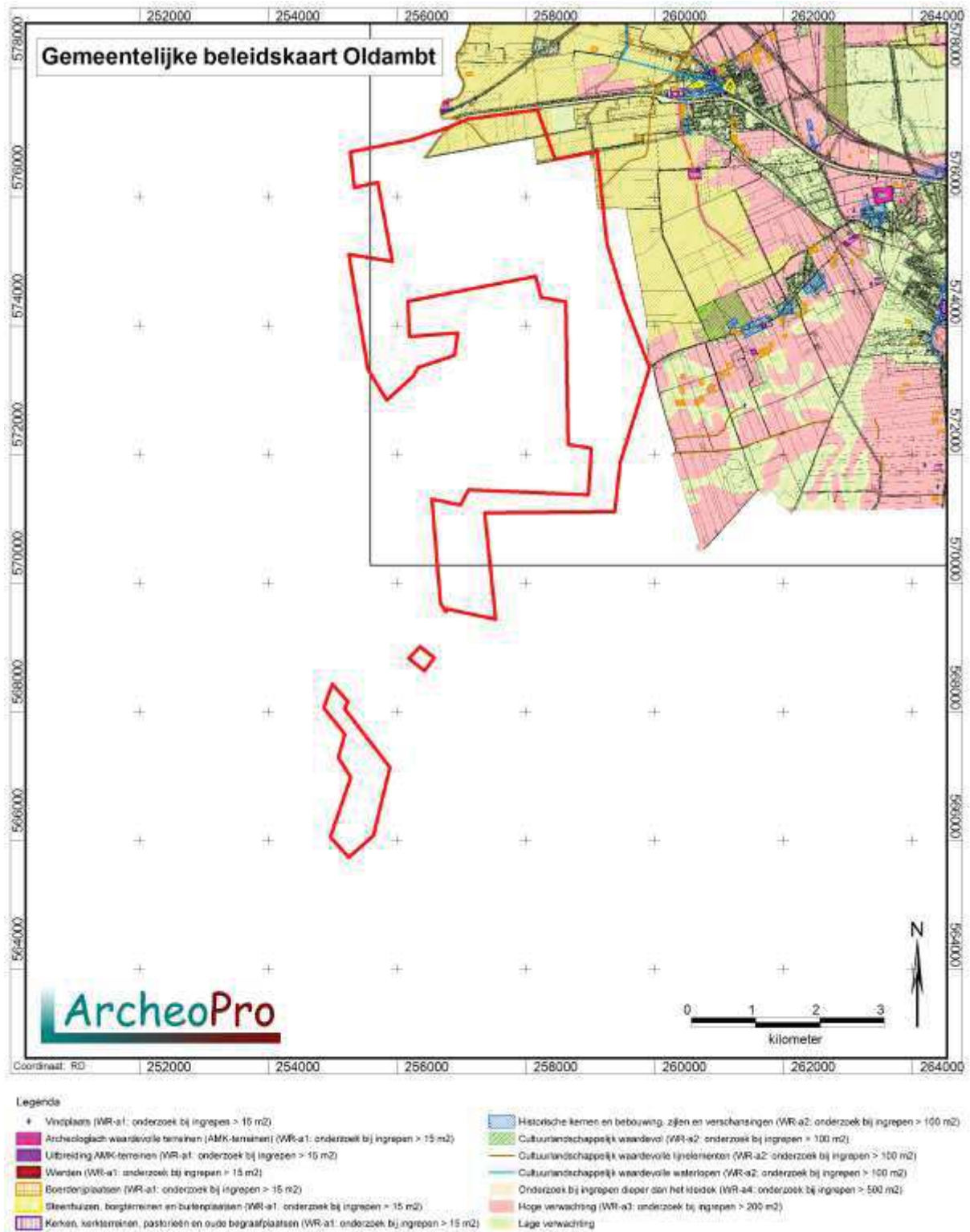

Figuur 11: Uitsnede uit de gemeentelijke beleidskaart Oldambt daarop rood omlijnd het plangebied.

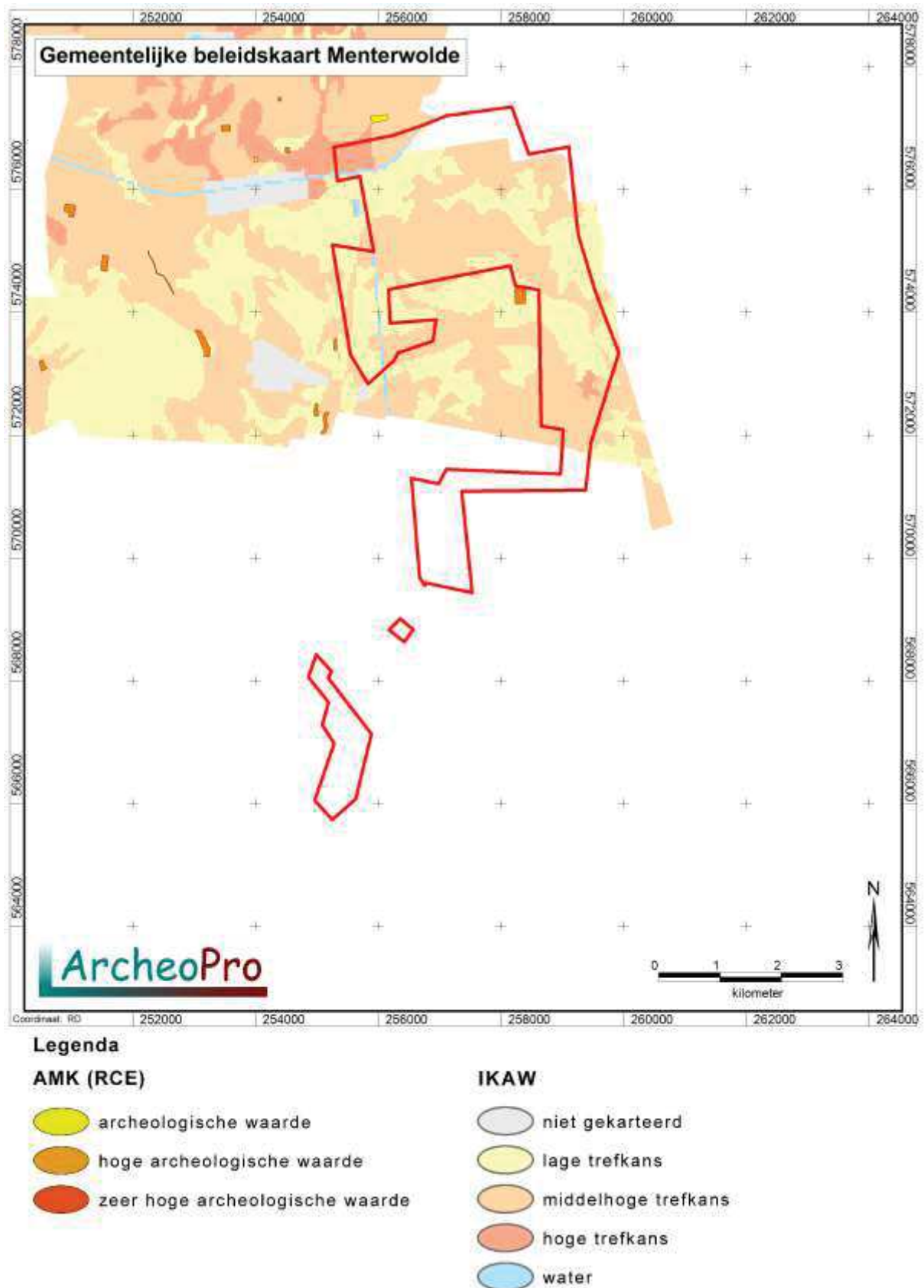

Figuur 12: Uitsnede uit de gemeentelijke beleidskaart Menterwolde daarop rood omljnd het plangebied.

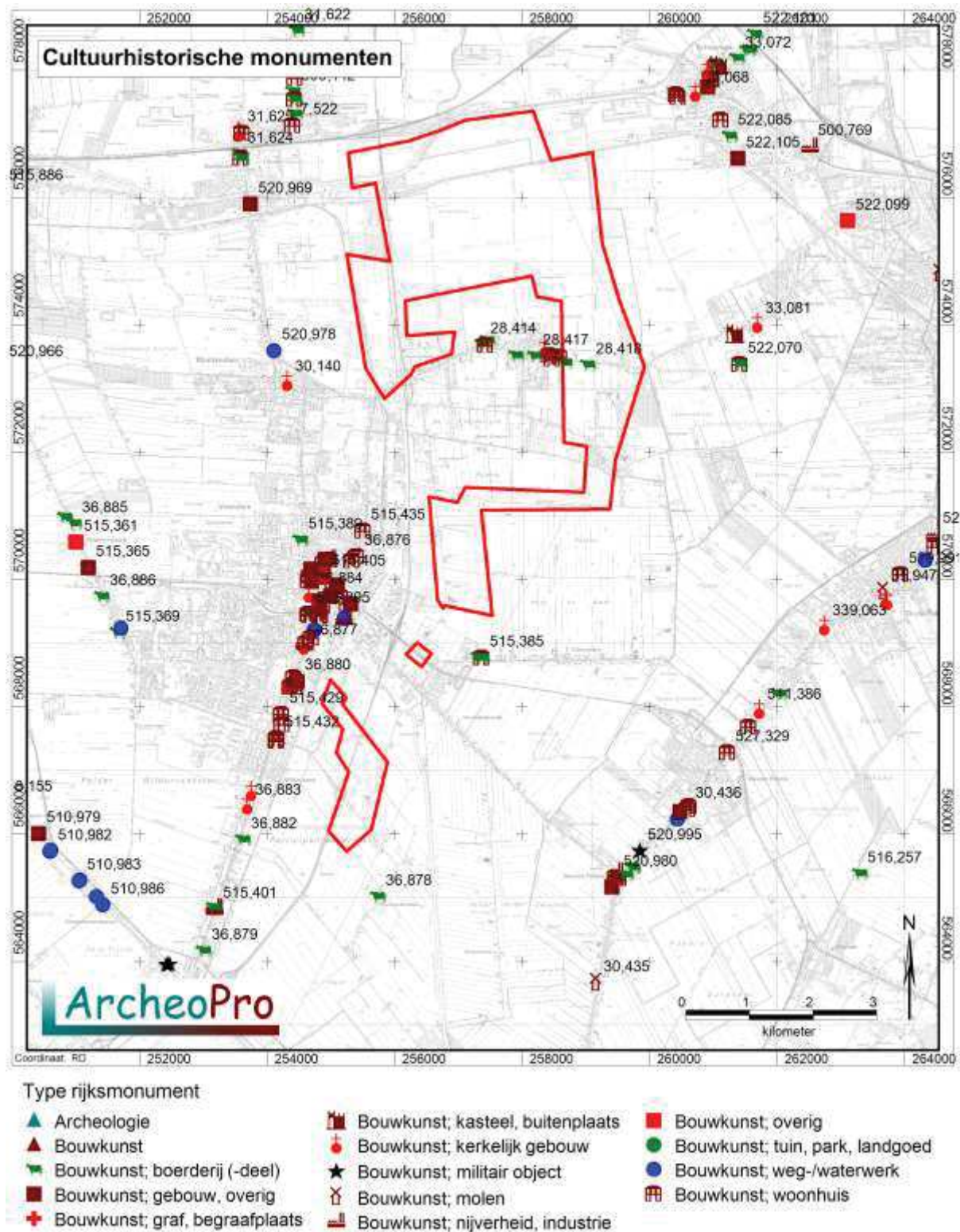

Figuur 13: Uitsnede uit de kaart cultuurhistorische monumenten daarop rood omlijnd het plangebied.

2.4 Historie

Hoewel veenontginningen al op kleine schaal vanaf de vroege middeleeuwen plaatsvonden, zijn de grootschalige veenontginningen pas in de elfde en de twaalfde eeuw op gang gekomen.

De grens tussen de kleigronden in het noorden van het plangebied en de veengronden ten zuiden daarvan, wordt gevormd door het dorp Meeden dat zelf op een zandrug ligt.

Het kleigebied ten noorden van Meeden bestaat uit de oudste Dollardinpolderingen die voor een deel al aan het einde van de zestiende eeuw waren afgerond. Deze inpolderingen waren noodzakelijk geworden nadat grote delen van het oorspronkelijke veengebied overspoeld werden vanuit het Dollardgebied en werden afgedekt met een laag Dollardklei.

Zowel de klei- als de veengebieden werden vooral door vrije (eigenerfde) boeren ontgonnen volgens het systeem van opstrek. Dit betekent dat erven vanaf de ontginningsas bij elke nieuwe ontginningsfase steeds verder werden opgestrekt. Hierdoor ontstonden de zeer lange noord-zuid lopende kavels die vanaf Meeden in noordelijke richting het kleigebied in lopen. In dit gebied liggen de molenlocaties 8, 9, 10, 12, 13, 14, 15 en 17 tot en met 27. De windmolenlocaties 1, 2, 3 en 7 in het noordwestelijke deel van het plangebied en de windmolenlocaties 4, 5, 6 en 11 in het noordoostelijke deel, liggen in soortgelijke klei-ontginningsgebieden die respectievelijk vanuit Zuidbroek en Scheemda zijn ontgonnen. De oorspronkelijke ontginningsstructuur is goed herkenbaar op de in figuur 14 getoonde uitsnede uit de kaart van het gebied van Huguenin uit de periode 1819 tot 1829. Tevens is hierop te zien dat Het veenlandschap ten zuidoosten destijds nog deels onontgonnen was.

De gebieden waarin de molenlocaties 28 tot en met 31 liggen en de molenlocaties 32 tot en met 35 zijn respectievelijk ontgonnen vanuit de ontginningsassen van Veendam en Wildervank. De initiator hiervan was de stad-Groninger Adriaan Geerts Paap (later Wildervanck), die in 1647 veengebied rond Muntendam kocht en die de aanzet gaf tot het ontstaan van de benodigde infrastructuur en de bouw van de kerken van Veendam en Wildervanck. Hiertoe werd in 1655 een nieuw kerkdorp gesticht onder Muntendam waaruit Veendam en Wildervank voortkomen. De oorspronkelijke ontginningsstructuur ten oosten van Veendam en Wildervank is nog goed herkenbaar op de in figuur 15 afgebeelde uitsnede uit de topografische kaart uit 1845. Op de uitsnede uit de topografische kaart uit 2008 (zie figuur 16) is goed te zien dat de oorspronkelijke ontginningsstructuur binnen het gehele plangebied, grotendeels verloren is gegaan ten gevolge van schaalvergroting in de tweede helft van de twintigste eeuw.



Figuur 14: Uitsneden uit de kaart van Huguenin uit de periode 1819 tot 1829.

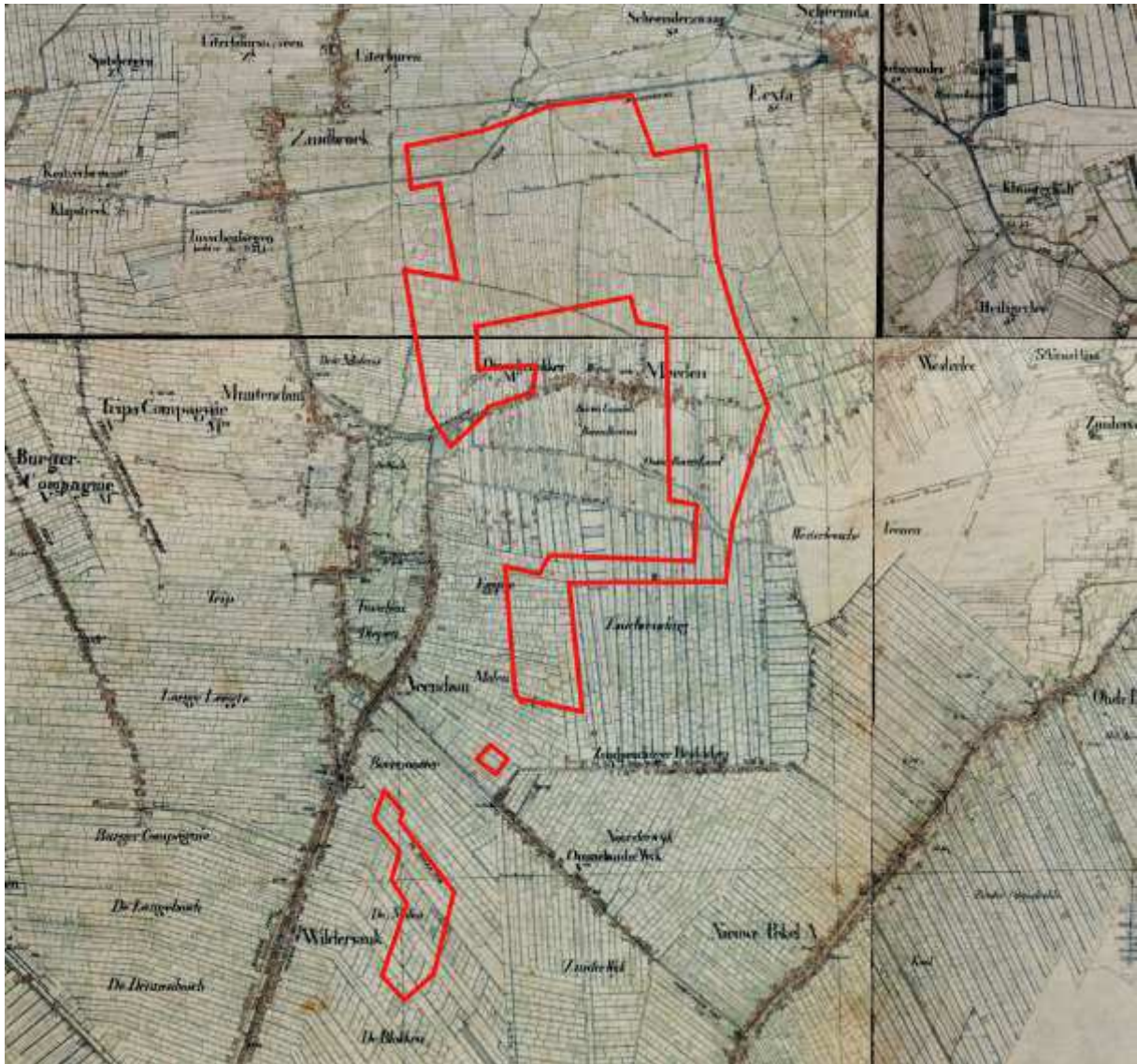

Figuur 15: Uitsnede uit de topografische kaart uit 1845.



Figuur 16: Uitsnede uit de topografische kaart uit 2008

2.5 Gespecificeerd archeologisch verwachtingsmodel

Specifieke ligging (locatie)

Het plangebied ligt in een voormalig dekzandgebied dat gedurende de nieuwe steentijd volledig overgroeid is geraakt met veen. Vanaf de middeleeuwen zijn het centrale- en het zuidelijke deel van het plangebied in veenontginningsgebieden komen te liggen. Het noordelijke deel is in de middeleeuwen overstromd vanuit het Dollardgebied en afgedekt met klei. Dit gebied is vanaf de zestiende in cultuur gebracht.

Figuur 17 vormt een combinatie van de beleidskaarten van de drie gemeenten waarin is weergegeven in welke zones wel een onderzoeksverplichting geldt en in welke zones dit niet het geval is.

De molenlocaties 4, 5, 6 en 11 liggen binnen de gemeente Oldambt en liggen allemaal in een zone met een lage verwachting (WR-a4). Het betreft gebieden met een lage verwachtingswaarde ten aanzien van resten die aan het maaiveld liggen. In verband met de afdekking door een (conserverend) kleipakket, geldt echter wel een hoge verwachting voor vindplaatsen uit de steentijd op het in de ondergrond aanwezige dekzand. Tevens geldt een hoge verwachting voor resten uit de middeleeuwen op het veen en het zand. Binnen deze zone is (bureau)onderzoek vereist bij ingrepen die dieper reiken dan het kleidek en die een oppervlakte beslaan die groter is dan vijfhonderd vierkante meter.

Verder loopt er door het plangebied een cultuurlandschappelijk waardevol lijnelement (WR-a2) waarop onderzoek vereist is bij ingrepen die groter zijn dan honderd vierkante meter.

De molenlocaties 1, 2, 3, 7, 8, 9, 10 en 12 tot en met 27, liggen in de gemeente Menterwolde. Hiervan liggen de molenlocaties 1, 2, 3, 10, 14, 17 tot en met 21, 22, 24 en 26 in een zone met een hoge kans op het aantreffen van archeologische waarden. De molenlocaties 7, 8, 12 en 15 liggen in een zone met een lage kans op het aantreffen van archeologische waarden. De molenlocaties 9, 13, 16, 23, 25 en 27, liggen deels in een zone met een hoge kans op het aantreffen van archeologische waarden en deels in een zone met een lage kans op het aantreffen van archeologische waarden. Alleen de molenlocaties 7, 8, 12 en 15 behoeven geen nader archeologisch onderzoek. Voor de molenlocaties 9, 13, 16, 23, 25 en 27, kan de noodzaak tot archeologisch onderzoek mogelijk vermeden worden door het verschuiven van deze locaties of door het vermijden van bodemingrepen in de zones met een onderzoeksverplichting.

De molenlocaties 28 tot en met 35, liggen in de gemeente Veendam. Hiervan liggen de nummers 32 en 35 in een zone met een lage archeologische verwachting en de nummers 28, 29, 30, 31, 33 en 34 in een zone met een hoge archeologische verwachting. Hiervoor geldt dat archeologisch (bureau)onderzoek noodzakelijk is bij bodemingrepen met een oppervlakte groter dan tweehonderd vierkante meter.

De drie potentiële locaties voor een trafostation liggen alle drie binnen de gemeente Menterwolde. De noordwestelijke locatie en de noordoostelijke locatie (A en C op figuur 17), liggen allebei in een zone met een hoge kans op het aantreffen van archeologische waarden. Alleen de zuidwestelijke locatie (C op figuur 17) ligt in een zone met een lage kans op het aantreffen van archeologische waarden.

Binnen de contouren van het plangebied liggen zeventien archeologische waarnemingen en één AMK-terrein. Voor zover deze in zones liggen waarvoor op basis van de gegevens op de

gemeentelijke beleidskaarten een onderzoeksverplichting geldt, hebben deze vindplaatsen geen invloed op de noodzaak tot het verrichten van onderzoek; deze geldt hier immers toch al.

Vindplaatsen die in zones liggen waarvoor op basis van de gegevens op de gemeentelijke beleidskaarten geen onderzoeksverplichting geldt, kunnen echter aanleiding zijn tot het verrichten van archeologisch onderzoek op nabijgelegen planlocaties. Dit is het geval binnen het leidingen- en wegtracé tussen de molenlocaties 7 en 12 (waarneming 421110 en 432859), nabij trafolocatie B (waarneming 415958), op het noord - zuid lopende leidingtracé ten oosten van molenlocatie 27 (waarnemingen 426969 en 413203), en op het leidingtracé ten noordwesten van molenlocatie 32 (waarneming 21217).

Verwachte perioden (datering)

Op basis van de bekende gegevens omtrent archeologische waarden in het gebied moet worden geconcludeerd dat binnen het plangebied prehistorische nederzettingsresten aanwezig kunnen zijn uit het Laat-Paleolithicum, het Mesolithicum en het Neolithicum. Gedurende de Bronstijd, de IJzertijd en de Romeinse tijd, was het gehele plangebied overgroeid met veen en daardoor onaantrekkelijk voor bewoning. Wel kunnen uit deze perioden resten van specifiek aan veenlandschappen gebonden verschijnselen aanwezig zijn zoals resten van veenwegen (uit alle perioden), concentraties depotvondsten (met name uit de bronstijd), veenlijken (met name uit de ijzertijd), en losse gebruiksvoorwerpen zoals (verloren) gereedschappen en uitrustingsstukken (uit alle perioden). Voor al dit type vondsten geldt echter dat deze nauwelijks door middel van prospectief onderzoek zijn op te sporen.

Complextypen

Nederzettingsresten uit het laat-paleolithicum, het mesolithicum en het vroeg-neolithicum, kunnen zowel bestaan uit basisnederzettingen met een oppervlakte tussen 200 en 1.000 m² als uit kleine tijdelijke kampementjes met zeer geringe afmetingen die nauwelijks meer zijn dan de neerslag van een enkele (jacht)activiteit of een kortstondig kamp. De omvang hiervan kan beperkt zijn tot enkele (tientallen) vierkante meters. Uit latere perioden zullen hooguit losse vondsten aanwezig zijn zoals verloren gereedschappen (bijlen e.d.) of wagenwielen e.d. Een bijzondere vondstcategorie wordt gevormd door clusters van vondsten die in het veen zijn terechtgekomen als rituele deposities. Hierbij kan het met name gaan om metalen voorwerpen. In dit licht kunnen ook veenlijken als een mogelijke vondstcategorie worden gezien. Verder moet rekening worden gehouden met resten van veenwegen.

Uit de middeleeuwen en de nieuwe tijd kunnen eventueel resten van ontginningsactiviteiten aanwezig zijn. Hierbij kan het zowel gaan om losse vondsten zoals verloren gereedschappen e.d. als om resten van veenwinningskuilen en ontginningsgreppels.

Uiterlijke kenmerken

Vuursteenvindplaatsen uit het laat-paleolithicum, mesolithicum of vroeg-neolithicum, zullen binnen het plangebied uit vondststrooiingen bestaan met eventuele ondiepe sporen in de ondergrond die afgedekt worden door de bouwvoor. Dit type vindplaatsen wordt met name gekenmerkt door de aanwezigheid van houtskooldeeltjes in de top van het al (afgedekte) dekzand. Eventueel kan door verploeging ook vondstmateriaal uit de onderliggende bodem onderin de bouwvoor zijn terechtgekomen. Depotvondsten bestaan uit clusters van specifieke (doorgaans) metalen vondsten. Veenwegen zullen uit houten palen en/of vlechtwerk bestaan en veenlijken worden gekenmerkt door botclusters in samenhang met gelooide huid- en haarresten.

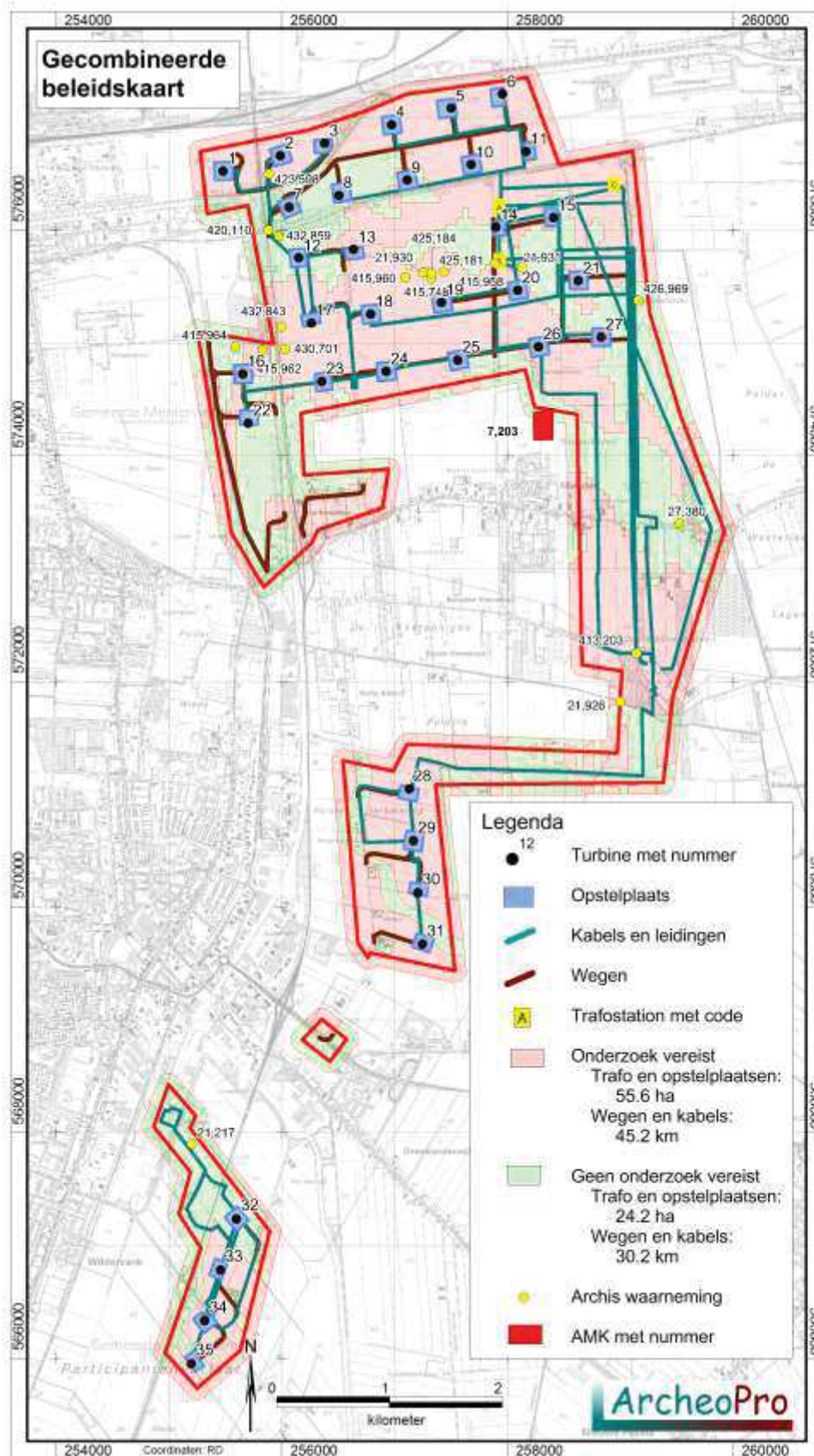

Figuur 17: Combinatie van de beleidskaarten van de drie gemeenten waarin is weergegeven in welke zones wel een onderzoeksverplichting geldt en in welke zones dit niet het geval is.

Mogelijke verstoringen

Door ontginningsactiviteiten en door twintigste eeuwse landbouwactiviteiten kan (plaatselijk aanzienlijke) bodemverstoring zijn opgetreden en kunnen archeologisch vondstniveaus verloren zijn gegaan. De aanleg van (inmiddels grotendeels gedempte) ontginningsloten zal zeker tot aantasting van het dekzandlandschap hebben geleid. Figuur 18 toont de samenhang tussen de (voormalige) ontginningsloten en de voor het windmolenpark geplande lijnelementen. Tevens zijn hierop (in rood) de zones weergegeven waarvoor een onderzoeksverplichting geldt.

2.6 Onderzoeksstrategie

In de zones waarvoor een lage verwachting geldt, is geen verder archeologisch onderzoek vereist. In de overige zones is in eerste instantie een verkennend onderzoek vereist met een dichtheid van zes boringen per hectare. Dit betekent dat in weg- en leidingtracés elke vijftig meter een boring moet worden gezet. Per molenlocatie kan het beste worden uitgegaan van vijf boringen per locatie waarvan er drie in een middenraai staan die geflankeerd wordt door twee raaien van elk twee boringen. Op deze manier beslaat het verkennend booronderzoek per molenlocatie een cirkel met een diameter van tenminste 120 meter.

Voor het booronderzoek kan het beste gebruik worden gemaakt van een zandguts zodat de bodemopbouw zo nauwkeurig mogelijk kan worden beschreven.

Overall waar ten tijde van het veldonderzoek een goede vondstzichtbaarheid heerst en waar uit de resultaten van het booronderzoek blijkt dat eventueel aanwezige archeologische resten aan het maaiveld verwacht kunnen worden (grondbewerking tot in de top van de podzolbodem), kan het beste direct een oppervlaktekartering worden uitgevoerd. Hiertoe dient elke vier meter een baan te worden belopen waarbij het maaiveld wordt geïnspecteerd op de aanwezigheid van archeologische indicatoren. Overall waar dit niet mogelijk is maar waar de resultaten van het verkennend booronderzoek hier wel aanleiding toe geven, kan (in een volgende fase) eventueel alsnog een oppervlaktekartering worden uitgevoerd als de omstandigheden hiervoor inmiddels zijn verbeterd (als bijvoorbeeld de gewassen van het land zijn). In plaats hiervan kan ook een karterend booronderzoek worden uitgevoerd. Hiertoe dient op de locaties waarop bodemingrepen zullen plaatsvinden die tot in het potentiële vondstniveau reiken, het boornetwerk te worden verdicht door de afstanden tussen de boringen en de boorraaien, te halveren. Per boorpunt dient dan te worden (na)geboord met een edelmanboor met een diameter van vijftien centimeter waarbij het opgeboorde zand wordt gezeefd op een zeef met een maaswijdte van maximaal vier millimeter.

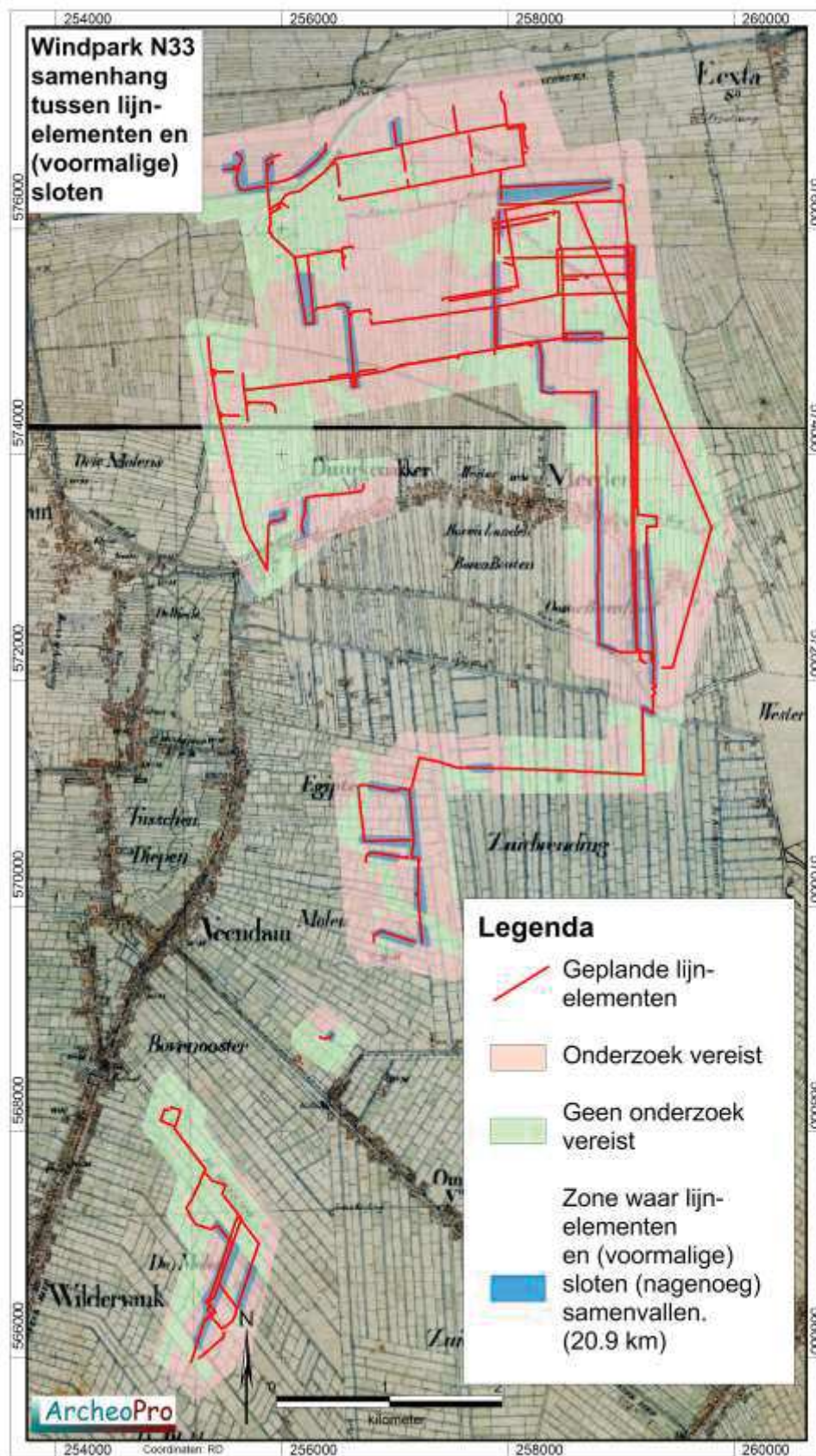

Figuur 18.: De samenhang tussen (voormalige) ontginningsloten en de voor het windmolenpark geplande lijnelementen.

3 Conclusies en aanbevelingen (beleidsadvies)

Volgens het gespecificeerd archeologisch verwachtingsmodel ligt het plangebied in een voormalig dekzandgebied dat gedurende de nieuwe steentijd volledig overgroeid is geraakt met veen. Vanaf de middeleeuwen zijn het centrale- en het zuidelijke deel van het plangebied in veenontginningsgebieden komen te liggen. Het noordelijke deel is in de middeleeuwen overstroemd vanuit het Dollardgebied en afgedekt met klei. Dit gebied is vanaf de zestiende in cultuur gebracht.

Binnen het plangebied kunnen prehistorische nederzettingsresten aanwezig zijn uit het laat-paleolithicum, het mesolithicum en het neolithicum. Gedurende de bronstijd, de ijzertijd en de Romeinse tijd, was het gehele plangebied overgroeid met veen en daardoor onaantrekkelijk voor bewoning. Wel kunnen uit deze perioden resten van specifiek aan veenlandschappen gebonden verschijnselen aanwezig.

Vergelijking van de gemeentelijke beleidskaarten met de geplande molenlocaties laat zien dat in de gemeente Oldambt op alle hier gelegen molenlocaties (4, 5, 6 en 11), een verkennend booronderzoek vereist is bij ingrepen die dieper reiken dan het kleidek en die een oppervlakte beslaan die groter is dan vijfhonderd vierkante meter. Verder loopt hier door het plangebied een cultuurlandschappelijk waardevol lijnelement (WR-a2) waarop onderzoek vereist is bij ingrepen die groter zijn dan honderd vierkante meter.

In de gemeente Menterwolde liggen de molenlocaties 1, 2, 3, 10, 14, 17 tot en met 21, 22, 24 en 26 in een zone waarin verkennend booronderzoek noodzakelijk is bij bodemingrepen die groter zijn dan honderd vierkante meter en die dieper reiken dan dertig centimeter. De molenlocaties 7, 8, 12 en 15 liggen in een zone waarin geen archeologisch onderzoek vereist is. De molenlocaties 9, 13, 16, 23, 25 en 27, liggen deels in een zone waarin wel archeologisch onderzoek vereist is en deels in een zone waarin dit niet het geval is. Hier kan de noodzaak tot archeologisch onderzoek mogelijk vermeden worden door het verschuiven van deze locaties of door het vermijden van bodemingrepen in de zones met een onderzoeksverplichting.

In de gemeente Veendam liggen de molenlocaties 32 en 35 in een zone waarin geen archeologisch onderzoek vereist is. De molenlocaties 28, 29, 30, 31, 33 en 34 liggen echter in een zone waarin archeologisch onderzoek vereist is bij bodemingrepen met een oppervlakte groter dan tweehonderd vierkante meter.

De lengte van de te onderzoeken lijnelementen kan wellicht met 20,9 kilometer worden gereduceerd door kabeltracés samen te laten vallen met in het verleden gedempte sloten.

Voor alle zones waarin geen archeologisch vervolgonderzoek vereist is, blijft onverminderd van kracht dat indien hier tijdens of voorafgaande aan de geplande werkzaamheden archeologische materialen en/of sporen aangetroffen worden, deze gemeld dienen te worden bij de betreffende gemeente, conform Monumentenwet 1988, laatste wijziging van 1 september 2007, paragraaf 7, artikel 53 en verder.

Verklarende woordenlijst

AHN Actueel Hoogtebestand Nederland.
AMK Archeologische Monumentenkaart.
ASB Archeologische Standaard Boorbeschrijving.
Archis Archeologisch Informatie Systeem.
BP: Before Present (present = 1950)
GIS Geografische InformatieSystemen.
GPS Global Positioning System.
IKAW Indicatieve kaart van archeologische waarden
IVO Inventariserend VeldOnderzoek.
KNA Kwaliteitsnorm Nederlandse Archeologie.
-mv Onder maaiveld.
NAP Normaal Amsterdams Peil
PVA Plan van Aanpak.
PVE Programma van Eisen.
RCE Rijksdienst voor het Cultureel Erfgoed.
SBB Standaard Boor Beschrijvingsmethode.
SCEZ Stichting Cultureel Erfgoed Zeeland.
SIKB: Stichting Infrastructuur Kwaliteitsborging Bodembeheer

Archeologische tijdschaal

Periode	Datering
Midden- en Laat Paleolithicum (oude steentijd)	250.000 - 9000
Mesolithicum (midden steentijd)	9000 - 4500
Neolithicum (nieuwe steentijd)	4500 - 2000
Bronstijd	2000 - 800
IJzertijd	800 - 12 v. chr.
Romeinse tijd	12 v chr. - 500 n. chr.
Vroege middeleeuwen	500 - 1000
Volle middeleeuwen	1000 - 1250
Late middeleeuwen	1250 - 1500
Nieuwe tijd	1500 - heden

Bronnen

Grote historische Provincie Atlas van Nederland; deel 2 Noord-Nederland 1838-1857 1:50.000. Topografische dienst Wolters Noordhoff Groningen 1990

Grote topografische atlas van Nederland 1:50.000 Deel 2 Noord-Nederland. Topografische dienst. Wolters Noordhoff Groningen 1997

Kadastrale minuut 1830 met aanwijzende tafels, (www.watwaswaar.nl)

Kadaster Topografische Dienst, Top25Raster, Top10Vector, GBKN kaarten, Emmen 2008

Luchtfoto, <http://maps.google.nl>

Rijksdienst voor het Cultureel Erfgoed, IKAW 2 (Indicatieve kaart Archeologische Waarden), Amersfoort.

Rijksdienst voor het Cultureel Erfgoed, AMK (Archeologische monumentenkaart), Amersfoort.

Rijksdienst voor het Cultureel Erfgoed, ARCHIS II (Archeologisch Informatie Systeem), <http://archis2.archis.nl/>

Rijkswaterstaat, Servicedesk Data, AHN (Actueel Hoogtebestand Nederland), Delft.

Stichting voor Bodemkartering, Bodemkaart van Nederland 1:50.000. Wageningen, 1968.

Stichting voor Bodemkartering: Geomorfologische kaart van Nederland 1:50.000, Staring Centrum, Wageningen, 1989

Stichting voor Bodemkartering, Geologische kaart van Nederland 1:50.000. Wageningen, 1968.

Twaalf provinciën 2007. Atlas van topografische kaarten. Nederland 1955-1965. Uitgeverij twaalf provinciën. Landsmeer.

Literatuur

Aalbersberg, G, J.L. van Beek en J. Jans, 2007. Aardgastransportleidingtrace Midwolda-Tripscompagnie, RAAP-rapport-1584

Cate, J. A. M. ten. A. F. van Holst, H. Kleijer en J. Stolp, 1995. Handleiding bodemgeografisch onderzoek; richtlijnen en voorschriften. Deel A: Bodem. Wageningen, DLO-Staring Centrum. Technisch Document 19A.

Cohen, K.M. & E. Stouthamer, 2012. Beknopte toelichting bij het digitaal basisbestand paleogeografie van de Rijn-Maas Delta, Utrecht, 2012.

Es. Van W.A., Sarfatij, H. & P.J. Woltering (red.) 1988. Archeologie in Nederland; De rijkdom van het bodemarchief. Rijksdienst voor het Oudheidkundig Bodemonderzoek. Amersfoort.

Hielkema, J.B., 2011, De Oude Weg te Meeden. Aardgastransportleidingtrace, Midwolda-Tripscompagnie (A-666). Archeologische begeleiding, RAAP-rapport-2312

Kuiper, M. 2006/2007. Atlas van topografische kaarten Nederland, 1955-1965. Uitgeverij 12 Provinciën, Landsmeer.

Leidraad inventariserend veldonderzoek; Deel: karterend booronderzoek (SIKB, 2006)

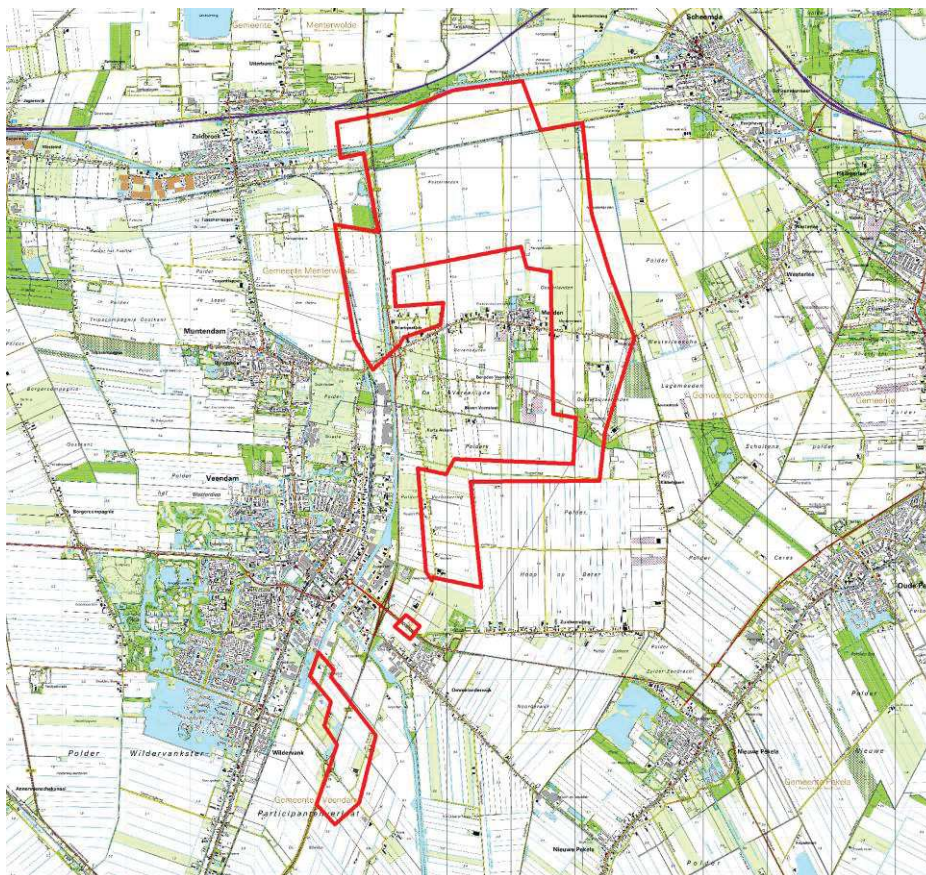

Concept versie 22-01-2016

(Zonder opmerkingen zal deze versie na 3 maanden als definitief rapport worden opgeleverd)

Richard Exaltus
Joep Orbons

Januari 2016

ArcheoPro

Concept versie 22-01-2016

(Zonder opmerkingen zal deze versie na 3 maanden als definitief rapport worden opgeleverd)

Colofon		
Opdrachtgever: Status:	Pondera Consult, Weibergweg 49, 7556 PE Hengelo Concept versie 22-01-2016	
Projectcode :	15-220	
Bestandsnaam :	ArcheoPro, Booronderzoek Windpark N33, 2016 01 22	
Archis melding (OM nummer): Bevoegd gezag:	Gemeente Veendam/Oldambt/Menterwolde	
Opslagplaats documentatie: ISSN:	Provincie Groningen 1569-7363	
Auteur:	Richard Exaltus, Joep Orbons	
Projectleider:	Richard Exaltus	
Projectmedewerkers:	Richard Exaltus, Joep Orbons	
Onderaannemers :	nvt	
Autorisatie:	Drs. R.P. Exaltus; senior-archeoloog	
		
Uitgegeven door ArcheoPro © Copyright 2015 ArcheoPro, Eijsden		
ArcheoPro Sint Jozefstraat 45 NL 6245 LL Eijsden Nederland	Tel : 0(0 31) 43 3672586 www.archeopro.nl	Kamer van Koophandel Limburg: 14117581 e-mail: info@archeopro.nl

Inhoudsopgave

Inhoudsopgave.....	3
Samenvatting.....	4
1. Inleiding.....	6
1.1 Algemeen	6
1.2 Locatiegegevens.....	6
1.3 Aard van de ingreep	6
1.4 Onderzoek	6
1.5 Leeswijzer.....	7
2. Resultaten Veldonderzoek	11
2.1 WT1, 2 en 3 (boringen 1 tot en met 15).....	11
2.2 WT4, 5, 6, 10 en 11 (boringen 16 tot en met 40).....	14
2.3 WT13, 16, 17, 18, 23 en 24 (boringen 41 tot en met 44, 56 tot en met 65 en 84 tot en met 93).....	17
2.4 WT1, 19, 20, 21, 26 en 27 (boringen 51 tot en met 55, 66 tot en met 70, 74 tot en met 83 en 94 tot en met 103).....	20
2.5 WT28, 29, 30, 31, 33 en 34 (boringen 104 tot en met 133)	23
3. Conclusies en aanbevelingen.....	27
Verklarende woordenlijst.....	29
Archeologische tijdschaal.....	29
Bronnen	30
Literatuur.....	31
Bijlage 1: Boortabel.....	32
Betekenis van de afkortingen:	45
Bijlage 2: Boorprofielen	46

Samenvatting

In de tweede week van januari 2016 is in opdracht van Pondera Consult, door ArcheoPro verkennend booronderzoek uitgevoerd voor het Windplan N33 in de gemeenten Oldambt, Menterwolde en Veendam. Dit onderzoek vond plaats naar aanleiding van de resultaten van het eerder door ArcheoPro verrichte bureauonderzoek (ArcheoPro-rapport 1502). Hieruit blijkt dat het plangebied in een voormalig dekzandgebied ligt dat gedurende de nieuwe steentijd volledig overgroeid is geraakt met veen. Vanaf de middeleeuwen zijn het centrale- en het zuidelijke deel van het plangebied in veenontginningsgebieden komen te liggen. Het noordelijke deel is in de middeleeuwen overstromd vanuit het Dollardgebied en afgedekt met klei. Dit gebied is vanaf de zestiende in cultuur gebracht.

In de tweede week van januari 2016 is door ArcheoPro verkennend booronderzoek uitgevoerd op 26 turbinelocaties van toekomstig windpark N33. Het betreft de locaties waarvan tijdens het bureauonderzoek is vastgesteld dat hier conform de gemeentelijke beleidskaarten een onderzoeksverplichting geldt. De betreffende locaties zijn opgesomd in de onderstaande tabel waarin per onderzochte locatie de resultaten in het kort zijn vermeld met vervolgens een beknopt advies.

Op een aantal van de geplande turbinelocaties heeft in de top van het dekzand geen bodemvorming plaatsgevonden die wijst op droge omstandigheden waarin bewoning mogelijk was. Hier bestaat de bodem uit grijs zand waarvan de top in het beginstadium van de veenvorming is doorworteld (en soms enigszins verspoeld). Dit is het geval op de turbinelocaties: 3, 4, 5, 6, 10, 11, 13, 16, 17, 18, 19, 21, 26 en 31. Voor deze locaties geven de resultaten van het booronderzoek geen aanleiding tot het adviseren van vervolgonderzoek.

Op de turbinelocatie 1 is de dekzandondergrond eveneens afgedekt door een dik pakket veen en klei. Ten oosten van deze locatie loopt het dekzandlandschap echter sterk af waardoor de dekzandbodem hier oorspronkelijk goed ontwaterd was en er podzolbodems konden ontstaan. Voor deze locatie wordt derhalve karterend booronderzoek geadviseerd.

Op de turbinelocaties 23, 29, 30, 33 en 34 ligt het (ongeroerde) dekzand direct onder de bouwvoor. Hierin zijn podzolbodems gevormd die nog grotendeels intact zijn. Op deze locaties wordt de uitvoering van een oppervlaktekartering aanbevolen zodra de gewasresten van het land zijn en/of het geploegde oppervlak voldoende is uitgeregend. Indien de uitvoering van een oppervlaktekartering niet mogelijk is, dient in plaats hiervan, karterend booronderzoek te worden uitgevoerd.

Op de turbinelocaties 2, 14, 20, 24 en 27 is een zonering aangetroffen met op een deel van de planlocatie een diep gelegen dekzandbodem zonder bodemvorming en op het overige deel, ondiep gelegen dekzand met podzolvorming. Op deze locaties wordt derhalve een gedeeltelijke karterend onderzoek aanbevolen.

Op turbinelocatie 28 bleek de oorspronkelijke podzolbodem tot grote diepte verstoord te zijn. De vondstzichtbaarheid was hier zodanig dat al tijdens het verkennende booronderzoek een oppervlaktekartering kon worden uitgevoerd. Dit heeft geen relevante archeologische indicatoren opgeleverd. Gezien de diepe bodemverstoring en het ontbreken van archeologische indicatoren, wordt ook voor deze locatie derhalve geen vervolgonderzoek geadviseerd.

Op een aantal locaties zijn de boringen tussen de nabijgelegen weg en de turbinelocatie eveneens gezet. Over het geheel genomen geldt hiervoor hetzelfde advies als voor de

nabijgelegen turbinelocaties. Ten oosten van turbinelocatie 21, is echter in boring 338 op 80 cm -mv, een vegetatie-horizont met houtskool aangetroffen op een kleipakket met brandlaagjes. In de omgeving van dit boorpunt is derhalve karterend booronderzoek vereist dat is gericht op het opsporen van door een archeologische laag gekenmerkte vindplaatsen in klei.

1. Inleiding

1.1 Algemeen

Opdrachtgever:	Pondera Consult, Weibergweg 49, 7556 PE Hengelo
Archis onderzoeksmelding:	
Bevoegd gezag:	Gemeente Veendam/Oldambt/Menterwolde
Bewaarplaats vondsten:	Provincie Groningen
Bewaarplaats documentatie:	Provincie Groningen

1.2 Locatiegegevens

Provincie:	Groningen
Gemeente:	Veendam/Oldambt/Menterwolde
Plaats:	Windpark N33
Toponiem:	Windpark N33
Hoekcoördinaten plangebied:	254863 / 565731 254863 / 577352 259919 / 577352 259919 / 565731
Oppervlakte plangebied:	166,77 ha
Bepaling locaties:	GPS Garmin, meetlinten

1.3 Aard van de ingreep

Aard ingreep:	Aanleg van een windpark
---------------	-------------------------

1.4 Onderzoek

In de tweede week van januari 2016 is in opdracht van Pondera Consult, door ArcheoPro verkennend booronderzoek uitgevoerd voor het Windplan N33 in de gemeenten Oldambt, Menterwolde en Veendam. Het windmolenpark voorziet in de bouw van 4 windmolens in de gemeente Oldambt, 23 windmolens in de gemeente Menterwolde en 8 windmolens in de gemeente Veendam.

Het verkennend booronderzoek vond plaats naar aanleiding van de resultaten van het eerder door ArcheoPro verrichte bureauonderzoek (ArcheoPro-rapport 1502). Hieruit blijkt dat het plangebied in een voormalig dekzandgebied ligt dat gedurende de nieuwe steentijd volledig overgroeid is geraakt met veen. Vanaf de middeleeuwen zijn het centrale- en het zuidelijke deel van het plangebied in veenontginningsgebieden komen te liggen. Het noordelijke deel is in de middeleeuwen overstroomd vanuit het Dollardgebied en afgedekt met klei. Dit gebied is vanaf de zestiende in cultuur gebracht.

Binnen het plangebied kunnen prehistorische nederzettingsresten aanwezig zijn uit het Laat-Paleolithicum, het Mesolithicum en het Neolithicum. Gedurende de Bronstijd, de

IJzertijd en de Romeinse tijd, was het gehele plangebied overgroeid met veen en daardoor onaantrekkelijk voor bewoning. Op de binnen de gemeente Oldambt gelegen molenlocaties (4, 5, 6 en 11), is een verkennend booronderzoek vereist is bij ingrepen die dieper reiken dan het kleidek en die een oppervlakte beslaan die groter is dan vijfhonderd vierkante meter. In de gemeente Menterwolde is op de molenlocaties 1, 2, 3, 9, 10, 13, 14, 16, 17 tot en met 27, verkennend booronderzoek noodzakelijk bij bodemingrepen die groter zijn dan honderd vierkante meter en die dieper reiken dan dertig centimeter. In de gemeente Veendam liggen de molenlocaties 28, 29, 30, 31, 33 en 34 in een zone waarin archeologisch onderzoek vereist is bij bodemingrepen met een oppervlakte groter dan tweehonderd vierkante meter.

De overige molenlocaties liggen in een zone waarin geen archeologisch onderzoek vereist is. Binnen het toekomstige windmolenpark zullen tevens leiding- en wegtracés worden aangelegd. De hiervoor benodigde bodemingrepen kunnen eveneens tot aantasting van archeologische waarden leiden. Het verkennend booronderzoek is vooralsnog echter beperkt tot de turbinelocaties. Wel is alvast geboord op boorpunten die op toegangsroutes richting turbinelocaties liggen.

ArcheoPro voert haar onderzoeken uit conform de hiervoor vastgelegde normen en richtlijnen (KNA 3.3) en is door de Rijksdienst voor het Cultureel Erfgoed (RCE) vergunning verleend tot het verrichten van bepaalde archeologische werkzaamheden in het kader van het doen van opgravingen, bestaande uit prospectie door middel van booronderzoek. Het onderzoek is uitgevoerd door drs. R.P. Exaltus (senior-archeoloog), en ing. P.J. Orbons (senior vakspecialist).

1.5 Leeswijzer

In hoofdstuk 2 worden de resultaten van het verkennende booronderzoek besproken per cluster turbinelocaties. Het betreft achtereenvolgens de clusters:

WT1, 2 en 3

WT4, 5, 6, 10, 11

WT13, 16, 17, 18, 23 en 24

WT14, 19, 20, 21, 26 en 27

WT28, 29, 30, 31, 33 en 34

Per cluster zijn telkens de op de turbinelocaties gezette boringen weergegeven met een boorpuntenkaart met daarop ook de boorpunten buiten de turbinelocaties. Hierop is tevens aangegeven voor welke delen wel of geen vervolgonderzoek wordt geadviseerd. Hierbij zijn ook de boorpunten meegenomen waarop alvast is geboord in verband met de ligging op toegangsroutes richting turbinelocaties. De resultaten van deze laatste categorie boringen zijn opgenomen in de boortabel (bijlage 1) en als boorprofielen in bijlage 2.

In de conclusies worden de resultaten in het kort besproken en zijn de onderzochte turbinelocaties opgenomen in tabel 1 met per onderzochte locatie de resultaten in het kort en een beknopt advies. De legenda van de boorprofielen is weergegeven in figuur 13.

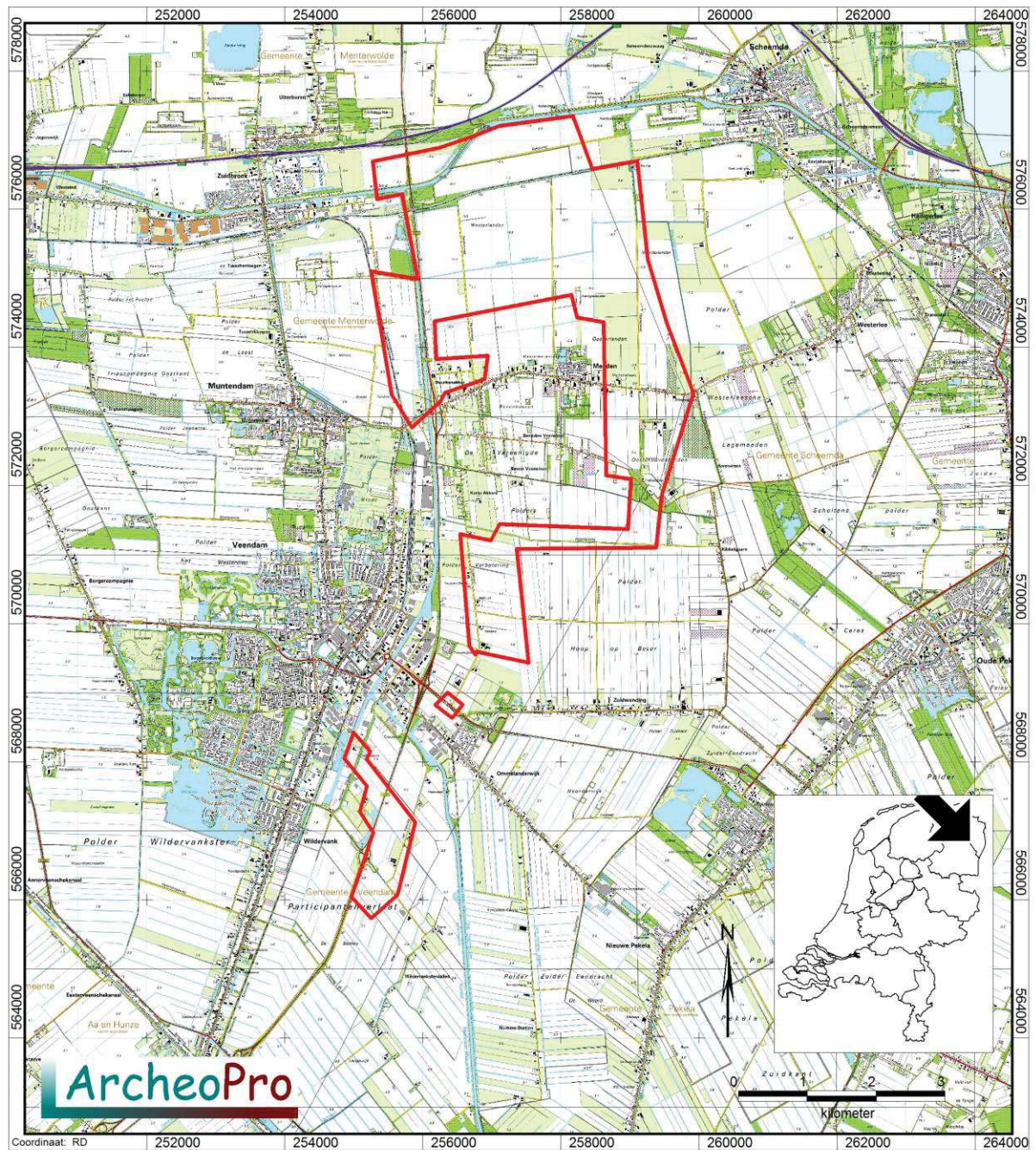

Figuur 1: De ligging van het plangebied (rood omlind).

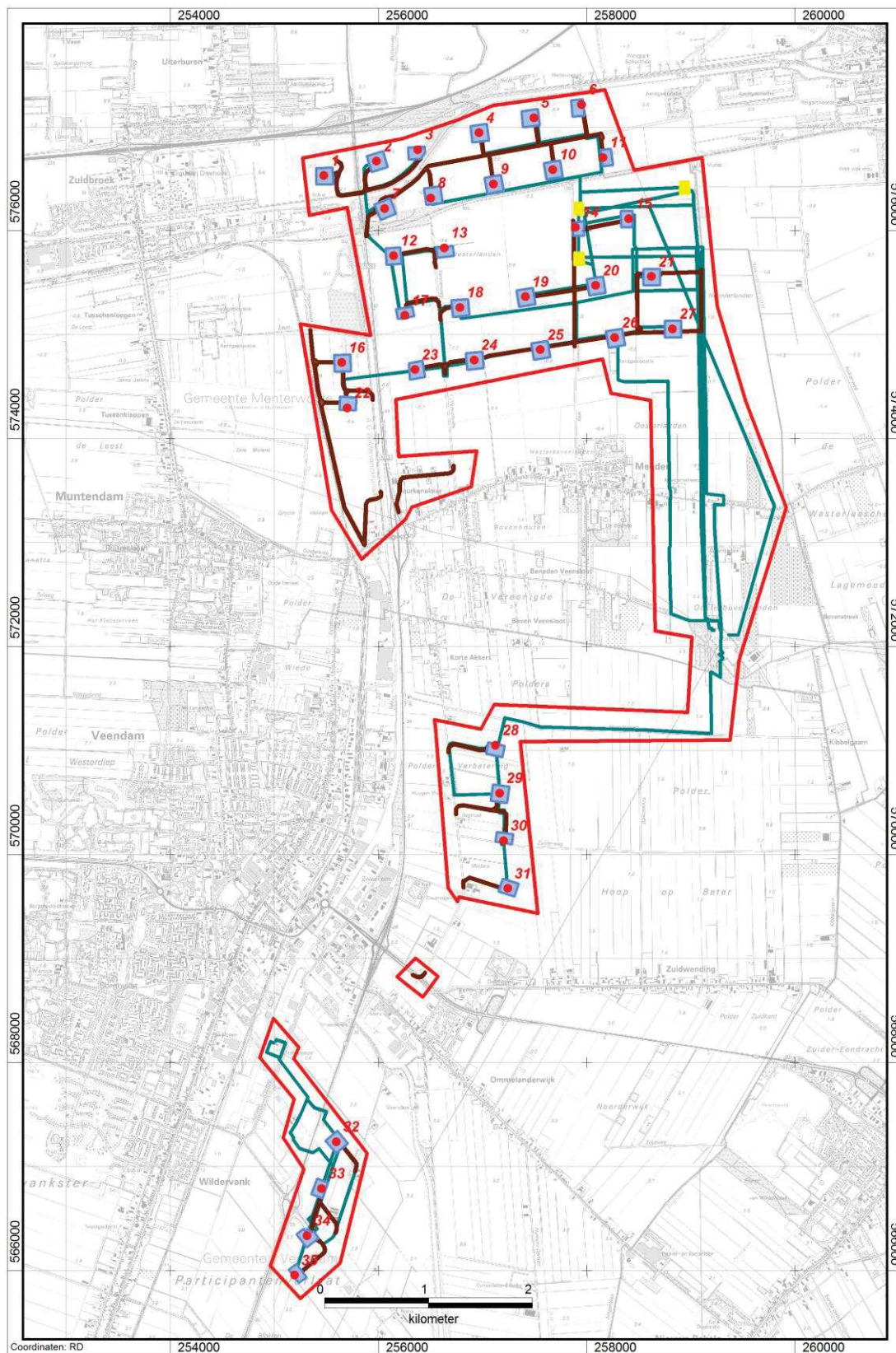

Figuur 2a: De binnen het plangebied voorgenomen bouw van windmolens (genummerde rode stippen) met aanleg van leidingtracés (blauwe lijnen), onderhoudswegen (bruine lijnen) en trafostation (één van de drie gele rechthoeken).

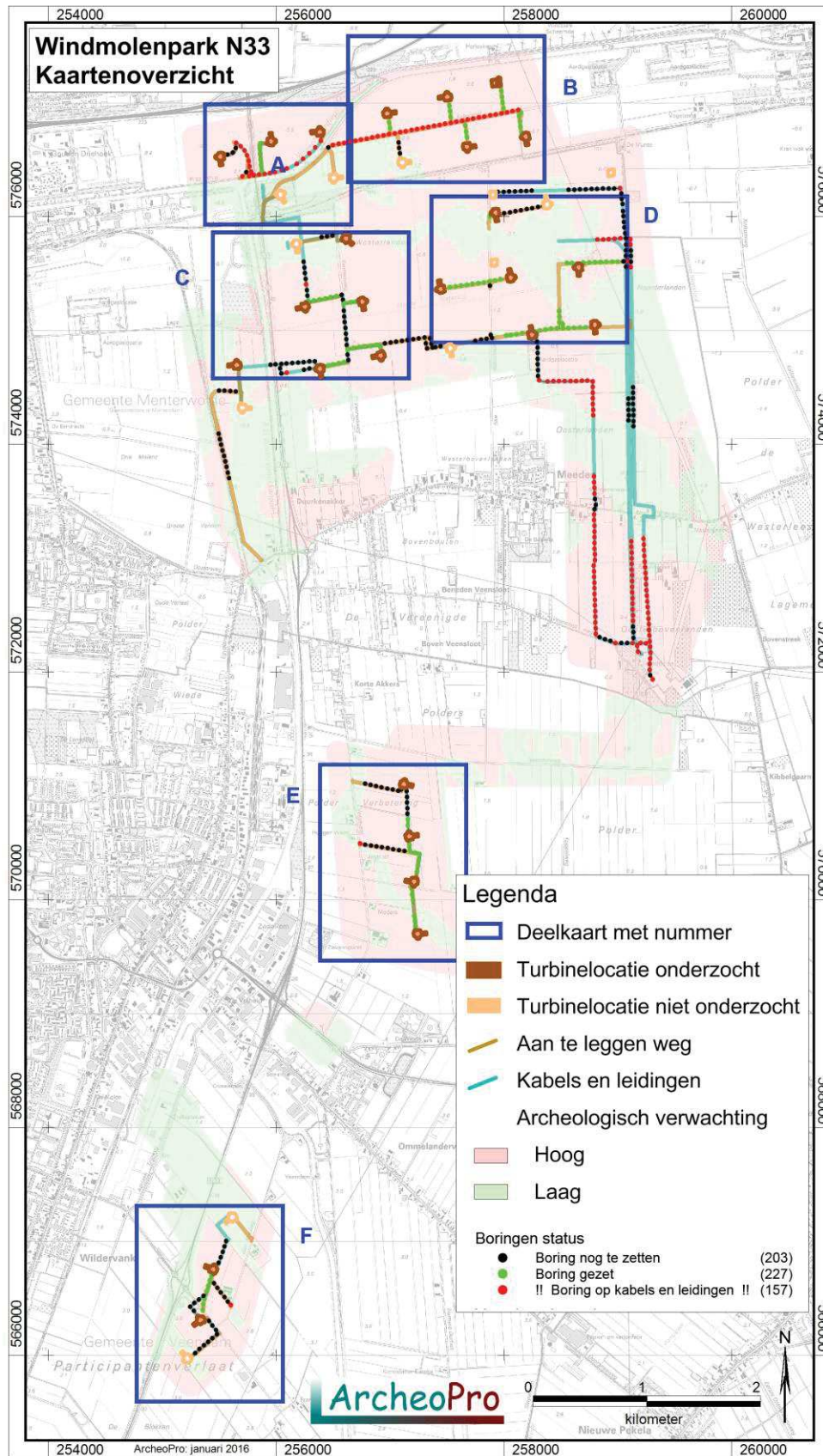

Figuur 2b: Overzicht van de deelkaarten

2. Resultaten Veldonderzoek

2.1 WT1, 2 en 3 (boringen 1 tot en met 15)

Op de locaties 1 en 2 bestaat de bovenste halve meter uit klei waarin een dertig tot veertig centimeter dikke bouwvoor is gevormd. Hieronder ligt op de locatie WT1 en in boring 7 van locatie WT2, een pakket veen dat doorloopt tot ongeveer 1,2 meter beneden het maaiveld. Onder dit veen is dekzand aangetroffen met duidelijke sporen van podzolvorming. Deze bestaan uit een inspoelingshorizont die naar beneden toe, via een BC-horizont, geleidelijk aan overgaat in het schone gele zand van de C-horizont.

De podzolvorming op locatie WT1 en op het noordelijke deel van locatie WT2 is waarschijnlijk het gevolg van goede ontwatering in oostelijke richting. Ter plaatse van boorpunt 6 op locatie WT2 dagzoomt het dekzand echter om vervolgens, in oostelijke richting, sterk af te lopen. Naar het zuiden toe duikt de top van het dekzandlandschap namelijk tot een diepte van ongeveer twee meter beneden het maaiveld (boringen 8, 9 en 10). In deze boringen is het dekzand overgroeid met een dik pakket veen. Hieronder is geen podzolvorming opgetreden in het dekzand. Hetzelfde geldt voor locatie WT3. Op deze locatie wordt het dekzand echter overwegend afgedekt door een dik kleipakket (zie figuur 3). Hierdoor is het oorspronkelijk gevormde veen, grotendeels geërodeerd.

In verband met de voor bewoning in de steentijd geschikte omstandigheden, wordt locatie WT1 en voor het noordelijke deel van locatie WT2, karterend booronderzoek geadviseerd. Voor het overige deel van locatie WT2 alsmede voor locatie WT3, geven de resultaten van het booronderzoek geen aanleiding tot het adviseren van vervolgonderzoek.



Figuur 3: Foto van boring 12 met klei dat direct op het grijze ongeoxideerde zand van de C-horizont ligt (geheel rechts).

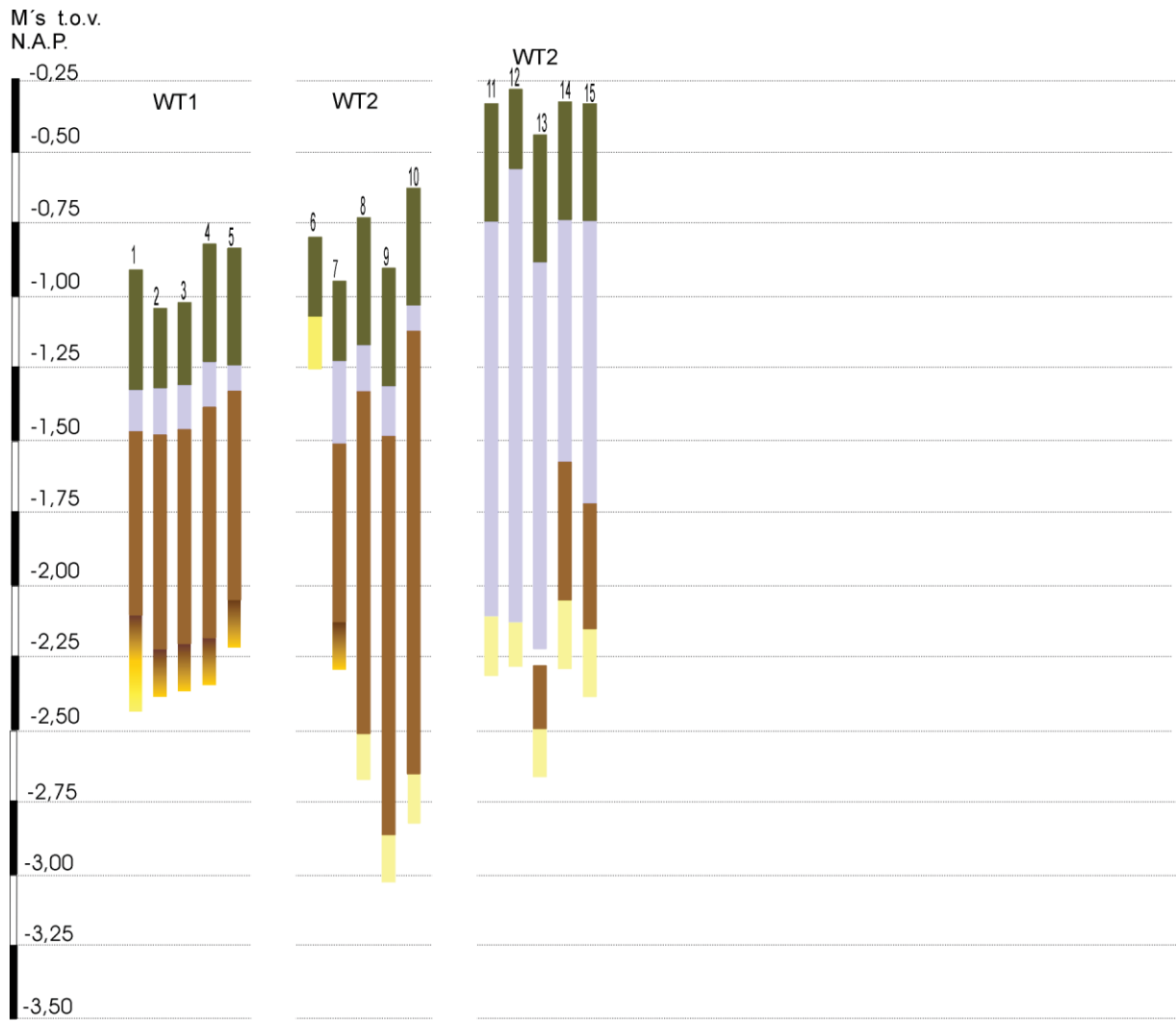

Figuur 4: Boorprofielen WT1, WT 2 en WT3

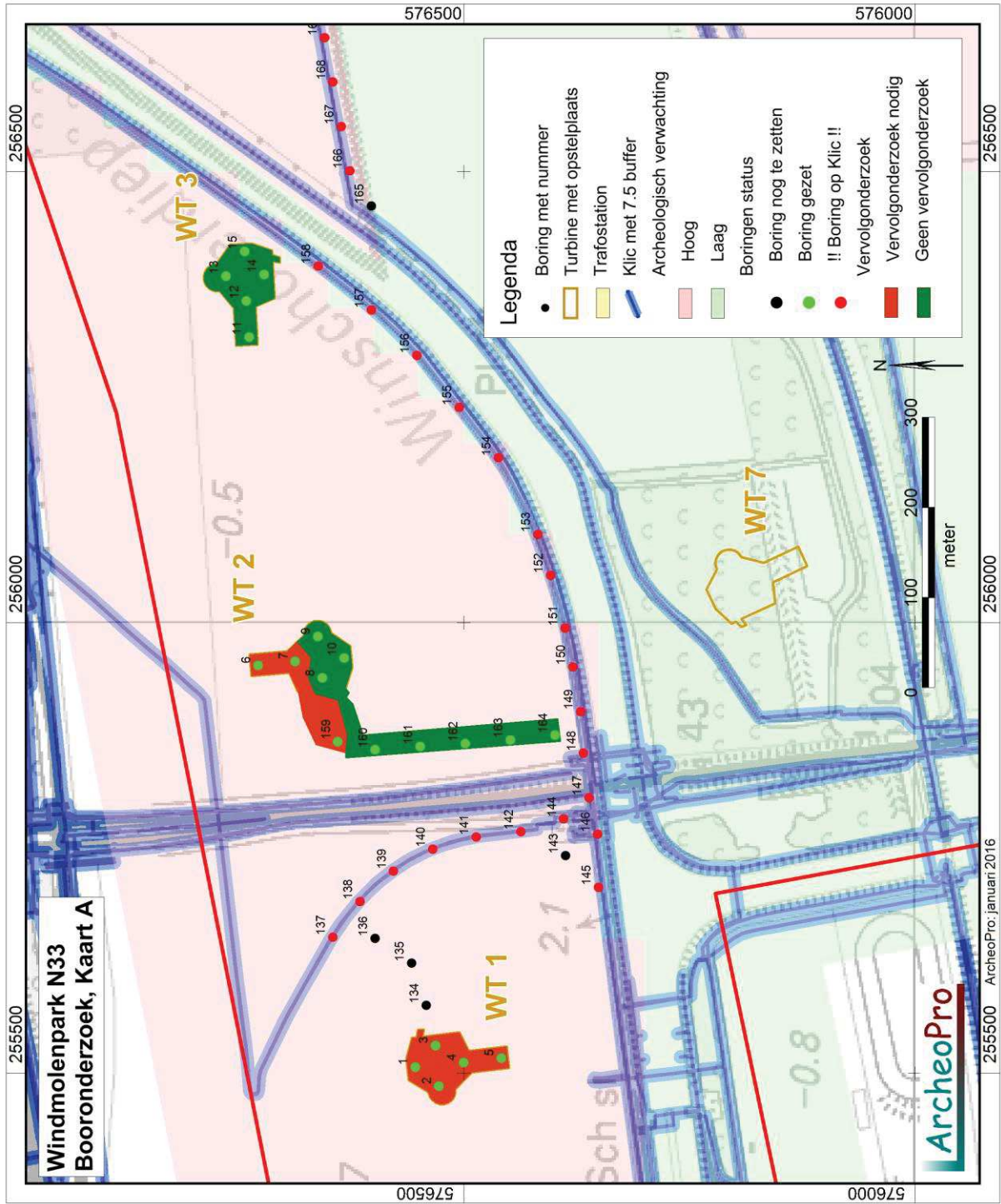

Figuur 5: Boorpuntenkaart WT1, WT 2 en WT3

2.2 WT4, 5, 6, 10 en 11 (boringen 16 tot en met 40)

Onder een dertig tot veertig centimeter dikke bouwvoor is op elk van deze locaties een pakket matig tot sterk zandige klei aangetroffen dat doorloopt tot minimaal zeventig centimeter beneden het maaiveld. Op de boorpunten 19 en 20 van locatie WT4 loopt deze klei door tot een diepte van meer dan twee meter beneden het maaiveld. Tijdens de afzetting van deze klei is het veen op deze boorpunten volledig geërodeerd. Herafgezette brokjes van dit veen zijn aangetroffen in de klei. Op alle overige boorpunten op de locaties WT4, 5, 6, 10 en 11, is onder de klei een dik pakket veen aangetroffen dat doorloopt tot minimaal 1,3 meter beneden het maaiveld. Op de boorpunten 23, 28, 30, 37, 39 en 40, bedraagt deze diepte zelfs twee en een halve meter beneden het maaiveld. Onder het veen is dekzand aangetroffen zonder sporen van podzolvorming (zie figuur 6). Het zand onder het veen is doorworteld in de beginfase van de veenvorming. Onder het doorwortelde zand is slechts ongeoxideerd dekzand aangetroffen. Dit betekent dat het dekzand hier in de steentijd niet geschikt was voor bewoning.

Gezien het bovenstaande wordt voor de locaties WT4, 5, 6, 10 en 11, geen vervolgonderzoek geadviseerd.



Figuur 6: Foto van boring 26 met veen(links) op doorworteld dekzand (midden) met rechts daarvan het grijze ongeoxideerde zand van de C-horizont

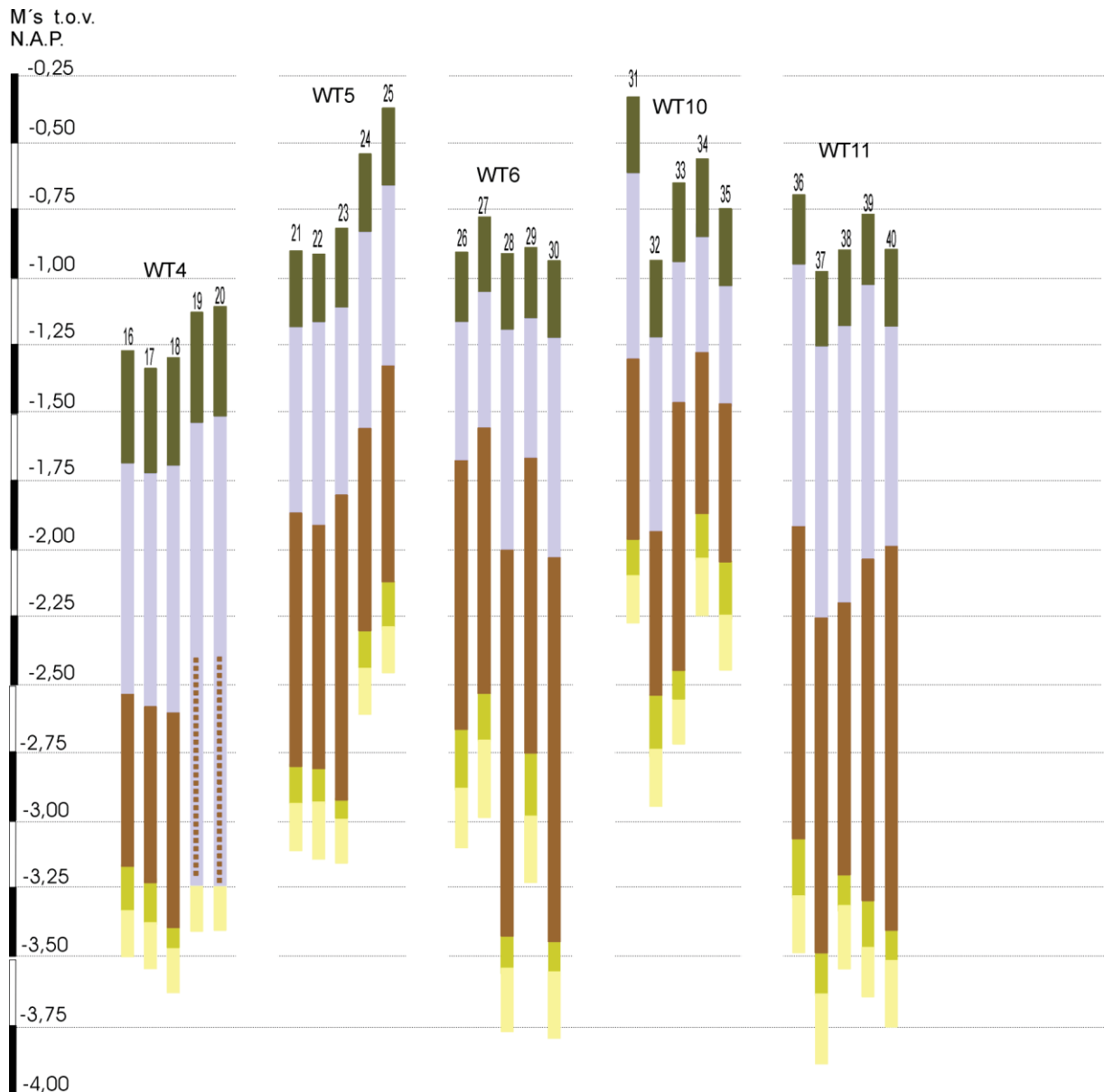

Figuur 7: Boorprofielen WT4, WT5, WT6, WT10 en WT11

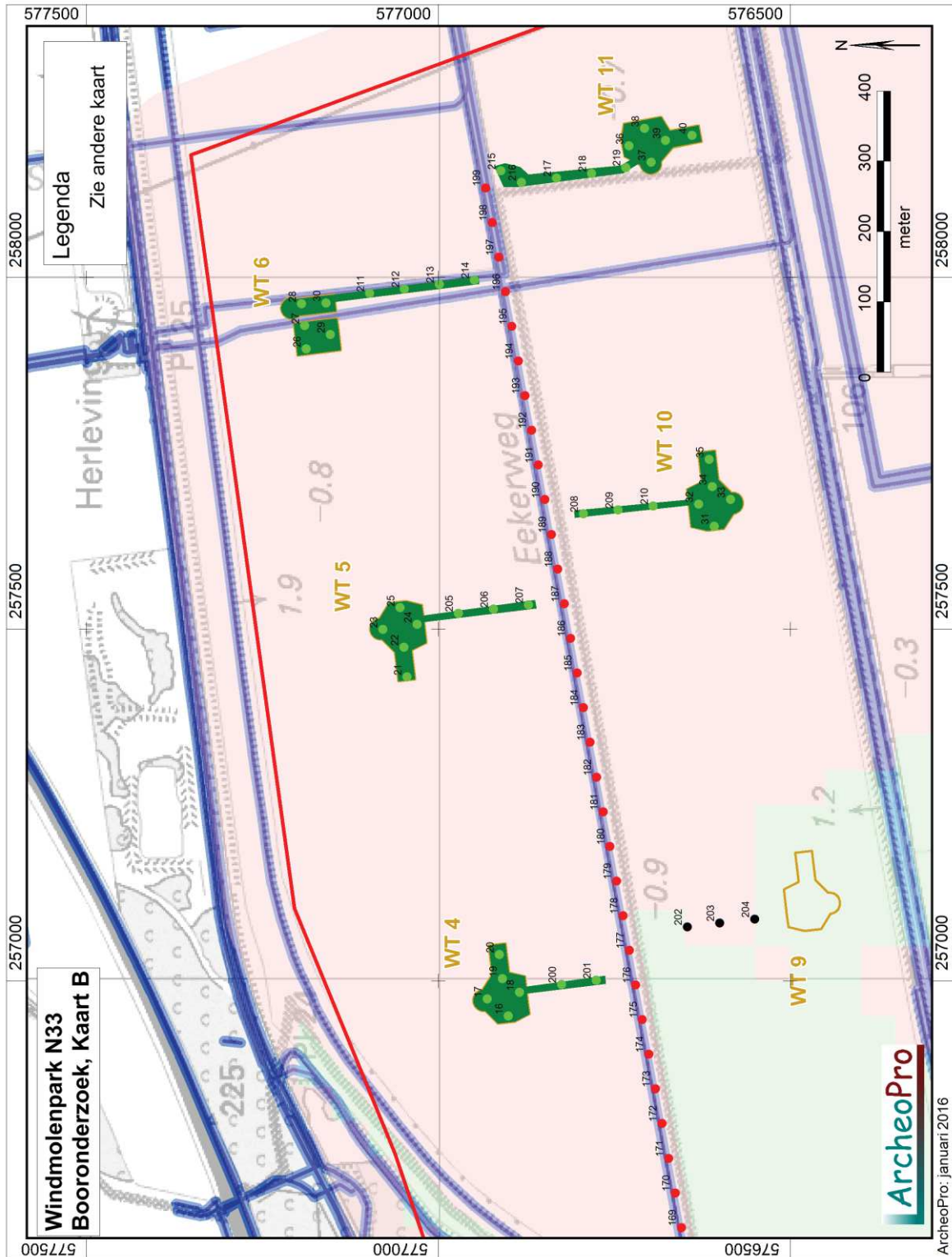

Figuur 8: Boorpuntenkaarten WT4, WT5, WT6, WT10 en WT11

2.3 WT13, 16, 17, 18, 23 en 24 (boringen 41 tot en met 44, 56 tot en met 65 en 84 tot en met 93)

Op boorpunt 42 van locatie WT13 is de bodem tot een diepte van ruim een meter beneden het maaiveld vergraven. Op de overige boorpunten is een dertig tot ruim veertig centimeter dikke bouwvoor aangetroffen. Op de locaties WT13, WT16 en WT23, bestaat deze bouwvoor uit humusrijk zand. Op locatie WT23 is hieronder, vanaf een diepte van ongeveer dertig centimeter beneden het maaiveld, direct het licht geoxideerde, gele zand van de C-horizont aangetroffen. Naar verwachting heeft op deze dekzandhoogte oorspronkelijk podzolvorming plaatsgevonden. De podzolbodem is waarschijnlijk volledig verloren gegaan door de akkerbouw op deze locatie.

Op de locaties WT13 en WT16 is onder de bouwvoor een pakket veen aanwezig met daaronder een dekzandbodem waarin geen podzolvorming heeft plaatsgevonden.

Op de locaties WT17 en WT18 is onder de uit humusrijke, zandige klei bestaande bouwvoor, een pakket matig zandige klei aangetroffen dat doorloopt tot ongeveer veertig centimeter beneden het maaiveld. Hieronder ligt veen dat doorloopt tot 0,6 á 1,2 meter beneden het maaiveld. Onder dit veen is dekzand aangetroffen zonder sporen van podzolvorming. Het zand onder het veen is doorworteld in de beginfase van de veenvorming. Onder het doorwortelde zand is slechts ongeoxideerd dekzand aangetroffen. Dit betekent dat het dekzand hier in de steentijd niet geschikt was voor bewoning.

Op de locaties WT17 en WT18 is onder de uit humusrijke, zandige klei bestaande bouwvoor, een pakket matig zandige klei aangetroffen dat doorloopt tot ongeveer veertig centimeter beneden het maaiveld. Hieronder ligt veen dat doorloopt tot 0,6 á 1,2 meter beneden het maaiveld. Onder dit veen is dekzand aangetroffen zonder sporen van podzolvorming. Het zand onder het veen is doorworteld in de beginfase van de veenvorming. Onder het doorwortelde zand is slechts ongeoxideerd dekzand aangetroffen. Dit betekent dat het dekzand hier in de steentijd niet geschikt was voor bewoning.

Op de locatie WT24 is onder de uit klei bestaande bouwvoor op de boorpunten 89 en 93 een pakket veen aanwezig met daaronder een dekzandbodem waarin geen podzolvorming heeft plaatsgevonden. Het dekzand is hier ongeoxideerd. Ter plaatse van de boorpunten 90, 91 en 92 is onder de bouwvoor een deels kapot geploegde BC-horizont aangetroffen. Op dit deel van WT24 heeft derhalve wel podzolvorming plaatsgevonden.

Gezien de tijdens de steentijd voor bewoning ongeschikte dekzandondergrond op de locaties WT13, 16, 17 en 18, wordt op deze locaties geen vervolgonderzoek geadviseerd. Op de dekzandkop waarop locatie WT23 ligt, hebben naar verwachting in de steentijd goede bewoningsomstandigheden geheerst. Omdat het dekzand hier dagzoomt, wordt hier de uitvoering van een oppervlaktekartering geadviseerd. Indien de oppervlaktevondstzichtbaarheid onvoldoende is, dient karterend booronderzoek plaats te vinden. Dit zelfde advies geldt voor het deel van locatie WT24, rond de boorpunten 90, 91 en 92.



Figuur 9: Foto van boring 61 met in het midden de geïrodeerde top van het veen (rechts)

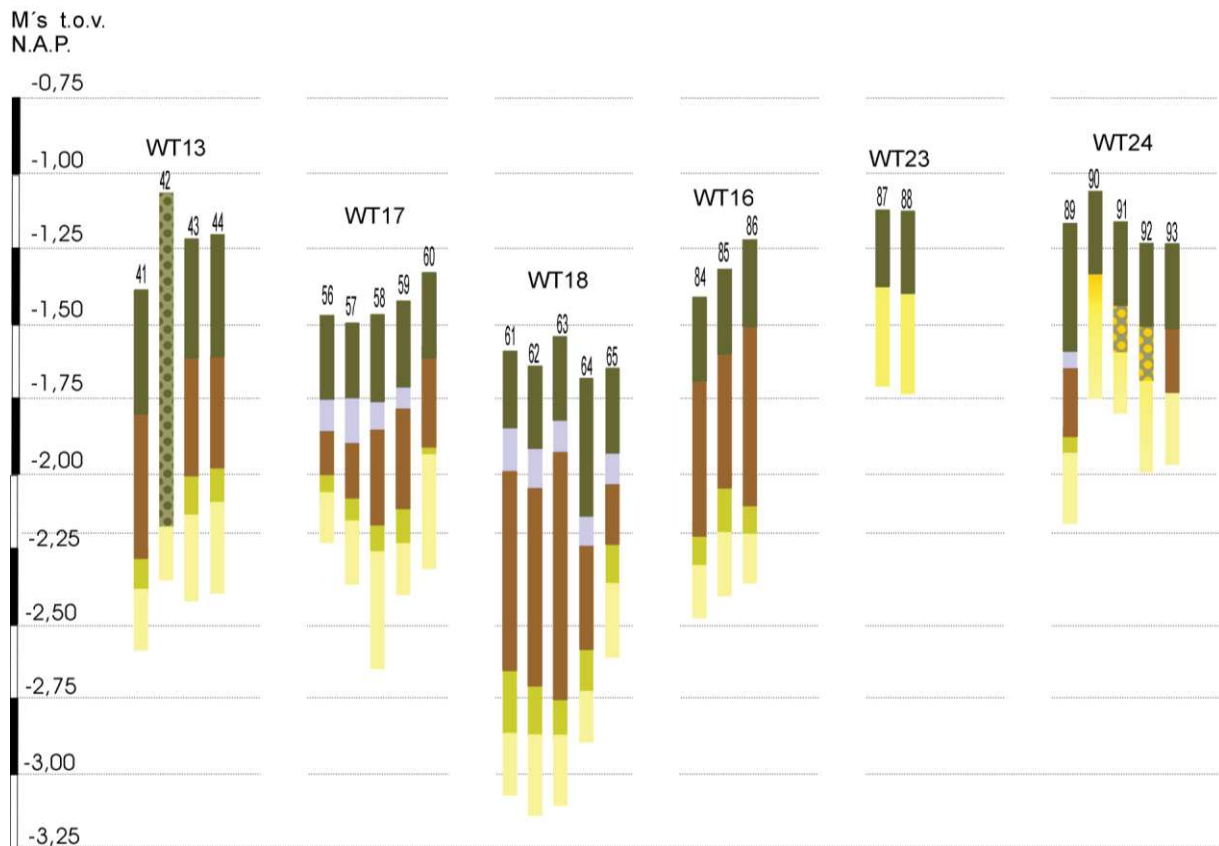

Figuur 10: Boorprofielen WT13, WT16, WT17, WT18, WT23 en WT24

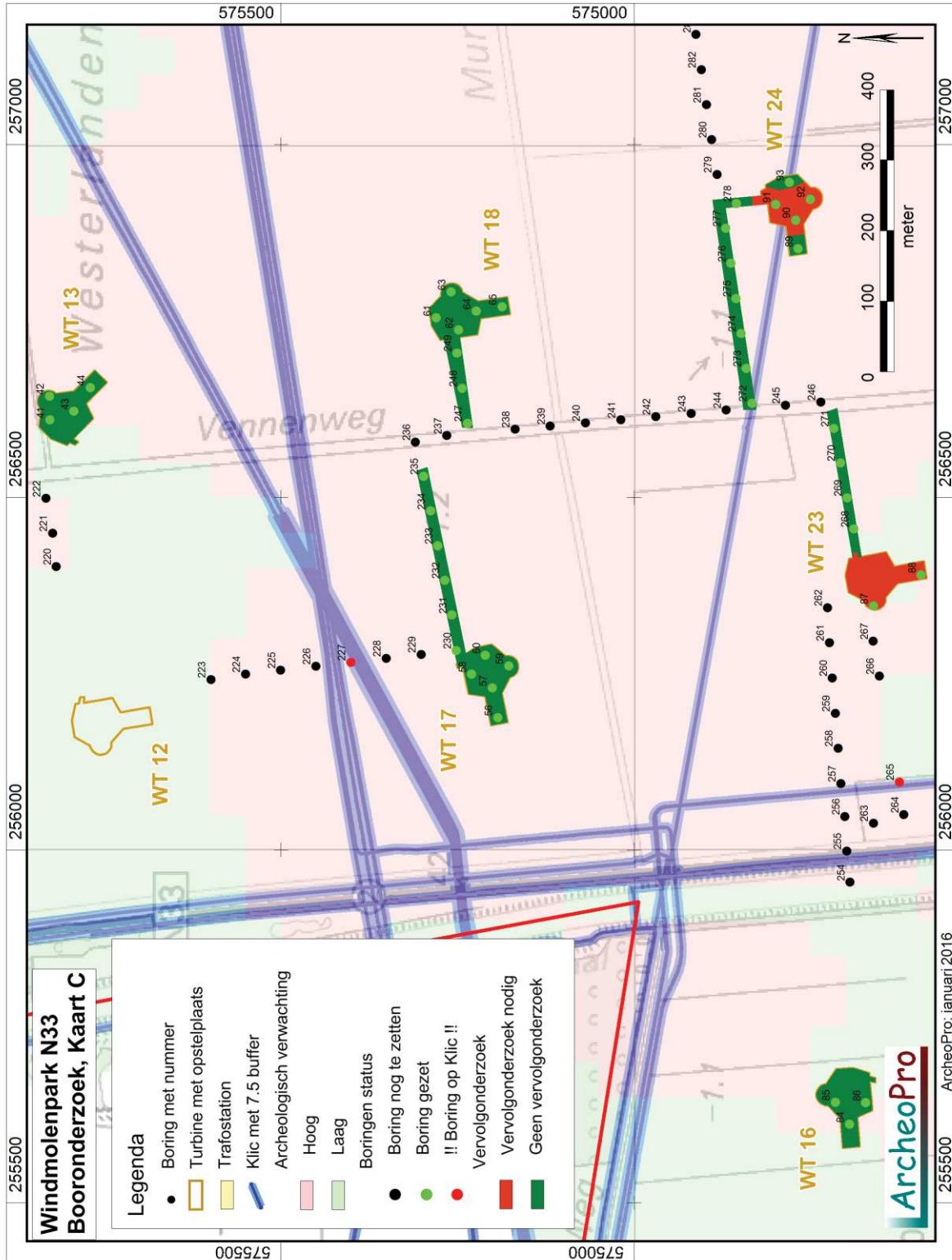

Figuur 11: Boorpuntenkaart WT13, WT16, WT17, WT18, WT23 en WT24

2.4 WT1, 19, 20, 21, 26 en 27 (boringen 51 tot en met 55, 66 tot en met 70, 74 tot en met 83 en 94 tot en met 103)

Op al deze locaties is een dertig tot ruim veertig centimeter dikke bouwvoor aangetroffen die bestaat uit humusrijke klei met daaronder een pakket matig tot sterk zandige klei van enkele centimeters tot enkele decimeters dikte. Op locatie WT21 is dit kleipakket het dikst (ongeveer een halve meter) en gaat dit over in een dik pakket veen waarvan de top is geërodeerd (zie figuur 12). Het veenpakket loopt door tot minimaal twee en een halve meter beneden het maaiveld. Op alle overige locaties is binnen een meter beneden het maaiveld, dekzand aangetroffen.

Op de locaties WT19 en WT26 is onder de bouwvoor een pakket veen aanwezig met daaronder een dekzandbodem waarin geen podzolvorming heeft plaatsgevonden. Het zand onder het veen is doorworteld in de beginfase van de veenvorming. Onder het doorwortelde zand is slechts ongeoxideerd dekzand aangetroffen (zie figuur 12). Dit betekent dat het dekzand hier in de steentijd niet geschikt was voor bewoning. Op de locaties 14, 20 en 27, is dit deels eveneens het geval. Op deze locaties is echter in de boringen 53, 56, 75, 76, 77, 78, 102 en 103, dekzand aangetroffen met onmiskenbare sporen van podzolvorming. Deze bestaan uit een inspoelingshorizont die via een BC-horizont overgaat in licht geoxideerd zand van de C-horizont. In de boringen 78 van locatie WT20 en boring 102 van locatie WT27, zijn in de top hiervan, houtskoolspikkels aangetroffen.

Gezien de tijdens de steentijd voor bewoning geschikte dekzandondergrond op delen van de locaties WT14, 20 en 27, wordt op deze vervolgonderzoek geadviseerd. Gezien de afdekking met veen en klei, is hier karterend booronderzoek benodigd rond de boorpunten 53, 54, 55, 75 tot en met 78, 102 en 103. Op de overige delen van deze locaties, alsmede op de gehele locaties WT19, WT21 en WT26, geven de resultaten van het booronderzoek geen aanleiding tot het adviseren van vervolgonderzoek.

Ten oosten van locatie WT21 zijn in boring 338 zeer dunne laagjes verkoold materiaal aangetroffen (zie figuur 13). Met het blote oog waren vijf tot tien afzonderlijke laagjes waarneembaar. Dergelijke brandlaagjes worden veelvuldig aangetroffen in de (voormalige) kweldergebieden van Noord-Nederland. Bij bodemmicromorfologische bestudering van de klei waarin dergelijke brandlaagjes voorkomen (Exaltus & Kortekaas 2008), is gebleken dat het werkelijke aantal laagjes groter is dan het aantal dat met het blote oog zichtbaar is en dat deze de neerslag vormen van branden die *in situ* hebben gewoed. Het betrof branden waarbij de natuurlijke kruidachtige vegetatie werd verbrand. Gezien de aanwezigheid van tussenliggende kleilaagjes van enkele millimeters dikte, lijken deze branden jaarlijks te hebben plaatsgevonden. Door de (niet opgegeten) verdorde vegetatie van het voorgaande seizoen te verbranden werd de bodem verrijkt en de hergroei van nieuwe vegetatie versterkt. Dergelijke laagjes konden vooral ontstaan in een milieu waarin aanwezige vegetatie tot versnelde opslibbing zorgde. Hernieuwde overslibbing zorgde ervoor dat brandlaagjes vaak bewaard bleven. Zulke gebieden waren wel geschikt voor het weiden van vee maar niet voor bewoning. Na verloop van tijd werden dergelijke gebieden door de voortgaande opslibbing soms echter wel geschikt voor bewoning. Dit lijkt ook hier het geval geweest te zijn. Boven de brandlaagjes is in boring 338, namelijk een vegetatie-horizont met houtskool aangetroffen op een kleipakket met brandlaagjes. In de omgeving van dit boorpunt is derhalve karterend booronderzoek vereist dat is gericht op het opsporen van door een archeologische laag gekenmerkte vindplaatsen in klei.



Figuur 12: Foto van boring 338 met in het midden de vegetatie-horizont met daarin houtskoolspikkels, en rechts daarvan klei met vijf tot tien brandlaagjes (de dunne donkergrijze lijntjes)

M's t.o.v.
N.A.P.

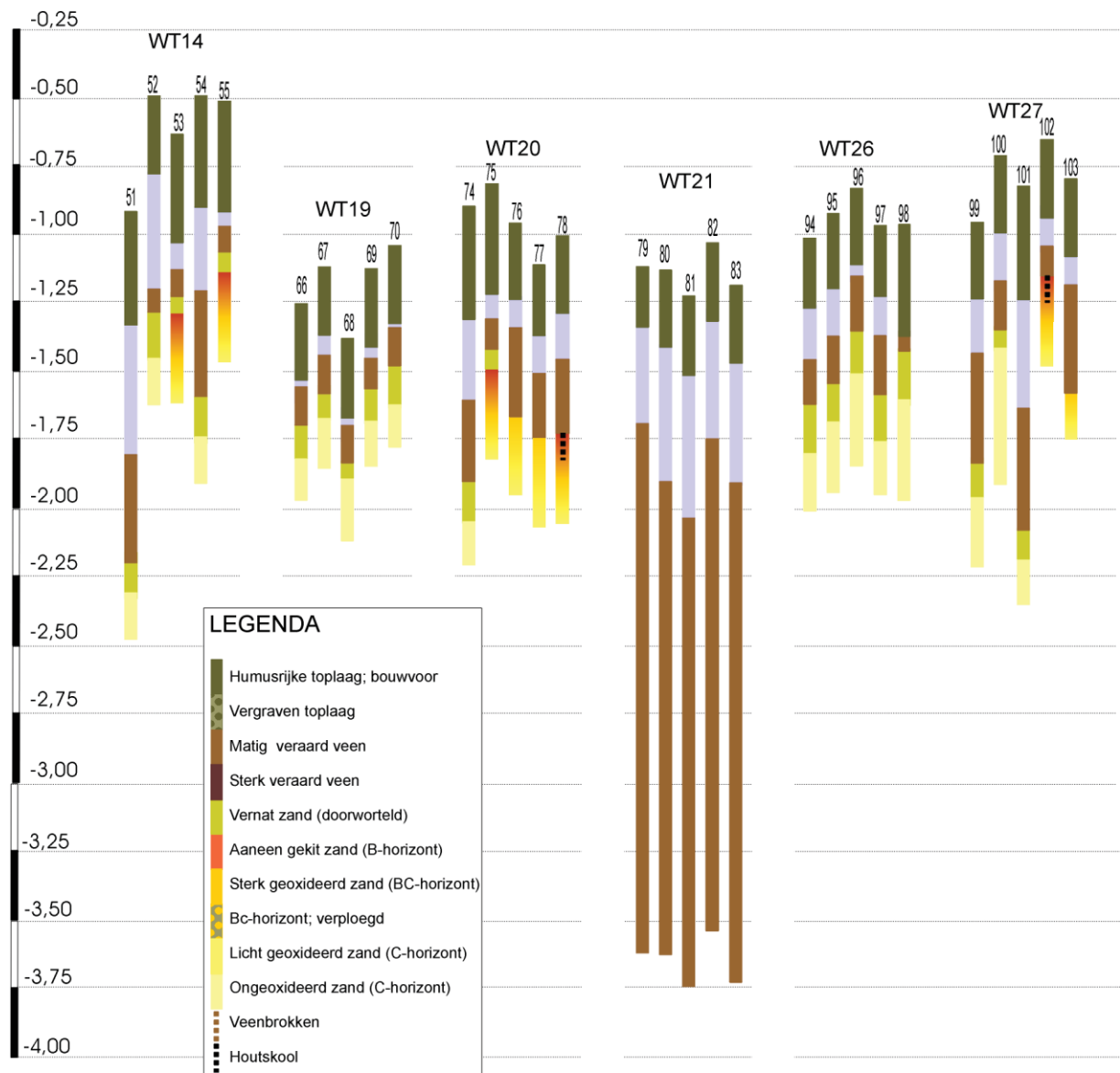

Figuur 13: Boorprofielen WT14, WT19, WT20, WT21 , WT26 enWT27

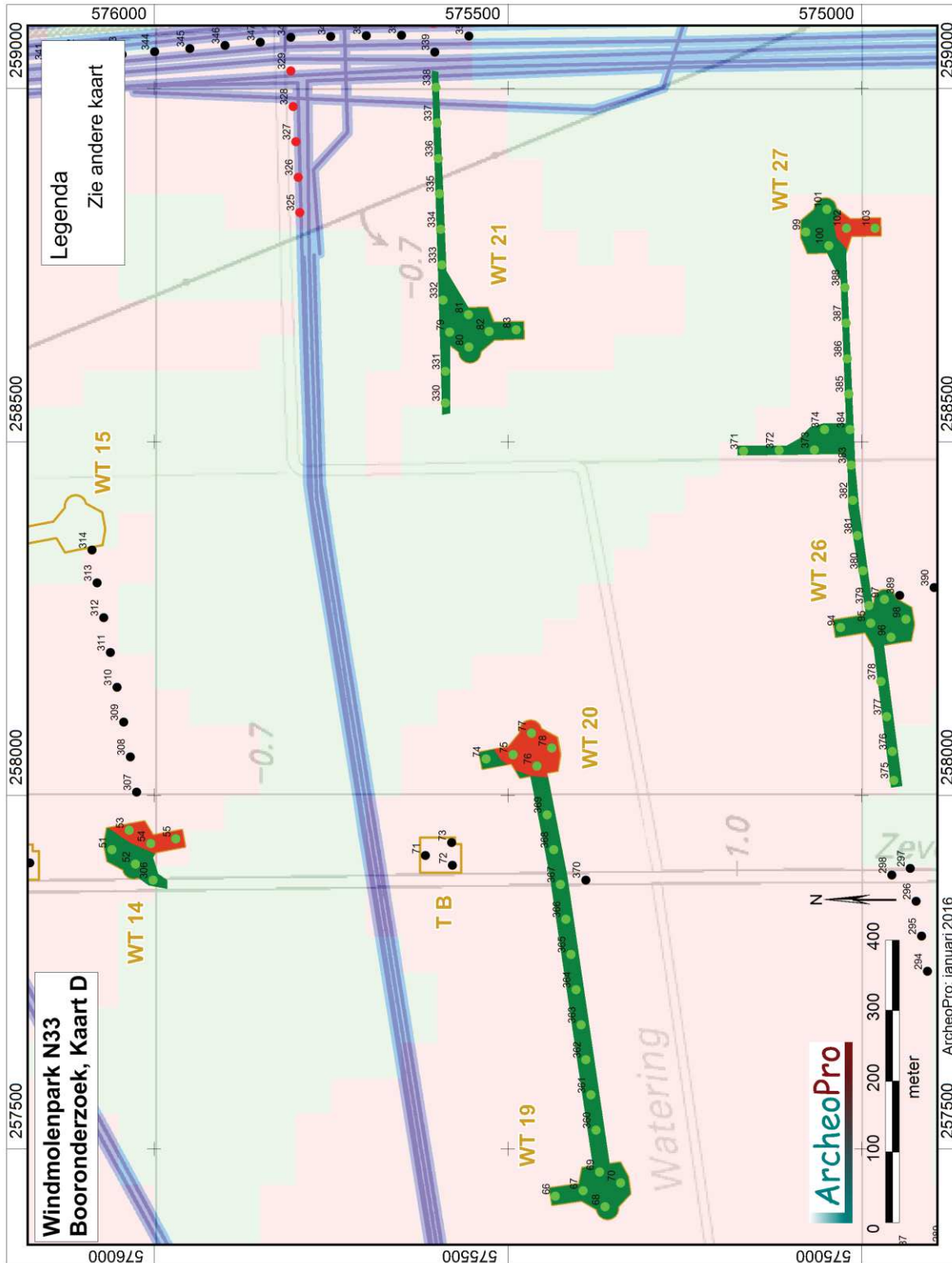

Figuur 14: Boorpuntenkaart WT14, WT19, WT20, WT21, WT26 en WT27

2.5 WT28, 29, 30, 31, 33 en 34 (boringen 104 tot en met 133)

Op turbinelocatie 28 bleek de oorspronkelijke podzolbodem tot grote diepte verstoord te zijn. De vondstzichtbaarheid was hier zodanig dat al tijdens het verkennende booronderzoek een oppervlaktekartering kon worden uitgevoerd. Dit heeft geen relevante archeologische indicatoren opgeleverd. Gezien de diepe bodemverstoring en het ontbreken van archeologische indicatoren wordt voor deze locatie derhalve geen vervolgonderzoek geadviseerd.

Op locatie WT31 is onder een bouwvoor van bijna een halve meter dikte een tien tot dertig centimeter dik pakket veen aangetroffen met daaronder dekzand zonder sporen van podzolvorming. Het zand onder het veen is doorworteld in de beginfase van de veenvorming. Onder het doorwortelde zand is slechts ongeoxideerd dekzand aangetroffen. Dit betekent dat het dekzand hier in de steentijd niet geschikt was voor bewoning. Hier wordt derhalve geen vervolgonderzoek geadviseerd.

Op de turbinelocaties 29, 30, 33 en 34 ligt het (ongeroderde) dekzand direct onder de bouwvoor (zie figuur 15). Hierin zijn podzolbodems gevormd die nog grotendeels intact zijn. Op deze locaties wordt de uitvoering van een oppervlaktekartering aanbevolen zodra de gewasresten van het land zijn en/of het geploegde oppervlak voldoende is uitgerend.



Figuur 15: Foto van boring 116 met grotendeels intacte podzolbodem (rechts) direct onder de bouwvoor

M's t.o.v.
N.A.P.

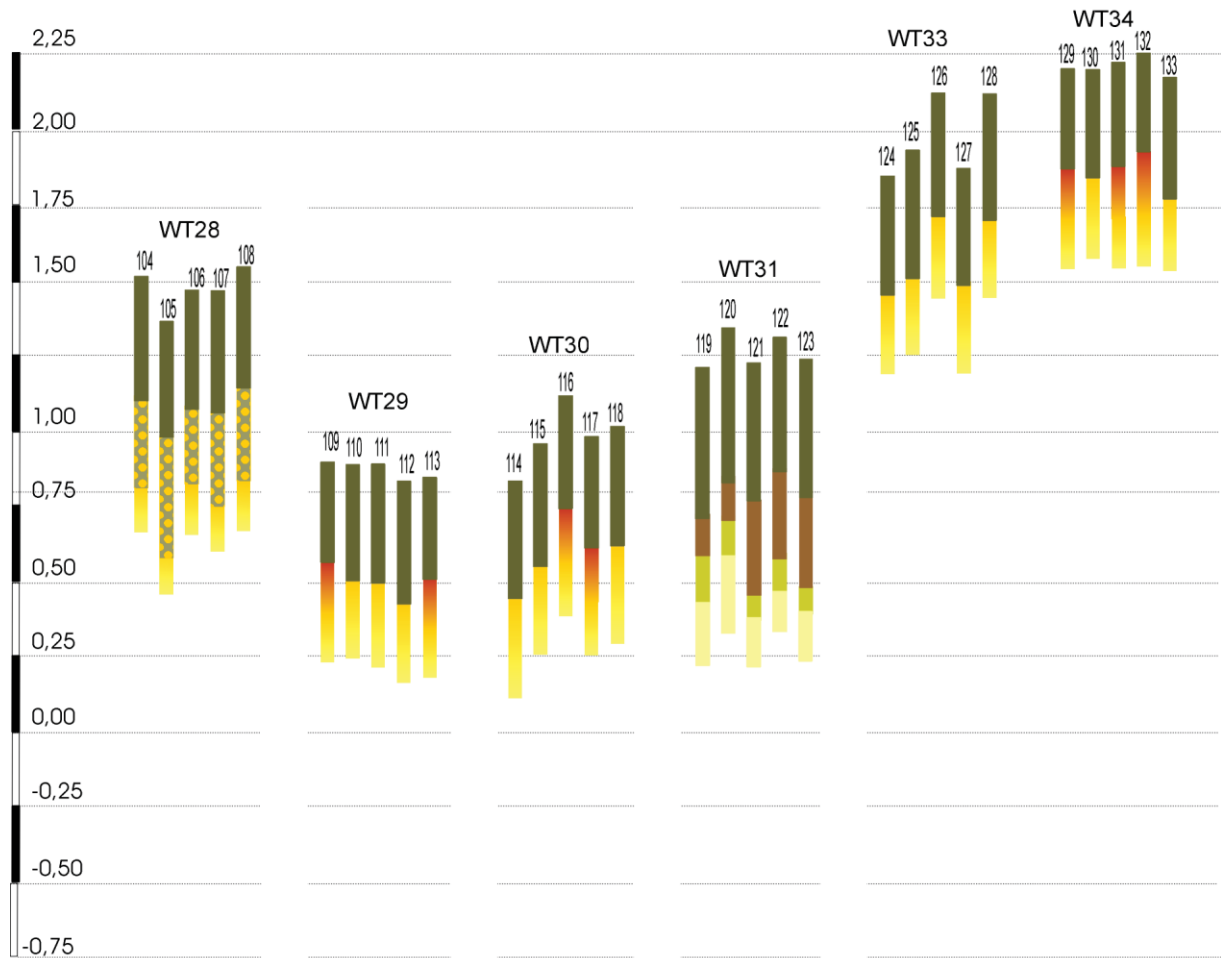

Figuur 16: Boorprofielen WT28, WT29, WT30, WT31 , WT33 en WT34

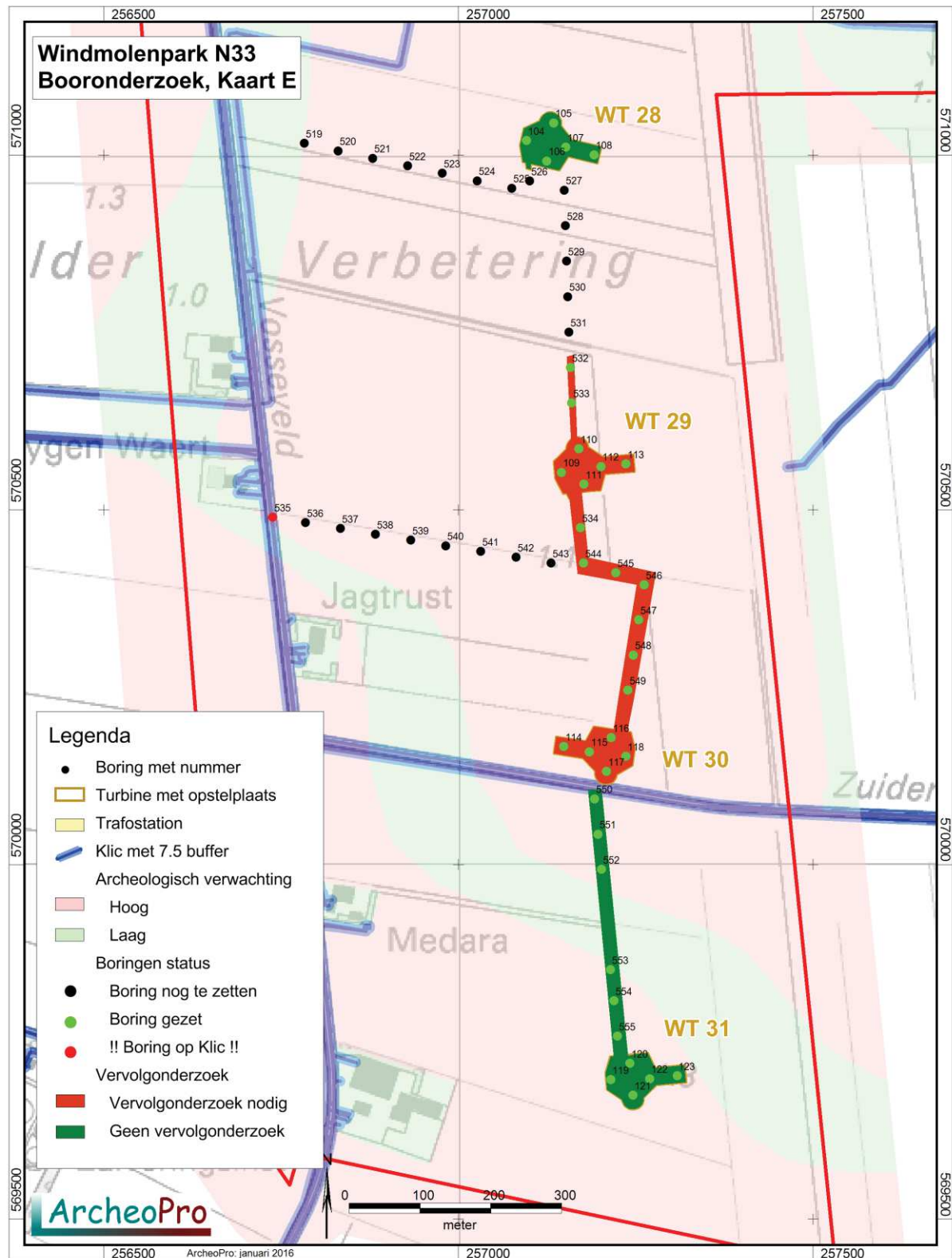

Figuur 17a: Boorpuntenkaart WT28, WT29, WT30 en WT31

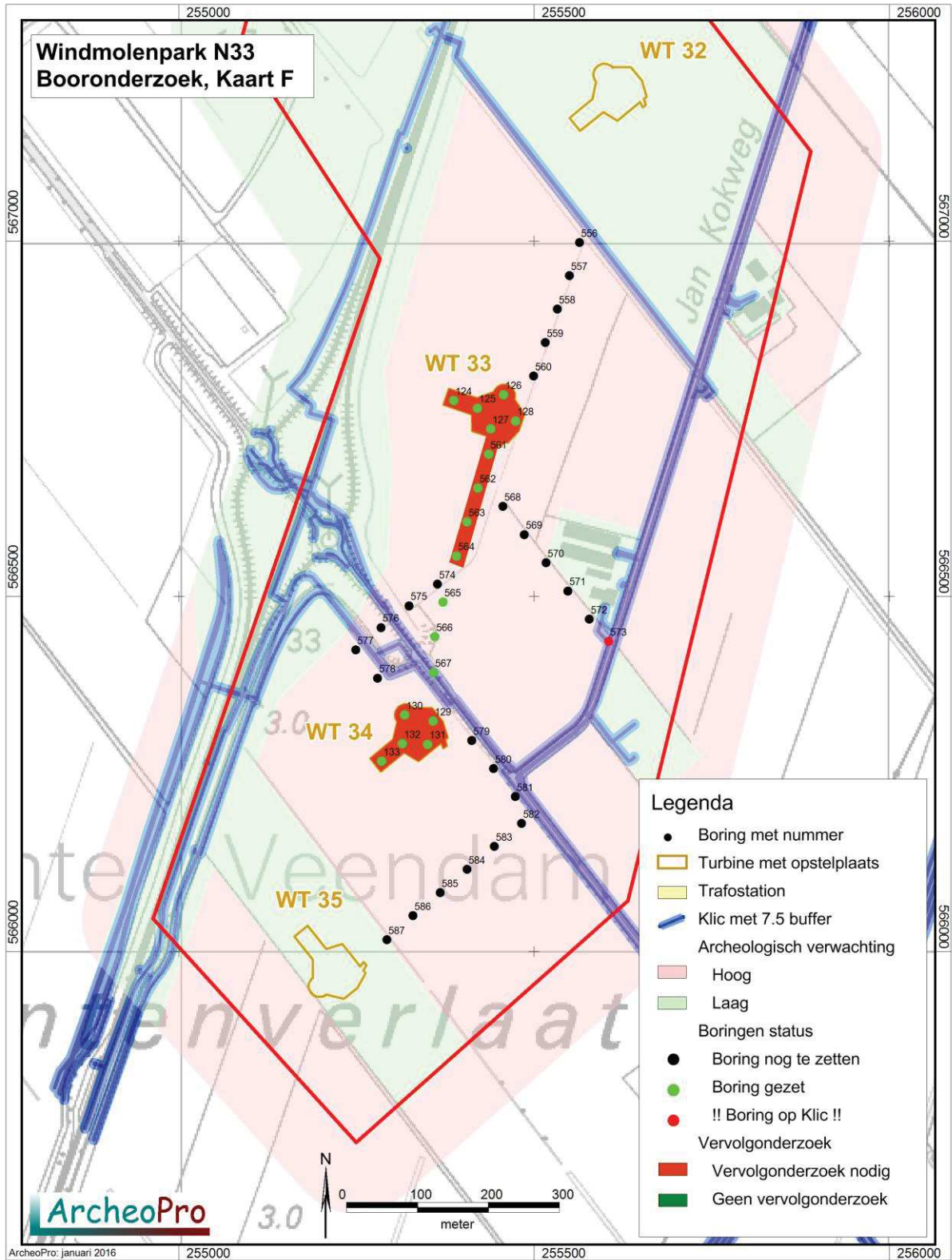

Figuur 17b: Boorpuntenkaart WT33 en WT34

3. Conclusies en aanbevelingen

In de tweede week van januari 2016 is door ArcheoPro verkennend booronderzoek uitgevoerd op 26 turbinelocaties van toekomstig windpark N33. Het betreft de locaties waarvan tijdens het bureauonderzoek is vastgesteld dat hier conform de gemeentelijke beleidskaarten een onderzoeksverplichting geldt. De betreffende locaties zijn opgesomd in de onderstaande tabel waarin per onderzochte locatie de resultaten in het kort zijn vermeld met vervolgens een beknopt advies.

Op een aantal van de geplande turbinelocaties heeft in de top van het dekzand geen bodemvorming plaatsgevonden die wijst op droge omstandigheden waarin bewoning mogelijk was. Hier bestaat de bodem uit grijs zand waarvan de top in het beginstadium van de veenvorming is doorworteld (en soms enigszins verspoeld). Dit is het geval op de turbinelocaties: 3, 4, 5, 6, 10, 11, 13, 16, 17, 18, 19, 21, 26, en 31. Voor deze locaties geven de resultaten van het booronderzoek geen aanleiding tot het adviseren van vervolgonderzoek.

Op de turbinelocatie 1 is de dekzandondergrond eveneens afgedekt door een dik pakket veen en klei. Ten oosten van deze locatie loopt het dekzandlandschap echter sterk af waardoor de dekzandbodem hier oorspronkelijk goed ontwaterd was en er podzolbodems konden ontstaan. Voor deze locatie wordt derhalve karterend booronderzoek geadviseerd.

Op de turbinelocaties 23, 29, 30, 33 en 34 ligt het (ongerode) dekzand direct onder de bouwvoor. Hierin zijn podzolbodems gevormd die nog grotendeels intact zijn. Op deze locaties wordt de uitvoering van een oppervlaktekartering aanbevolen zodra de gewasresten van het land zijn en/of het geploegde oppervlak voldoende is uitgeregend. Indien de uitvoering van een oppervlaktekartering niet mogelijk is, dient in plaats hiervan, karterend booronderzoek te worden uitgevoerd.

Op de turbinelocaties 2, 14, 20, 24 en 27 is een zonering aangetroffen met op een deel van de planlocatie een diep gelegen dekzandbodem zonder bodemvorming en op het overige deel, ondiep gelegen dekzand met podzolvorming. Op deze locaties wordt derhalve een gedeeltelijke karterend onderzoek aanbevolen.

Op turbinelocatie 28 bleek de oorspronkelijke podzolbodem tot grote diepte verstoord te zijn. De vondstzichtbaarheid was hier zodanig dat al tijdens het verkennende booronderzoek een oppervlaktekartering kon worden uitgevoerd. Dit heeft geen relevante archeologische indicatoren opgeleverd. Gezien de diepe bodemverstoring en het ontbreken van archeologische indicatoren, wordt ook voor deze locatie derhalve geen vervolgonderzoek geadviseerd.

Op een aantal locaties zijn de boringen tussen de nabijgelegen weg en de turbinelocatie eveneens gezet. Over het geheel genomen geldt hiervoor hetzelfde advies als voor de nabijgelegen turbinelocaties. Ten oosten van turbinelocatie 21, is echter in boring 338 op 80 cm -mv, een vegetatie-horizont met houtskool aangetroffen op een kleipakket met brandlaagjes. In de omgeving van dit boorpunt is derhalve karterend booronderzoek vereist dat is gericht op het opsporen van door een archeologische laag gekenmerkte vindplaatsen in klei. In geen van de overige boringen zijn in de boven het dekzand gelegen afzettingen, archeologische indicatoren aangetroffen.

TABEL 1

Locatie	resultaat	vervolgonderzoek
WT1	Podzolbodems afgedekt door 1,2 m klei op veen	Karterend booronderzoek bij bodemingrepen dieper dan 1 m -Mv
WT2	Plaatselijk dagzomend dekzand aflopend in zuidelijke en oostelijke richting naar slecht ontwaterde zandbodems op 1,5 m klei op veen	Oppervlaktekartering en karterend booronderzoek rond boorpunten 6, 7 en 159
WT3	Slecht ontwaterde zandbodems op 1,5 m klei op veen	geen
WT4	Slecht ontwaterde zandbodems op ruim 2 m klei op veen	geen
WT5	Slecht ontwaterde zandbodems op 1,5 m klei op veen	geen
WT6	Slecht ontwaterde zandbodems op ruim 2 m klei op veen	geen
WT10	Slecht ontwaterde zandbodems op ruim 1 m klei op veen	geen
WT11	Slecht ontwaterde zandbodems op ruim 2 m klei op veen	geen
WT13	Slecht ontwaterde zandbodems op bijna 1 m klei op veen	geen
WT14	(Podzol)bodems afgedekt door 0,5 tot 1,2 m klei op veen	Karterend booronderzoek rond boorpunten 53, 54 , 55
WT16	Slecht ontwaterde zandbodems op 1 m klei op veen	geen
WT17	Slecht ontwaterde zandbodems op 1 m klei op veen	geen
WT18	Slecht ontwaterde zandbodems op 1 m klei op veen	geen
WT19	Slecht ontwaterde zandbodems op 0,5 m klei op veen	geen
WT20	(Podzol)bodems afgedekt door 0,5 tot 1,2 m klei op veen. In boring 78 houtskool in top zand	Karterend booronderzoek rond boorpunten 75 t/m 78
WT21	Slecht ontwaterde zandbodems op ruim 2 m klei op veen	geen
WT23	Aangeploegd dekzand	Oppervlaktekartering gehele planlocatie
WT24	Podzolbodems afgedekt door 0,5 m klei op veen rond boorpunten 90, 91 en 92	Karterend booronderzoek rond boorpunten 90, 91 en 92
WT26	Slecht ontwaterde zandbodems op 0,5 m klei op veen	geen
WT27	Podzolbodems afgedekt door 0,5 m klei op veen rond boorpunten 102 en 103	Karterend booronderzoek rond boorpunten 102 en 103
WT28	Stukgeploegde podzolbodems ; oppervlakte gekarteerd	geen
WT29	Deels intacte Podzolbodems direct onder bouwvoor	Karterend booronderzoek of oppervlaktekartering na ploegen
WT30	Deels intacte Podzolbodems direct onder bouwvoor	Karterend booronderzoek of oppervlaktekartering na ploegen
WT31	Slecht ontwaterde zandbodems onder veen	geen
WT33	Deels intacte Podzolbodems direct onder bouwvoor	Oppervlaktekartering
WT34	Deels intacte Podzolbodems direct onder bouwvoor	Oppervlaktekartering

Voor alle zones waarin geen archeologisch vervolgonderzoek vereist is, blijft onverminderd van kracht dat indien hier tijdens of voorafgaande aan de geplande werkzaamheden archeologische materialen en/of sporen aangetroffen worden, deze gemeld dienen te worden bij de betreffende gemeente, conform Monumentenwet 1988, laatste wijziging van 1 september 2007, paragraaf 7, artikel 53 en verder.

Verklarende woordenlijst

AHN Actueel Hoogtebestand Nederland.
AMK Archeologische Monumentenkaart.
ASB Archeologische Standaard Boorbeschrijving.
Archis Archeologisch Informatie Systeem.
BP: Before Present (present = 1950)
GIS Geografische InformatieSystemen.
GPS Global Positioning System.
IKAW Indicatieve kaart van archeologische waarden
IVO Inventariserend VeldOnderzoek.
KNA Kwaliteitsnorm Nederlandse Archeologie.
-mv Onder maaiveld.
NAP Normaal Amsterdams Peil
PVA Plan van Aanpak.
PVE Programma van Eisen.
RCE Rijksdienst voor het Cultureel Erfgoed.
SBB Standaard Boor Beschrijvingsmethode.
SIKB: Stichting Infrastructuur Kwaliteitsborging Bodembeheer

Archeologische tijdschaal

Periode	Datering	
Midden- en Laat Paleolithicum (oude steentijd)	250.000	- 9000
Mesolithicum (midden steentijd)	9000	- 4500
Neolithicum (nieuwe steentijd)	4500	- 2000
Bronstijd	2000	- 800
IJzertijd	800	- 12 v. chr.
Romeinse tijd	12 v chr.	- 500 n. chr.
Vroege middeleeuwen	500	- 1000
Volle middeleeuwen	1000	- 1250
Late middeleeuwen	1250	- 1500
Nieuwe tijd	1500	- heden

Bronnen

Grote historische Provincie Atlas van Nederland; deel 2 Noord-Nederland 1838-1857 1:50.000. Topografische dienst Wolters Noordhoff Groningen 1990

Grote topografische atlas van Nederland 1:50.000 Deel 2 Noord-Nederland. Topografische dienst. Wolters Noordhoff Groningen 1997

Kadastrale minuut 1830 met aanwijzende tafels, (www.watwaswaar.nl)

Kadaster Topografische Dienst, Top25Raster, Top10Vector, GBKN kaarten, Emmen 2008

Luchtfoto, <http://maps.google.nl>

Rijksdienst voor het Cultureel Erfgoed, IKAW 2 (Indicatieve kaart Archeologische Waarden), Amersfoort.

Rijksdienst voor het Cultureel Erfgoed, AMK (Archeologische monumentenkaart), Amersfoort.

Rijksdienst voor het Cultureel Erfgoed, ARCHIS II (Archeologisch Informatie Systeem), <http://archis2.archis.nl/>

Rijkswaterstaat, Servicedesk Data, AHN (Actueel Hoogtebestand Nederland), Delft.

Stichting voor Bodemkartering, Bodemkaart van Nederland 1:50.000. Wageningen, 1968.

Stichting voor Bodemkartering: Geomorfologische kaart van Nederland 1:50.000, Staring Centrum, Wageningen, 1989

Stichting voor Bodemkartering, Geologische kaart van Nederland 1:50.000. Wageningen, 1968.

Twaalf provinciën 2007. Atlas van topografische kaarten. Nederland 1955-1965. Uitgeverij twaalf provinciën. Landsmeer.

Literatuur

Aalbersberg, G, J.L. van Beek en J. Jans, 2007. Aardgastransportleidingtrace Midwolda-Tripscompagnie, RAAP-rapport-1584

Cate, J. A. M. ten. A. F. van Holst, H. Kleijer en J. Stolp, 1995. Handleiding bodemgeografisch onderzoek; richtlijnen en voorschriften. Deel A: Bodem. Wageningen, DLO-Staring Centrum. Technisch Document 19A.

Cohen, K.M. & E. Stouthamer, 2012. Beknopte toelichting bij het digitaal basisbestand paleogeografie van de Rijn-Maas Delta, Utrecht, 2012.

Es. Van W.A., Sarfatij, H. & P.J. Woltering (red.) 1988. Archeologie in Nederland; De rijkdom van het bodemarchief. Rijksdienst voor het Oudheidkundig Bodemonderzoek. Amersfoort.

Exaltus, R. P. & G. Kortekaas, 2008. prehistorische branden op Groningse kwelders. Paleo-aktueel 19 Groningen.

Hielkema, J.B., 2011, De Oude Weg te Meeden. Aardgastransportleidingtrace, Midwolda-Tripscompagnie (A-666). Archeologische begeleiding, RAAP-rapport-2312

Kuiper, M. 2006/2007. Atlas van topografische kaarten Nederland, 1955-1965. Uitgeverij 12 Provinciën, Landsmeer.

Leidraad inventariserend veldonderzoek; Deel: karterend booronderzoek (SIKB, 2006)

Bijlage 1: Boortabel

Soort boring	BAR
Projectnummer	15-220
Projectnaam	Booronderzoek Windpark
Deelgebied	Nvt
Organisatie	ArcheoPro
OM-nummer	
coördinaatsysteem	RD2000
Coördinaatsysteemdatum	ETRS89
Locatiebepaling	GPS en meetlint
Referentievlak	NAP
Bepaling maaiveldhoogte	AHN - Waterpas
Boormethode	Guts en edelman
Boordiameter	3 cm en 15 cm
Oprichtgever	Pondera

Boorbeschrijving volgens ASB 5.1																			
Boor Nr	LDO	Lithologie						Kleur				Overige kenmerken							AIS
		GD	B K	BS	BZ	B V	B H	HK	TK	IK	VLK	CO	PLH	VS	SS T	BHN	BI	GI	
1	40	K			2		3	BR		DO								BOV	
	60	K			2			GR			OR	MST							GET
	120	V						BR		DO									
	135	Z				1		RO	BR	DO			DW			BHB		DEZ	
	155	Z						GE								BHC		DEZ	
2	30	K			2		3	BR		DO								BOV	
	45	K			2			GR			OR	MST						GET	
	120	V						BR		DO									
	130	Z				1		RO	BR	DO			DW			BHB		DEZ	
	150	Z						GE								BHC		DEZ	
3	30	K			2		3	BR		DO								BOV	
	45	K			2			GR			OR	MST						GET	
	120	V						BR		DO									
	130	Z				1		RO	BR	DO			DW			BHB		DEZ	
	150	Z						GE								BHC		DEZ	
4	40	K			2		3	BR		DO								BOV	
	60	K			2			GR			OR	MST						GET	
	135	V						BR		DO									
	150	Z				1		RO	BR	DO			DW			BHB/BC		DEZ	
	170	Z						GE								BHC		DEZ	
5	40	K			2		3	BR		DO								BOV	
	50	K			2			GR			OR	MST						GET	
	120	V						BR		DO									
	135	Z				1		RO	BR	DO			DW			BHB/BC		DEZ	
	150	Z						GE								BHC		DEZ	
6	30	K			2		3	BR		DO								BOV	
	45	Z						GE								BHC		DEZ	
7	30	K			2		3	BR		DO								BOV	
	60	K			2			GR			OR	MST						GET	
	115	V						BR		DO									
	135	Z						GR								BHC		DEZ	
8	45	K			2		3	BR		DO								BOV	
	60	K			2			GR			OR	MST						GET	
	180	V						BR		DO									
	190	Z						GR								BHC		DEZ	
9	40	K			2		3	BR		DO								BOV	
	60	K			2			GR			OR	MST						GET	
	195	V						BR		DO									
	210	Z						GR								BHC		DEZ	
10	40	K			2		3	BR		DO								BOV	
	50	K			2			GR			OR	MST						GET	
	205	V						BR		DO									
	215	Z						GR								BHC		DEZ	

11	40	K		2	3	BR	DO									BOV	
	180	K		2		GR		OR	MST								GET
	200	Z				GR							BHC				DEZ
12	30	K		2	3	BR	DO									BOV	
	185	K		2		GR		OR	MST								GET
	200	Z				GR							BHC				DEZ
13	45	K		2	3	BR	DO									BOV	
	180	K		2		GR		OR	MST								GET
	200	V				BR	DO										
	215	Z				GR							BHC				DEZ
14	40	K		2	3	BR	DO									BOV	
	125	K		2		GR		OR	MST								GET
	175	V				BR	DO										
	195	Z				GR							BHC				DEZ
15	40	K		2	3	BR	DO									BOV	
	140	K		2		GR		OR	MST								GET
	185	V				BR	DO										
	205	Z				GR							BHC				DEZ
16	40	K		2	3	BR	DO									BOV	
	130	K		2		GR		OR	MST								GET
	190	V				BR	DO										
	205	Z			1	GR		BR		DW							DEZ
	225	Z				GR							BHC				DEZ
17	40	K		2	3	BR	DO									BOV	
	125	K		2		GR		OR	MST								GET
	190	V				BR	DO										
	205	Z			1	GR		BR		DW							DEZ
	220	Z				GR							BHC				DEZ
18	40	K		2	3	BR	DO									BOV	
	130	K		2		GR		OR	MST								GET
	210	V				BR	DO										
	220	Z			1	GR		BR		DW							DEZ
	235	Z				GR							BHC				DEZ
19	40	K		2	3	BR	DO									BOV	
	130	K		2		GR		OR	MST								GET
	210	K		2		GR		OR	MST	VB							GET
	230	Z				GR							BHC				DEZ
20	40	K		2	3	BR	DO									BOV	
	130	K		2		GR		OR	MST								GET
	210	K		2		GR		OR	MST	VB							GET
	230	Z				GR							BHC				DEZ
21	30	K		2	3	BR	DO									BOV	
	100	K		2		GR		OR	MST								GET
	195	V				BR	DO										
	205	Z			1	GR		BR		DW							DEZ
	220	Z				GR							BHC				DEZ
22	30	K		2	3	BR	DO									BOV	
	100	K		2		GR		OR	MST								GET
	190	V				BR	DO										
	205	Z			1	GR		BR		DW							DEZ
	225	Z				GR							BHC				DEZ
23	30	K		2	3	BR	DO									BOV	
	95	K		2		GR		OR	MST								GET
	210	V				BR	DO										
	215	Z			1	GR		BR		DW							DEZ
	260	Z				GR							BHC				DEZ
24	30	K		2	3	BR	DO									BOV	
	100	K		2		GR		OR	MST								GET
	175	V				BR	DO										
	185	Z			1	GR		BR		DW							DEZ
	205	Z				GR							BHC				DEZ
25	30	K		2	3	BR	DO									BOV	
	95	K		2		GR		OR	MST								GET
	175	V				BR	DO										
	190	Z			1	GR		BR		DW							DEZ
	210	Z				GR							BHC				DEZ
26	30	K		2	3	BR	DO									BOV	
	80	K		2		GR		OR	MST								GET
	180	V				BR	DO										
	200	Z			1	GR		BR		DW							DEZ
	220	Z				GR							BHC				DEZ
27	30	K		2	3	BR	DO									BOV	

	80	K			2		GR			OR	MST					GET	
	175	V					BR		DO								
	190	Z				1	GR			BR		DW					DEZ
	220	Z					GR							BHC			DEZ
28	30	K			2	3	BR		DO								BOV
	110	K			2		GR			OR	MST						GET
	250	V					BR		DO								
	260	Z				1	GR			BR		DW					DEZ
	285	Z					GR							BHC			DEZ
29	30	K			2	3	BR		DO								BOV
	80	K			2		GR			OR	MST						GET
	185	V					BR		DO								
	210	Z				1	GR			BR		DW					DEZ
	235	Z					GR							BHC			DEZ
30	30	K			2	3	BR		DO								BOV
	110	K			2		GR			OR	MST						GET
	250	V					BR		DO								
	260	Z				1	GR			BR		DW					DEZ
	285	Z					GR							BHC			DEZ
31	30	K			2	3	BR		DO								BOV
	95	K			2		GR			OR	MST						GET
	165	V					BR		DO								
	180	Z				1	GR			BR		DW					DEZ
	195	Z					GR							BHC			DEZ
32	30	K			2	3	BR		DO								BOV
	100	K			2		GR			OR	MST						GET
	160	V					BR		DO								
	180	Z				1	GR			BR		DW					DEZ
	200	Z					GR							BHC			DEZ
33	30	K			2	3	BR		DO								BOV
	80	K			2		GR			OR	MST						GET
	180	V					BR		DO								
	190	Z				1	GR			BR		DW					DEZ
	205	Z					GR							BHC			DEZ
34	30	K			2	3	BR		DO								BOV
	70	K			2		GR			OR	MST						GET
	130	V					BR		DO								
	145	Z				1	GR			BR		DW					DEZ
	165	Z					GR							BHC			DEZ
35	30	K			2	3	BR		DO								BOV
	70	K			2		GR			OR	MST						GET
	130	V					BR		DO								
	150	Z				1	GR			BR		DW					DEZ
	170	Z					GR							BHC			DEZ
36	25	K			2	3	BR		DO								BOV
	120	K			2		GR			OR	MST						GET
	235	V					BR		DO								
	260	Z				1	GR			BR		DW					DEZ
	280	Z					GR							BHC			DEZ
37	30	K/Z			2	3	BR		DO								BOV
	130	K			2		GR			OR	MST						GET
	250	V					BR		DO								
	265	Z				1	GR			BR		DW					DEZ
	290	Z					GR							BHC			DEZ
38	25	K			2	3	BR		DO								BOV
	130	K			2		GR			OR	MST						GET
	230	V					BR		DO								
	240	Z				1	GR			BR		DW					DEZ
	265	Z					GR							BHC			DEZ
39	25	K			2	3	BR		DO								BOV
	125	K			2		GR			OR	MST						GET
	250	V					BR		DO								
	270	Z				1	GR			BR		DW					DEZ
	285	Z					GR							BHC			DEZ
40	30	K			2	3	BR		DO								BOV
	105	K			2		GR			OR	MST						GET
	250	V					BR		DO								
	260	Z				1	GR			BR		DW					DEZ
	285	Z					GR							BHC			DEZ
41	40	K			2	3	BR		DO								BOV
	90	V					BR		DO								
	100	Z				1	GR			BR		DW					DEZ

	120	Z					GR								BHC		DEZ	
42	110	Z				2	BR		GR							VRG		
	130	Z					GR								BHC		DEZ	
43	40	K			2	3	BR		DO							BOV		
	80	V					BR		DO									
	90	Z				1	GR			BR			DW				DEZ	
	120	Z					GR								BHC		DEZ	
44	40	K			2	3	BR		DO							BOV		
	80	V					BR		DO									
	90	Z				1	GR			BR			DW				DEZ	
	120	Z					GR								BHC		DEZ	
51	40	K			2	3	BR		DO							BOV		
	90	K			2		GR			OR		MST					GET	
	130	V					BR		DO									
	140	Z				1	GR			BR			DW				DEZ	
	155	Z					GR								BHC		DEZ	
52	30	K			2	3	BR		DO							BOV		
	70	K			2		GR			OR		MST					GET	
	80	V					BR		DO									
	95	Z				1	GR			BR			DW				DEZ	
	110	Z					GR								BHC		DEZ	
53	40	K			2	3	BR		DO							BOV		
	50	K			2		GR			OR		MST					GET	
	60	V					BR		DO									
	65	Z				1	GR			BR			DW				DEZ	
	75	Z					RO		BR						BHB/BC		DEZ	
	95	Z					GR								BHC		DEZ	
54	40	K			2	3	BR		DO							BOV		
	70	K			2		GR			OR		MST					GET	
	110	V					BR		DO									
	125	Z				1	GR			BR			DW				DEZ	
	140	Z					GR								BHC		DEZ	
55	40	K			2	3	BR		DO							BOV		
	45	K			2		GR			OR		MST					GET	
	55	V					BR		DO									
	60	Z				1	GR			BR			DW				DEZ	
	80	Z					RO		BR						BHB/BC		DEZ	
	95	Z					GR								BHC		DEZ	
56	30	K			2	3	BR		DO							BOV		
	40	K			2		GR			OR		MST					GET	
	55	V					BR		DO									
	60	Z				1	GR			BR			DW				DEZ	
	80	Z					RO		BR						BHB/BC		DEZ	
	95	Z					GR								BHC		DEZ	
57	30	K			2	3	BR		DO							BOV		
	40	K			2		GR			OR		MST					GET	
	60	V					BR		DO									
	70	Z				1	GR			BR			DW				DEZ	
	90	Z					GR								BHC		DEZ	
58	30	K			2	3	BR		DO							BOV		
	40	K			2		GR			OR		MST					GET	
	70	V					BR		DO									
	80	Z				1	GR			BR			DW				DEZ	
	120	Z					GR								BHC		DEZ	
59	30	K			2	3	BR		DO							BOV		
	40	K			2		GR			OR		MST					GET	
	70	V					BR		DO									
	85	Z				1	GR			BR			DW				DEZ	
	100	Z					GR								BHC		DEZ	
60	30	Z			2	3	BR		DO							BOV		
	60	V					BR		DO									
	65	Z				1	GR			BR			DW				DEZ	
	100	Z					GR								BHC		DEZ	
61	30	K			2	3	BR		DO							BOV		
	40	K			2		GR			OR		MST					GET	
	105	V					BR		DO									
	130	Z				1	GR			BR			DW				DEZ	
	150	Z					GR								BHC		DEZ	
62	30	K			2	3	BR		DO							BOV		
	40	K			2		GR			OR		MST					GET	
	105	V					BR		DO									
	125	Z				1	GR			BR			DW				DEZ	
	150	Z					GR								BHC		DEZ	

63	30	K		2	3	BR		DO									BOV	
	40	K		2		GR			OR	MST								GET
	120	V				BR		DO										
	135	Z			1	GR			BR			DW						DEZ
	155	Z				GR										BHC		DEZ
64	45	K		2	3	BR		DO										BOV
	60	K		2		GR			OR	MST								GET
	90	V				BR		DO										
	105	Z			1	GR			BR			DW						DEZ
	120	Z				GR										BHC		DEZ
65	30	K		2	3	BR		DO										BOV
	40	K		2		GR			OR	MST								GET
	60	V				BR		DO										
	70	Z			1	GR			BR			DW						DEZ
	95	Z				GR										BHC		DEZ
66	30	K		2	3	BR		DO										BOV
	35	K		2		GR			OR	MST								GET
	45	V				BR		DO										
	60	Z			1	GR			BR			DW						DEZ
	75	Z				GR										BHC		DEZ
67	25	K		2	3	BR		DO										BOV
	35	K		2		GR			OR	MST								GET
	45	V				BR		DO										
	60	Z			1	GR			BR			DW						DEZ
	75	Z				GR										BHC		DEZ
68	30	K		2	3	BR		DO										BOV
	35	K		2		GR			OR	MST								GET
	45	V				BR		DO										
	55	Z			1	GR			BR			DW						DEZ
	75	Z				GR										BHC		DEZ
69	30	K		2	3	BR		DO										BOV
	35	K		2		GR			OR	MST								GET
	45	V				BR		DO										
	60	Z			1	GR			BR			DW						DEZ
	75	Z				GR										BHC		DEZ
70	30	K		2	3	BR		DO										BOV
	35	K		2		GR			OR	MST								GET
	45	V				BR		DO										
	60	Z			1	GR			BR			DW						DEZ
	75	Z				GR										BHC		DEZ
74	40	K		2	3	BR		DO										BOV
	70	K		2		GR			OR	MST								GET
	100	V				BR		DO										
	115	Z			1	GR			BR			DW						DEZ
	130	Z				GR										BHC		DEZ
75	40	K		2	3	BR		DO										BOV
	50	K		2		GR			OR	MST								GET
	60	V				BR		DO										
	70	Z			1	GR			BR			DW						DEZ
	80	Z				RO	BR									BHB/BC		DEZ
	100	Z				GR										BHC		DEZ
76	30	K		2	3	BR		DO										BOV
	40	K		2		GR			OR	MST								GET
	70	V				BR		DO										
	85	Z				OR	GE									BHBC		DEZ
	100	Z				GE										BHC		DEZ
77	30	K		2	3	BR		DO										BOV
	40	K		2		GR			OR	MST								GET
	60	V				BR		DO										
	85	Z				OR	GE									BHBC		DEZ
	95	Z				GE										BHC		DEZ
78	30	K		2	3	BR		DO										BOV
	45	K		2		GR			OR	MST								GET
	75	V				BR		DO										
	85	Z				RO	BR									BHB		DEZ
	90	Z				OR	GE									BHBC		DEZ
	100	Z				GE										BHC		DEZ
79	20	K		2	3	BR		DO										BOV
	55	K		2		GR			OR	MST								GET
	250	V				BR		DO										
80	30	K		2	3	BR		DO										BOV

	80	K		2		GR		OR	MST					GET	
	250	V				BR	DO								
81	30	K		2	3	BR	DO							BOV	
	80	K		2		GR		OR	MST					GET	
	250	V				BR	DO								
82	30	K		2	3	BR	DO							BOV	
	70	K		2		GR		OR	MST					GET	
	250	V				BR	DO								
83	30	K		2	3	BR	DO							BOV	
	70	K		2		GR		OR	MST					GET	
	250	V				BR	DO								
84	30	Z		2	3	BR	DO							BOV	
	80	V				BR	DO								
	90	Z			1	GR		BR		DW				DEZ	
	105	Z				GR							BHC	DEZ	
85	30	Z		2	3	BR	DO							BOV	
	70	V				BR	DO								
	90	Z			1	GR		BR		DW				DEZ	
	110	Z				GR							BHC	DEZ	
86	30	Z		2	3	BR	DO							BOV	
	85	V				BR	DO								
	95	Z			1	GR		BR		DW				DEZ	
	110	Z				GR							BHC	DEZ	
87	25	Z		2	3	BR	DO							BOV	
	60	Z				GR							BHC	DEZ	
88	30	Z		2	3	BR	DO							BOV	
	65	Z				GR							BHC	DEZ	
89	45	K		2	3	BR	DO							BOV	
	50	K		2		GR		OR	MST					GET	
	70	V				BR	DO								
	80	Z			1	GR		BR		DW				DEZ	
	100	Z				GR							BHC	DEZ	
90	30	Z		2	3	BR	DO							BOV	
	40	Z				OR	GE						BHBC	DEZ	
	70	Z				GR							BHC	DEZ	
91	30	Z		2	3	BR	DO							BOV	
	45	Z			1	OR	GE	BR					BHBC	ROG	DEZ
	60	Z				GR							BHC	DEZ	
92	30	Z		2	3	BR	DO							BOV	
	45	Z			1	OR	GE	BR					BHBC	ROG	DEZ
	80	Z				GR							BHC	DEZ	
93	30	Z		2	3	BR	DO							BOV	
	50	V				BR	DO								
	75	Z				GR							BHC	DEZ	
94	25	K		2	3	BR	DO							BOV	
	45	K		2		GR		OR	MST					GET	
	60	V				BR	DO								
	80	Z			1	GR		BR		DW				DEZ	
	100	Z				GR							BHC	DEZ	
95	30	K		2	3	BR	DO							BOV	
	45	K		2		GR		OR	MST					GET	
	60	V				BR	DO								
	75	Z			1	GR		BR		DW				DEZ	
	100	Z				GR							BHC	DEZ	
96	25	K		2	3	BR	DO							BOV	
	30	K		2		GR		OR	MST					GET	
	50	V				BR	DO								
	65	Z			1	GR		BR		DW				DEZ	
	100	Z				GR							BHC	DEZ	
97	25	K		2	3	BR	DO							BOV	
	40	K		2		GR		OR	MST					GET	
	60	V				BR	DO								
	80	Z			1	GR		BR		DW				DEZ	
	100	Z				GR							BHC	DEZ	
98	40	Z		2	3	BR	DO							BOV	
	45	V				BR	DO								
	60	Z			1	GR		BR		DW				DEZ	
	100	Z				GR							BHC	DEZ	
99	30	K		2	3	BR	DO							BOV	
	50	K		2		GR		OR	MST					GET	
	90	V				BR	DO								
	100	Z			1	GR		BR		DW				DEZ	

						GR										BHC		DEZ	
100	30	K		2	3	BR		DO									BOV		
	45	K		2		GR			OR	MST								GET	
	65	V				BR		DO											
	70	Z			1	GR			BR		DW							DEZ	
	120	Z				GR										BHC		DEZ	
101	45	K		2	3	BR		DO									BOV		
	80	K		2		GR			OR	MST								GET	
	125	V				BR		DO											
	135	Z			1	GR			BR		DW							DEZ	
	150	Z				GR										BHC		DEZ	
102	30	K		2	3	BR		DO									BOV		
	40	K		2		GR			OR	MST								GET	
	50	V				BR		DO											
	60	Z				RO	BR									BHB		DEZ	HK I
	75	Z				OR	GE									BHBC		DEZ	
	85	Z				GE										BHC		DEZ	
103	30	K		2	3	BR		DO									BOV		
	40	K		2		GR			OR	MST								GET	
	80	V				BR		DO											
	85	Z				OR	GE									BHBC		DEZ	
	95	Z				GE										BHC		DEZ	
104	40	Z		2	3	BR		DO									BOV		
	70	Z			1	OR	GE		BR							BHBC	ROG	DEZ	
	80	Z				OR	GE									BHBC		DEZ	
	90	Z				GR										BHC		DEZ	
105	35	Z		2	3	BR		DO									BOV		
	80	Z			1	OR	GE		BR							BHBC	ROG	DEZ	
	85	Z				OR	GE									BHBC		DEZ	
	90	Z				GR										BHC		DEZ	
106	35	Z		2	3	BR		DO									BOV		
	65	Z			1	OR	GE		BR							BHBC	ROG	DEZ	
	70	Z				OR	GE									BHBC		DEZ	
	80	Z				GR										BHC		DEZ	
107	40	Z		2	3	BR		DO									BOV		
	70	Z			1	OR	GE		BR							BHBC	ROG	DEZ	
	80	Z				OR	GE									BHBC		DEZ	
	90	Z				GR										BHC		DEZ	
108	40	Z		2	3	BR		DO									BOV		
	70	Z			1	OR	GE		BR							BHBC	ROG	DEZ	
	80	Z				OR	GE									BHBC		DEZ	
	90	Z				GR										BHC		DEZ	
109	35	Z		2	3	BR		DO									BOV		
	50	Z				RO	BR									BHB		DEZ	
	60	Z				OR	GE									BHBC		DEZ	
	70	Z				GE										BHC		DEZ	
110	40	Z		2	3	BR		DO									BOV		
	55	Z				OR	GE									BHBC		DEZ	
	65	Z				GE										BHC		DEZ	
111	35	Z		2	3	BR		DO									BOV		
	60	Z				OR	GE									BHBC		DEZ	
	70	Z				GE										BHC		DEZ	
112	35	Z		2	3	BR		DO									BOV		
	60	Z				OR	GE									BHBC		DEZ	
	70	Z				GE										BHC		DEZ	
113	35	Z		2	3	BR		DO									BOV		
	50	Z				RO	BR									BHB		DEZ	
	60	Z				OR	GE									BHBC		DEZ	
	70	Z				GE										BHC		DEZ	
114	40	Z		2	3	BR		DO									BOV		
	60	Z				OR	GE									BHBC		DEZ	
	75	Z				GE										BHC		DEZ	
115	40	Z		2	3	BR		DO									BOV		
	60	Z				OR	GE									BHBC		DEZ	
	70	Z				GE										BHC		DEZ	
116	35	Z		2	3	BR		DO									BOV		
	65	Z				RO	BR									BHB		DEZ	
	65	Z				OR	GE									BHBC		DEZ	
	75	Z				GE										BHC		DEZ	
117	35	Z		2	3	BR		DO									BOV		
	65	Z				RO	BR									BHB		DEZ	

	65	Z					OR	GE							BHBC		DEZ	
	75	Z					GE								BHC		DEZ	
118	40	Z			2		BR		DO							BOV		
	60	Z					OR	GE							BHBC		DEZ	
	75	Z					GE								BHC		DEZ	
119	50	Z			2		BR		DO							BOV		
	60	Z					OR	GE							BHBC		DEZ	
	80	Z					GE								BHC		DEZ	
	100	Z					GR								BHC		DEZ	
120	50	Z			2		BR		DO							BOV		
	65	V					BR		DO									
	75	Z					GR			BR		DW					DEZ	
	100	Z					GR								BHC		DEZ	
121	45	Z			2		BR		DO							BOV		
	75	V					BR		DO									
	85	Z					GR			BR		DW					DEZ	
	100	Z					GR								BHC		DEZ	
122	45	Z			2		BR		DO							BOV		
	75	V					BR		DO									
	85	Z					GR			BR		DW					DEZ	
	100	Z					GR								BHC		DEZ	
123	50	Z			2		BR		DO							BOV		
	75	V					BR		DO									
	85	Z					GR			BR		DW					DEZ	
	100	Z					GR								BHC		DEZ	
124	40	Z			2		BR		DO							BOV		
	55	Z					OR	GE							BHBC		DEZ	
	65	Z					GE								BHC		DEZ	
125	45	Z			2		BR		DO							BOV		
	55	Z					OR	GE							BHBC		DEZ	
	70	Z					GE								BHC		DEZ	
126	40	Z			2		BR		DO							BOV		
	55	Z					OR	GE							BHBC		DEZ	
	70	Z					GE								BHC		DEZ	
127	40	Z			2		BR		DO							BOV		
	55	Z					OR	GE							BHBC		DEZ	
	70	Z					GE								BHC		DEZ	
128	45	Z			2		BR		DO							BOV		
	55	Z					OR	GE							BHBC		DEZ	
	70	Z					GE								BHC		DEZ	
129	35	Z			2		BR		DO							BOV		
	45	Z					RO	BR							BHB		DEZ	
	55	Z					OR	GE							BHBC		DEZ	
	70	Z					GE								BHC		DEZ	
130	40	Z			2		BR		DO							BOV		
	50	Z					OR	GE							BHBC		DEZ	
	65	Z					GE								BHC		DEZ	
131	35	Z			2		BR		DO							BOV		
	55	Z					RO	BR							BHB		DEZ	
	55	Z					OR	GE							BHBC		DEZ	
	70	Z					GE								BHC		DEZ	
132	35	Z			2		BR		DO							BOV		
	50	Z					RO	BR							BHB		DEZ	
	60	Z					OR	GE							BHBC		DEZ	
	70	Z					GE								BHC		DEZ	
133	40	Z			2		BR		DO							BOV		
	50	Z					OR	GE							BHBC		DEZ	
	60	Z					GE								BHC		DEZ	
159	40	Z			2		BR		DO							BOV		
	50	Z					RO	BR							BHB		DEZ	
	55	V					BR		DO									
	65	Z					OR	GE							BHBC		DEZ	
	90	Z					GE								BHC		DEZ	
160	30	Z			2		BR		DO							BOV		
	80	K			2		GR			OR	MST						GET	
	100	V					BR		DO									
	110	Z					GR			BR		DW					DEZ	
	130	Z					GR								BHC		DEZ	
161	30	Z			2		BR		DO							BOV		
	95	K			2		GR			OR	MST						GET	
	120	V					BR		DO									
	135	Z					GR			BR		DW					DEZ	

162	40	K			2	3	BR		DO								BOV	
	100	K			2		GR			OR	MST							GET
	170	V					BR		DO									
	185	Z				1	GR			BR			DW					DEZ
	200	Z					GR								BHC			DEZ
163	40	K			2	3	BR		DO								BOV	
	100	K			2		GR			OR	MST							GET
	155	V					BR		DO									
	165	Z				1	GR			BR			DW					DEZ
	180	Z					GR								BHC			DEZ
164	45	K			2	3	BR		DO								BOV	
	110	K			2		GR			OR	MST							GET
	200	V					BR		DO									
	215	Z				1	GR			BR			DW					DEZ
	230	Z					GR								BHC			DEZ
200	40	K			2	3	BR		DO								BOV	
	115	K			2		GR			OR	MST							GET
	180	V					BR		DO									
	200	Z				1	GR			BR			DW					DEZ
	220	Z					GR								BHC			DEZ
201	40	K			2	3	BR		DO								BOV	
	120	K			2		GR			OR	MST							GET
	150	V					BR		DO									
	180	Z				1	GR			BR			DW					DEZ
	200	Z					GR								BHC			DEZ
205	30	K			2	3	BR		DO								BOV	
	100	K			2		GR			OR	MST							GET
	170	V					BR		DO									
	180	Z				1	GR			BR			DW					DEZ
	200	Z					GR								BHC			DEZ
206	30	K			2	3	BR		DO								BOV	
	90	K			2		GR			OR	MST							GET
	160	V					BR		DO									
	180	Z				1	GR			BR			DW					DEZ
	200	Z					GR								BHC			DEZ
207	30	K			2	3	BR		DO								BOV	
	110	K			2		GR			OR	MST							GET
	140	V					BR		DO									
	150	Z				1	GR			BR			DW					DEZ
	170	Z					GR								BHC			DEZ
211	30	K			2	3	BR		DO								BOV	
	150	K			2		GR			OR	MST							GET
	300	V					BR		DO									
212	30	K			2	3	BR		DO								BOV	
	150	K			2		GR			OR	MST							GET
	300	V					BR		DO									
213	30	K			2	3	BR		DO								BOV	
	125	K			2		GR			OR	MST							GET
	300	V					BR		DO									
214	30	K			2	3	BR		DO								BOV	
	125	K			2		GR			OR	MST							GET
	300	V					BR		DO									
216	30	K			2	3	BR		DO								BOV	
	120	K			2		GR			OR	MST							GET
	230	V					BR		DO									
	250	Z				1	GR			BR			DW					DEZ
	270	Z					GR								BHC			DEZ
217	30	K			2	3	BR		DO								BOV	
	130	K			2		GR			OR	MST							GET
	270	V					BR		DO									
	280	Z				1	GR			BR			DW					DEZ
	300	Z					GR								BHC			DEZ
218	30	K			2	3	BR		DO								BOV	
	130	K			2		GR			OR	MST							GET
	265	V					BR		DO									
	280	Z				1	GR			BR			DW					DEZ
	300	Z					GR								BHC			DEZ
219	25	K			2	3	BR		DO								BOV	
	125	K			2		GR			OR	MST							GET
	250	V					BR		DO									
	260	Z				1	GR			BR			DW					DEZ
	280	Z					GR								BHC			DEZ

230	30	K			2	3	BR	DO							BOV		
	40	K			2		GR		OR	MST						GET	
	75	V					BR	DO									
	100	Z				1	GR		BR		DW					DEZ	
	120	Z					GR						BHC			DEZ	
231	30	K			2	3	BR	DO							BOV		
	40	K			2		GR		OR	MST						GET	
	75	V					BR	DO									
	105	Z				1	GR		BR		DW					DEZ	
	120	Z					GR						BHC			DEZ	
232	30	K			2	3	BR	DO							BOV		
	40	K			2		GR		OR	MST						GET	
	90	V					BR	DO									
	105	Z				1	GR		BR		DW					DEZ	
	120	Z					GR						BHC			DEZ	
233	100	Z				2	BR	GR							VRG		
	115	Z					GR						BHC			DEZ	
234	40	K			2	3	BR	DO							BOV		
	60	Z					OR	GE					BHBC			DEZ	
	80	Z					GE						BHC			DEZ	
235	40	K			2	3	BR	DO							BOV		
	100	V					BR	DO									
	120	Z				1	GR		BR		DW					DEZ	
	135	Z					GE						BHC			DEZ	
247	30	K			2	3	BR	DO							BOV		
	40	K			2		GR		OR	MST						GET	
	80	V					BR	DO									
	100	Z				1	GR		BR		DW					DEZ	
	110	Z					GE						BHC			DEZ	
248	30	K			2	3	BR	DO							BOV		
	40	K			2		GR		OR	MST						GET	
	90	V					BR	DO									
	105	Z				1	GR		BR		DW					DEZ	
	120	Z					GE						BHC			DEZ	
249	30	K			2	3	BR	DO							BOV		
	40	K			2		GR		OR	MST						GET	
	110	V					BR	DO									
	125	Z				1	GR		BR		DW					DEZ	
	140	Z					GE						BHC			DEZ	
268	30	K			2	3	BR	DO							BOV		
	85	V					BR	DO									
	80	Z				1	GR		BR		DW					DEZ	
	100	Z					GE						BHC			DEZ	
269	30	K			2	3	BR	DO							BOV		
	60	V					BR	DO									
	85	Z				1	GR		BR		DW					DEZ	
	100	Z					GE						BHC			DEZ	
270	30	K			2	3	BR	DO							BOV		
	90	V					BR	DO									
	105	Z				1	GR		BR		DW					DEZ	
	120	Z					GE						BHC			DEZ	
271	30	Z			2	3	BR	DO							BOV		
	60	V					BR	DO									
	80	Z				1	GR		BR		DW					DEZ	
	100	Z					GE						BHC			DEZ	
272	45	Z			2	3	BR	DO							BOV		
	80	V					BR	DO									
	100	Z				1	GR		BR		DW					DEZ	
	120	Z					GR						BHC			DEZ	
273	40	K/Z			2	3	BR	DO							BOV		
	80	V					BR	DO									
	100	Z				1	GR		BR		DW					DEZ	
	120	Z					GR						BHC			DEZ	
274	40	K			2	3	BR	DO							BOV		
	50	K			2		GR		OR	MST						GET	
	80	V					BR	DO									
	100	Z				1	GR		BR		DW					DEZ	
	120	Z					GR						BHC			DEZ	
275	40	K			2	3	BR	DO							BOV		
	50	K			2		GR		OR	MST						GET	
	80	V					BR	DO									
	100	Z				1	GR		BR		DW					DEZ	

	120	Z				GR							BHC		DEZ	
276	40	K		2	3	BR		DO						BOV		
	50	K		2		GR			OR	MST					GET	
	80	V				BR		DO								
	105	Z			1	GR			BR		DW					DEZ
	120	Z				GR							BHC			DEZ
277	60	Z			2	BR		GR						VRG BOV		
	85	Z				GR							BHC			DEZ
278	45	Z		2	3	BR		DO							BOV	
	50	V				BR		DO								
	75	Z				RO	BR						BHB			DEZ
	90	Z				OR	GE						BHBC			DEZ
	100	Z				GE							BHC			DEZ
330	30	K		2	3	BR		DO							BOV	
	80	K		2		GR			OR	MST						GET
	300	V				BR		DO								
331	30	K		2	3	BR		DO							BOV	
	75	K		2		GR			OR	MST						GET
	250	V				BR		DO								
332	25	K		2	3	BR		DO							BOV	
	70	K		2		GR			OR	MST						GET
	250	V				BR		DO								
333	25	K		2	3	BR		DO							BOV	
	60	K		2		GR			OR	MST						GET
	230	V				BR		DO								
	260	Z				GR							BHC			DEZ
334	30	K		2	3	BR		DO							BOV	
	75	K		2		GR			OR	MST						GET
	195	V				BR		DO								
	200	Z			1	GR			BR		DW					DEZ
	215	Z				GE							BHC			DEZ
335	25	K		2	3	BR		DO							BOV	
	80	K		2		GR			OR	MST						GET
	180	V				BR		DO								
	200	Z			1	GR			BR		DW					DEZ
	215	Z				GE							BHC			DEZ
336	25	K		2	3	BR		DO							BOV	
	80	K		2		GR			OR	MST						GET
	205	V				BR		DO								
	215	Z			1	GR			BR		DW					DEZ
	230	Z				GE							BHC			DEZ
337	25	K		2	3	BR		DO							BOV	
	75	K		2		GR			OR	MST						GET
	225	V				BR		DO								
338	25	K		2	3	BR		DO							BOV	
	70	K		2		GR			OR	MST						GET
	80	K			2	GR	BR	LI							VEG	HK 1
	95	K		2		GR			OR	MST					GET	BR L
	100	K		2		GR			OR	MST						GET
	200	V				BR		DO								
360	30	Z		2	3	BR		DO							BOV	
	50	V				BR		DO								
	100	Z				GR							BHC			DEZ
361	30	K		2	3	BR		DO							BOV	
	45	K		2		GR			OR	MST						GET
	50	V				BR		DO								
	75	Z				GR							BHC			DEZ
362	30	Z		2	3	BR		DO							BOV	
	50	V				BR		DO								
	75	Z				GR							BHC			DEZ
363	40	Z		2	3	BR		DO							BOV	
	60	Z				OR	GE						BHBC			DEZ
	80	Z				GE							BHC			DEZ
364	40	Z		2	3	BR		DO							BOV	
	55	Z				OR	GE						BHBC			DEZ
	85	Z				GE							BHC			DEZ
365	30	K		2	3	BR		DO							BOV	
	35	K		2		GR			OR	MST						GET
	55	V				BR		DO								

	65	Z						OR	GE							BHBC		DEZ	
	85	Z						GE								BHC		DEZ	
366	65	Z					2	BR		GR							VRG BOV		
	85	Z						GR								BHC		DEZ	
367	40	Z				2		BR		DO							BOV		
	60	Z						OR	GE							BHBC		DEZ	
	80	Z						GE								BHC		DEZ	
368	30	K				2		BR		DO							BOV		
	35	K				2		GR			OR	MST							GET
	45	V						BR		DO									
	60	Z					1	GR			BR		DW						DEZ
	75	Z						GE								BHC		DEZ	
369	30	K				2		BR		DO							BOV		
	35	K				2		GR			OR	MST							GET
	50	V						BR		DO									
	60	Z					1	GR			BR		DW						DEZ
	75	Z						GE								BHC		DEZ	
370	30	K				2		BR		DO							BOV		
	35	K				2		GR			OR	MST							GET
	50	V						BR		DO									
	60	Z					1	GR			BR		DW						DEZ
	75	Z						GE								BHC		DEZ	
379	30	K				2		BR		DO							BOV		
	40	K				2		GR			OR	MST							GET
	55	V						BR		DO									
	85	Z						GE								BHC		DEZ	
380	30	K				2		BR		DO							BOV		
	40	K				2		GR			OR	MST							GET
	75	V						BR		DO									
	85	Z					1	GR			BR		DW						DEZ
	100	Z						GE								BHC		DEZ	
381	80	Z					2	BR		GR							BOV		
	100	Z						GR								BHC		DEZ	
382	30	K				2		BR		DO							BOV		
	50	K				2		GR			OR	MST							GET
	80	V						BR		DO									
	90	V						BR		DO									
	105	Z						GE								BHC		DEZ	
383	30	K				2		BR		DO							BOV		
	50	K				2		GR			OR	MST							GET
	80	V						BR		DO									
	110	V						BR		DO									
	105	Z						GE								BHC		DEZ	
384	45	K				2		BR		DO							BOV		
	55	K				2		GR			OR	MST							GET
	80	V						BR		DO									
	90	V						BR		DO									
	120	Z						GE								BHC		DEZ	
385	30	K				2		BR		DO							BOV		
	50	K				2		GR			OR	MST							GET
	70	V						BR		DO									
	80	V						BR		DO									
	110	Z						GE								BHC		DEZ	
386	30	K				2		BR		DO							BOV		
	80	K				2		GR			OR	MST							GET
	100	Z						GR								BHC		DEZ	
387	30	K				2		BR		DO							BOV		
	45	K				2		GR			OR	MST							GET
	65	V						BR		DO									
	80	Z						RO	BR							BHB		DEZ	
	95	Z						OR	GE							BHBC		DEZ	
	110	Z						GE								BHC		DEZ	
388	30	K				2		BR		DO							BOV		
	45	K				2		GR			OR	MST							GET
	60	V						BR		DO									
	80	Z						RO	BR							BHB		DEZ	
	95	Z						RO	BR							BHB		DEZ	
	110	Z						OR	GE							BHBC		DEZ	
534	40	Z				2		BR		DO							BOV		
	50	V						BR		DO									
	60	Z					1	GR			BR		DW						DEZ

	70	Z					OR	GE								BHBC		DEZ	
	80	Z					GE									BHC		DEZ	
544	40	Z			2		BR		DO								BOV		
	50	V					BR		DO										
	60	Z					GR			BR		DW							DEZ
	65	Z					OR	GE								BHBC			DEZ
	80	Z					GE									BHC			DEZ
545	35	Z			2		BR		DO								BOV		
	60	Z					OR	GE		BR						BHBC	ROG		DEZ
	65	Z					OR	GE								BHBC			DEZ
	75	Z					GE									BHC			DEZ
546	35	Z			2		BR		DO								BOV		
	60	Z					OR	GE		BR						BHBC	ROG		DEZ
	65	Z					OR	GE								BHBC			DEZ
	75	Z					GE									BHC			DEZ
547	35	Z			2		BR		DO								BOV		
	45	Z					RO	BR								BHB			DEZ
	60	Z					OR	GE								BHBC			DEZ
	70	Z					GE									BHC			DEZ
548	35	Z			2		BR		DO								BOV		
	45	Z					RO	BR								BHB			DEZ
	60	Z					OR	GE								BHBC			DEZ
	65	Z					GE									BHC			DEZ
549	35	Z			2		BR		DO								BOV		
	50	Z					OR	GE								BHBC			DEZ
	65	Z					GE									BHC			DEZ
550	35	Z			2		BR		DO								BOV		
	85	Z					OR	GE		BR						BHBC	ROG		DEZ
	100	Z					GE									BHC			DEZ
551	30	Z			2		BR		DO								BOV		
	80	Z					OR	GE		BR						BHBC	ROG		DEZ
	100	Z					GE									BHC			DEZ
552	40	Z			2		BR		DO								BOV		
	85	Z					OR	GE		BR						BHBC	ROG		DEZ
	100	Z					GR									BHC			DEZ
553	40	Z			2		BR		DO								BOV		
	75	V					BR		DO										
	85	Z					GR			BR		DW							DEZ
	100	Z					GR									BHC			DEZ
554	40	Z			2		BR		DO								BOV		
	75	V					BR		DO										
	85	Z					GR			BR		DW							DEZ
	100	Z					GR									BHC			DEZ
555	40	Z			2		BR		DO								BOV		
	75	V					BR		DO										
	85	Z					GR			BR		DW							DEZ
	100	Z					GR									BHC			DEZ
561	35	Z			2		BR		DO								BOV		
	60	Z					OR	GE								BHBC			DEZ
	75	Z					GE									BHC			DEZ
562	40	Z			2		BR		DO								BOV		
	55	Z					OR	GE								BHBC			DEZ
	75	Z					GE									BHC			DEZ
563	35	Z			2		BR		DO								BOV		
	50	Z					RO	BR								BHB			DEZ
	65	Z					OR	GE								BHBC			DEZ
	75	Z					GE									BHC			DEZ
564	35	Z			2		BR		DO								BOV		
	50	Z					RO	BR								BHB			DEZ
	65	Z					OR	GE								BHBC			DEZ
	75	Z					GE									BHC			DEZ
565	40	Z			2		BR		DO								BOV		
	45	Z					OR	GE								BHBC			DEZ
	75	Z					GE									BHC			DEZ
566	35	Z			2		BR		DO								BOV		
	45	Z					RO	BR								BHB			DEZ
	60	Z					OR	GE								BHBC			DEZ
	75	Z					GE									BHC			DEZ
567	35	Z			2		BR		DO								BOV		
	60	Z					OR	GE								BHBC			DEZ
	75	Z					GE									BHC			DEZ

Betekenis van de afkortingen:

LDO – Onderzijde boortraject

Lithologie:

GD – Onverharde sedimenten: G = grind, K = klei, L = leem, V = veen en Z = zand

Bijmengsels: BK = bijmengsel klei, BS = bijmengsel silt, BZ = bijmengsel zand, BV = bijmengsel veen, BH = bijmengsel humus. Betekenis toegevoegde cijfers: 1 = zwak, 2 = matig, 3 = sterk en 4 = uiterst.

Kleur:

HK = hoofdkleur, BL = blauw, BR = bruin, GE = geel, GN = groen, GR = grijs, OL = olijfgroen, OR = oranje, PA = paars, RO = rood, RZ = roze, WI = wit, ZW = zwart.

TK = Tweede kleur (kleurafkortingen als boven).

IK = Intensiteit kleur: LI = licht en DO = donker

VLK = Vlekken (V): 2^e en 3^e letter is kleurafkorting als boven, 1 = weinig, 2 = matig, 3 = veel

Overige kenmerken:

CO = Consistentie (C): ZSL=zeer slap, SLA=slap, MSL=matig slap, MST=matig stevig, STV=stevig

PLH = plantenresten (PL0 = geen, PL1 = spoor, PL2 = weinig, PL3 = veel); DW = doorworteld

VS = veensoorten

SST = Sedimentaire structuren; ZL is zandlagen

BHN = Bodemhorizont; BHC = C-horizont, BHB = B-horizont, BHBC = BC-horizont

BI = Bodemkundige interpretaties; BOV = bouwvoor, ROG = rommelig, VRG = vergraven, VEG = vegetatie-horizont

GI = Geologische interpretaties; DEZ = dekzand, MAR = marien

AIS = Archeologische indicatoren; HK = houtskool, BRL = brandlaagjes

Bijlage 2: Boorprofielen

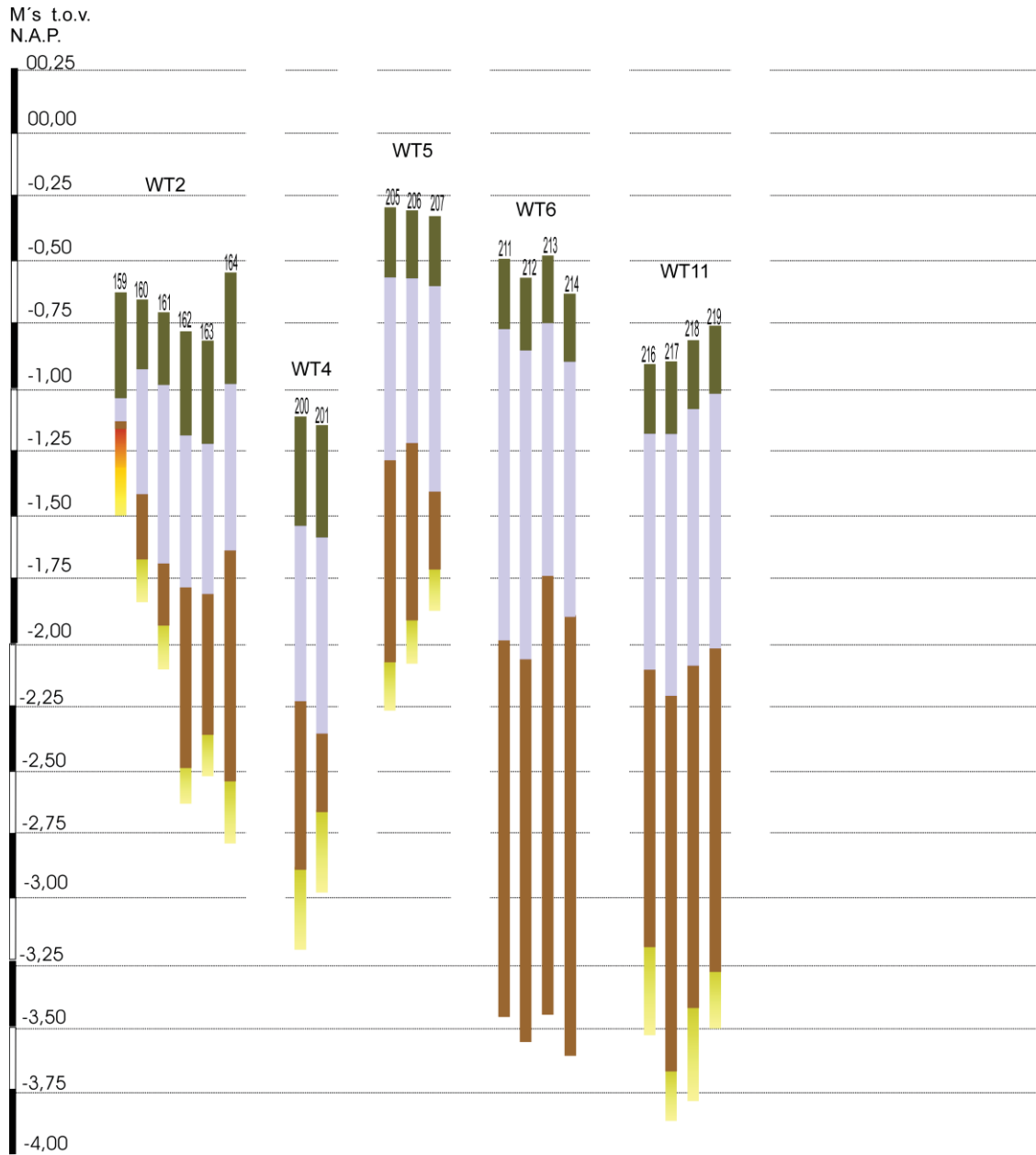

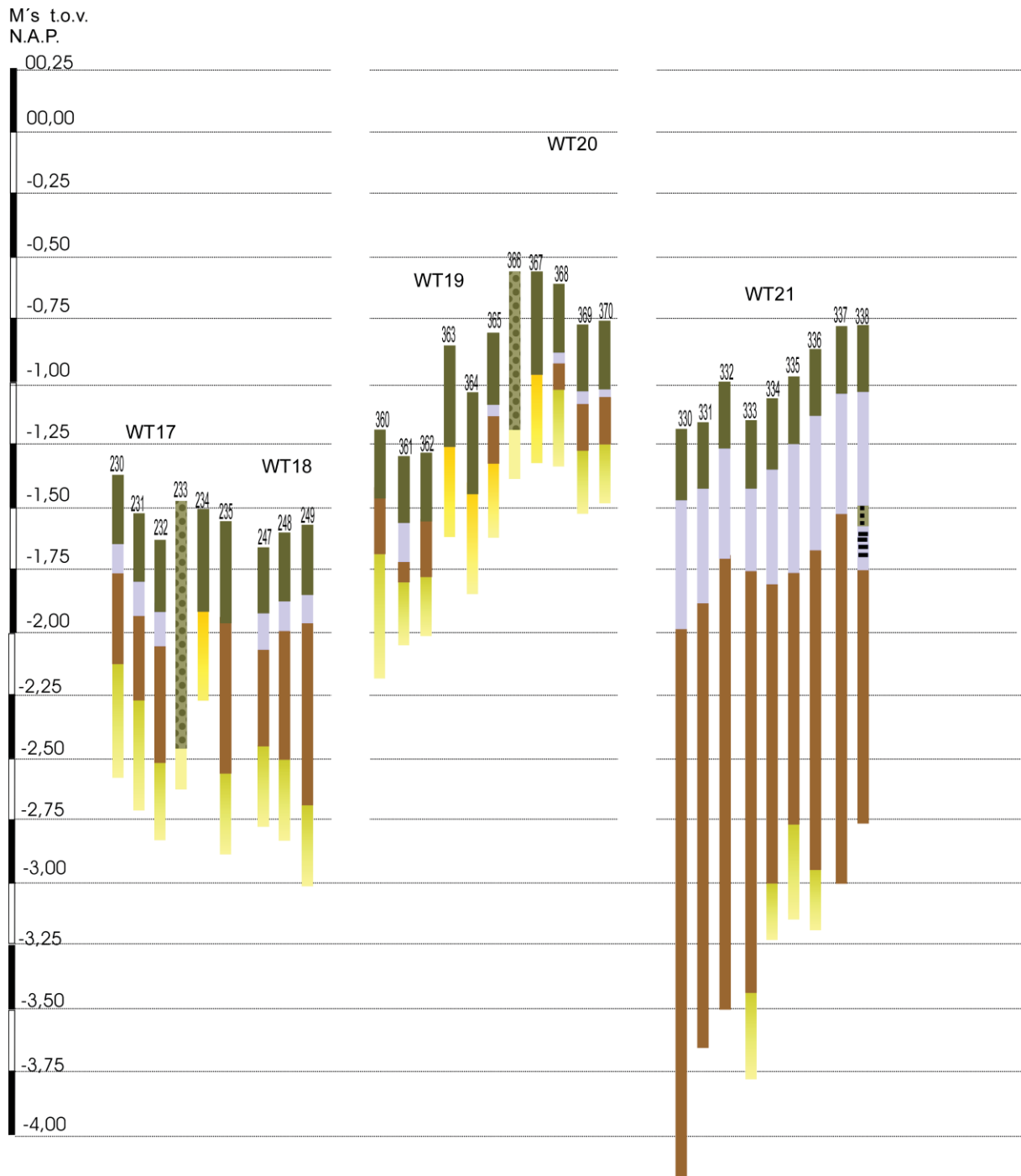

M's t.o.v.
N.A.P.

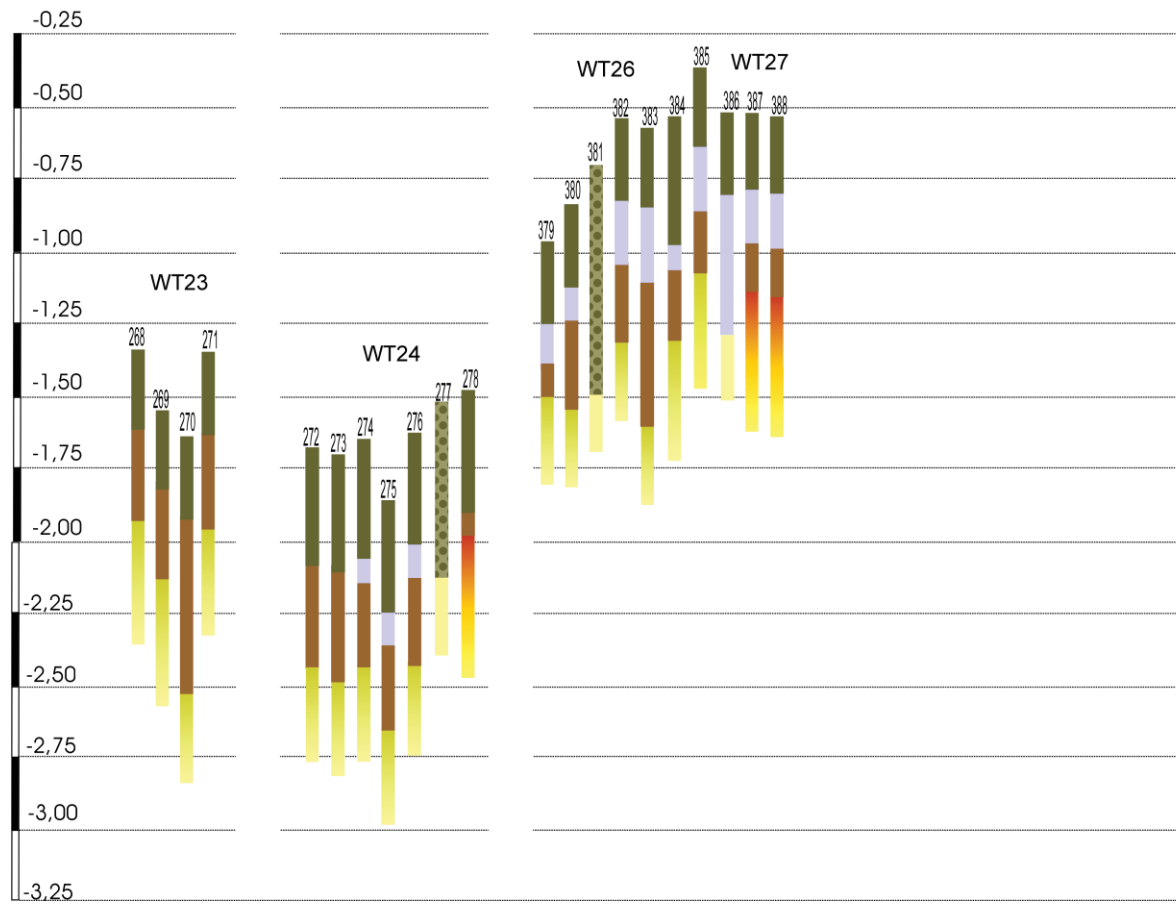

M's t.o.v.
N.A.P.

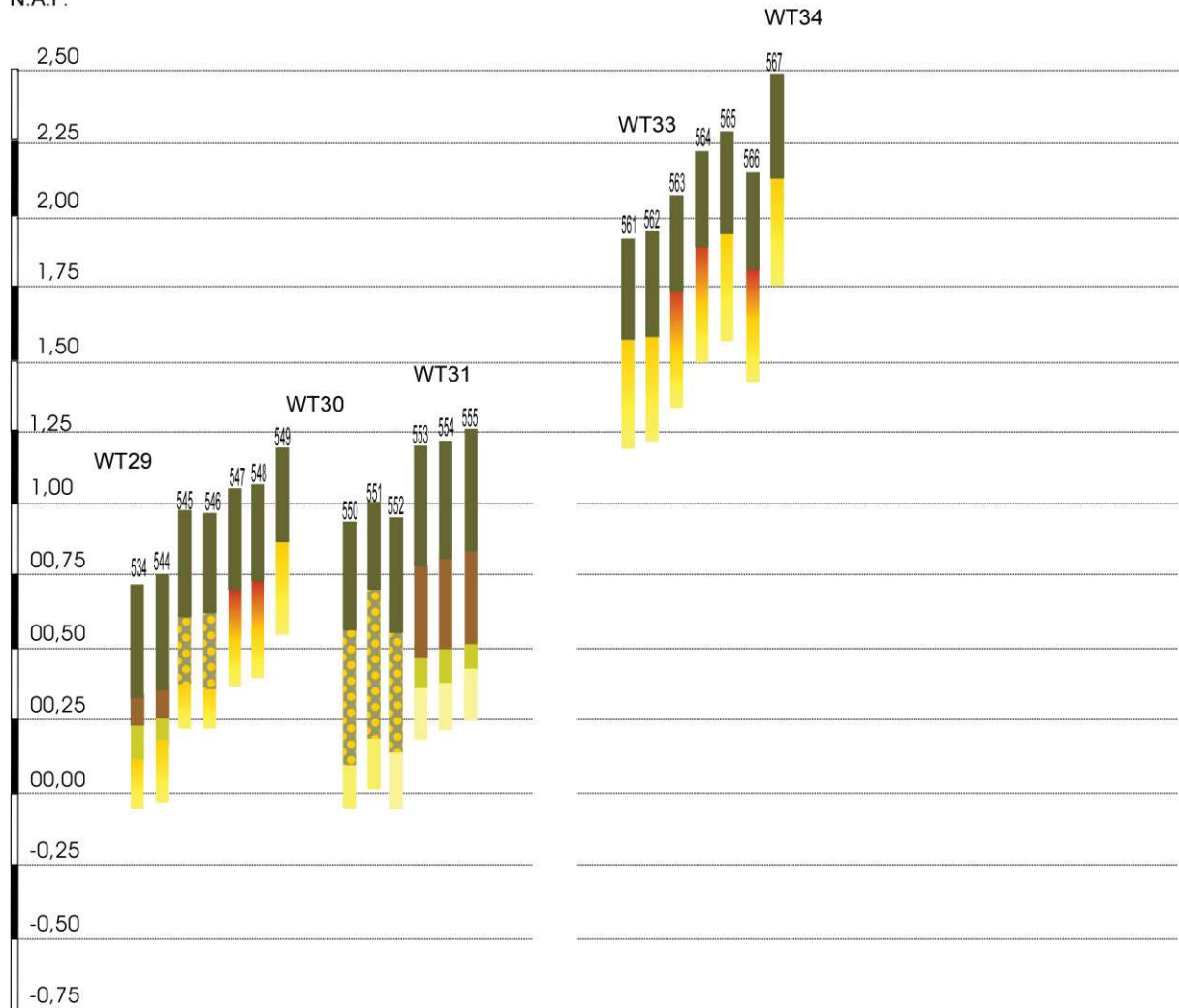

**ArcheoPro Archeologisch rapport
Nr 15119**

**Windpark N33
Gemeente Veendam/Oldambt/Menterwolde
Inventariserend Veldonderzoek (IVO-0);
Verkennend onderzoek kabel- en wegtracés**

Eerste concept

Concept versie 22-12-2016

(Zonder opmerkingen zal deze versie na 3 maanden als definitief rapport worden opgeleverd)

Richard Exaltus
Joep Orbons

December 2016

ArcheoPro

ArcheoPro Archeologisch rapport Nr 15119

Windpark N33 Gemeente Veendam/Oldambt/Menterwolde Inventariserend Veldonderzoek (IVO-O); Verkennend onderzoek kabel- en wegtracés

Eerste concept

Concept versie 22-12-2016

(Zonder opmerkingen zal deze versie na 3 maanden als definitief rapport worden opgeleverd)

Colofon		
Opdrachtgever:	Pondera Consult, Weibergweg 49, 7556 PE Hengelo	
Status:	Concept versie 22-12-2016	
Projectcode :	15-220	
Bestandsnaam :	ArcheoPro, Booronderzoek Windpark N33, 2016 12 22	
Archis melding (OM nummer):	4024414100	
Bevoegd gezag:	Gemeente Veendam/Oldambt/Menterwolde	
Opslagplaats documentatie:	Provincie Groningen	
ISSN:	1569-7363	
Auteur:	Richard Exaltus, Joep Orbons	
Projectleider:	Richard Exaltus	
Projectmedewerkers:	Richard Exaltus, Joep Orbons, Hon Rik	
Onderaannemers :	nvt	
Autorisatie:	Drs. R.P. Exaltus; senior-archeoloog	
		
Uitgegeven door ArcheoPro © Copyright 2016 ArcheoPro, Eijsden		
ArcheoPro Sint Jozefstraat 45 NL 6245 LL Eijsden Nederland	Tel : 0(0 31) 43 3672586 www.archeopro.nl	Kamer van Koophandel Limburg: 14117581 e-mail: info@archeopro.nl

Inhoudsopgave

Inhoudsopgave.....	3
Samenvatting.....	4
1. Inleiding.....	5
1.1 Algemeen	5
1.2 Locatiegegevens.....	5
1.3 Aard van de ingreep	5
1.4 Onderzoek	5
1.5 Werkwijze.....	6
1.6 leeswijzer	6
2. Resultaten Veldonderzoek	10
2.1 Deelgebied A.....	10
2.2 Deelgebied B.....	13
2.3 Deelgebied C	19
2.4 Deelgebied D.....	22
2.5 Deelgebied E	27
2.6 Deelgebied F	29
2.7 Deelgebied G.....	31
2.8 Deelgebied H.....	33
2.9 Deelgebied I	35
3. Conclusies en aanbevelingen.....	37
Verklarende woordenlijst.....	39
Archeologische tijdschaal.....	39
Bronnen	40
Literatuur	41

Samenvatting

In november 2016 is in opdracht van Pondera Consult, door ArcheoPro verkennend booronderzoek uitgevoerd voor het Windplan N33 in de gemeenten Oldambt, Menterwolde en Veendam. Het betreft het verkennend onderzoek van de kabel- en wegtracés die nog niet waren onderzocht tijdens het in januari en februari van 2016 uitgevoerde onderzoek op de turbinelocaties en enkele delen van de kabel- en wegtracés (ArcheoPro-rapport 15102). Het windmolenpark voorziet in de bouw van 4 windmolens in de gemeente Oldambt, 23 windmolens in de gemeente Menterwolde en 8 windmolens in de gemeente Veendam.

In november 2016 is door ArcheoPro verkennend booronderzoek uitgevoerd op delen van weg- en kabeltracés van windpark N33 die niet in het eerdere onderzoek waren opgenomen. Het betreft tracédelen waarvan tijdens het bureauonderzoek is vastgesteld dat hier conform de gemeentelijke beleidskaarten een onderzoeksverplichting geldt.

Met name op het noordelijke en het westelijke deel van het plangebied zijn dikke pakketten veen- en klei aangetroffen boven het dekzand. In de aangetroffen klei zijn nergens vuile lagen of vegetatie-horizonten aangetroffen die samen zouden kunnen hangen met menselijke bewoning in het verre verleden.

Op veel van de onderzochte tracédelen is het dekzand niet binnen twee meter diepte aangetroffen of heeft in de top van het dekzand geen bodemvorming plaatsgevonden die wijst op droge omstandigheden waarin bewoning mogelijk was. Hier bestaat de bodem uit grijs zand waarvan de top in het beginstadium van de veenvorming is doorworteld (en soms enigszins verspoeld). Voor deze tracédelen geven de resultaten van het verkennende booronderzoek geen aanleiding tot het adviseren van vervolgonderzoek.

Op figuur 23 zijn tracédelen roodgekleurd waarop nog deels intacte podzolbodems zijn aangetroffen en waarop de uitvoering van karterend onderzoek wordt geadviseerd. Voor de hierop niet gemarkeerde terreindelen geven de resultaten van het verkennend booronderzoek geen aanleiding tot het adviseren van archeologisch vervolgonderzoek.

1. Inleiding

1.1 Algemeen

Opdrachtgever:	Pondera Consult, Weibergweg 49, 7556 PE Hengelo
Archis onderzoeksmelding:	40244100
Bevoegd gezag:	Gemeente Veendam/Oldambt/Menterwolde
Bewaarplaats vondsten:	Provincie Groningen
Bewaarplaats documentatie:	Provincie Groningen

1.2 Locatiegegevens

Provincie:	Groningen
Gemeente:	Veendam/Oldambt/Menterwolde
Plaats:	Windpark N33
Toponiem:	Windpark N33
Hoekcoördinaten plangebied:	254863 / 565731 254863 / 577352 259919 / 577352 259919 / 565731
Oppervlakte plangebied:	166,77 ha
Bepaling locaties:	GPS Garmin, meetlinten

1.3 Aard van de ingreep

Aard ingreep:	Aanleg van een windpark
---------------	-------------------------

1.4 Onderzoek

In november 2016 is in opdracht van Pondera Consult, door ArcheoPro verkennend booronderzoek uitgevoerd voor het Windplan N33 in de gemeenten Oldambt, Menterwolde en Veendam. Het betreft het verkennend onderzoek van de kabel- en wegtracés die nog niet waren onderzocht tijdens het in januari en februari van 2016 uitgevoerde onderzoek op de turbinelocaties en enkele delen van de kabel- en wegtracés (ArcheoPro-rapport 15102). Het windmolenpark voorziet in de bouw van 4 windmolens in de gemeente Oldambt, 23 windmolens in de gemeente Menterwolde en 8 windmolens in de gemeente Veendam.

Het verkennend booronderzoek vond plaats naar aanleiding van de resultaten van het eerder door ArcheoPro verrichte bureauonderzoek (ArcheoPro-rapport 1502). Hieruit blijkt dat het plangebied in een voormalig dekzandgebied ligt dat gedurende de nieuwe steentijd volledig overgroeid is geraakt met veen. Vanaf de middeleeuwen zijn het centrale- en het zuidelijke deel van het plangebied in veenontginningsgebieden komen te liggen. Het noordelijke deel is in de middeleeuwen overstroomd vanuit het Dollardgebied en afgedekt met klei. Dit gebied is vanaf de zestiende in cultuur gebracht.

Binnen het plangebied kunnen prehistorische nederzettingsresten aanwezig zijn uit het Laat-Paleolithicum, het Mesolithicum en het Neolithicum. Bewoningsresten uit deze

perioden worden met name verwacht in zones met dekzandkoppen die voldoende ontwaterd waren om podzolvorming te laten plaatsvinden. Dergelijke zones waren in de steentijd geschikt voor bewoning. Gedurende de Bronstijd, de IJzertijd en de Romeinse tijd, was het gehele plangebied overgroeid met veen en daardoor onaantrekkelijk voor bewoning.

Op de binnen de gemeente Oldambt gelegen weg- en kabeltracés zijn conform het gemeentelijk beleid de weg- en kabeltracés onderzocht in de zones waarin archeologisch onderzoek vereist is bij ingrepen die dieper reiken dan het kleidek en die een oppervlakte beslaan die groter is dan vijfhonderd vierkante meter. In de gemeente Menterwolde is verkennend booronderzoek uitgevoerd op de delen van weg- en kabeltracés die in de zones liggen waarin onderzoek is vereist bij bodemingrepen die groter zijn dan honderd vierkante meter en die dieper reiken dan dertig centimeter. In de gemeente Veendam zijn conform het gemeentelijk beleid de delen van weg- en kabeltracés onderzocht in de zones waarin archeologisch onderzoek is vereist bij bodemingrepen met een oppervlakte groter dan tweehonderd vierkante meter.

ArcheoPro voert haar onderzoeken uit conform de hiervoor vastgelegde normen en richtlijnen (KNA 3.3) en is door de Rijksdienst voor het Cultureel Erfgoed (RCE) vergunning verleend tot het verrichten van bepaalde archeologische werkzaamheden in het kader van het doen van opgravingen, bestaande uit prospectie door middel van booronderzoek.

Het onderzoek is uitgevoerd door drs. R.P. Exaltus (senior-archeoloog), H. Rik (veldtechnicus) en ing. P.J. Orbons (senior vakspecialist).

1.5 Werkwijze

De boringen zijn overal waar het dekzand niet al op geringere diepte is aangetroffen, doorgezet tot een maximale diepte van twee meter beneden het maaiveld. De geplande bodemingrepen zullen op de betreffende tracédelen immers niet dieper reiken dan twee meter. Voor het verkennend booronderzoek is gebruik gemaakt van een zandguts. De boringen zijn doorgezet tot tenminste enkele decimeters in het schone gele zand van de C-horizont.

De boorpunten zijn ingemeten met een GPS. De hoogtes van de boringen zijn vastgesteld aan de hand van het Actueel Hoogtebestand Nederland (AHN).

1.6 leeswijzer

In hoofdstuk 2 worden de resultaten van het verkennende booronderzoek besproken per deelgebied. Het betreft achtereenvolgens de deelgebieden A tot en met I (zie figuur X).

Per deelgebied is telkens een boorpuntenkaart afgebeeld, is een beschrijving gegeven en zijn de resultaten van het booronderzoek afgebeeld als boorprofielen. Voor deze eerste conceptrapportage ontbrak de tijd om de resultaten van de boringen weer te geven in een boortabel conform de KNA 3.3. Evenmin was er voldoende tijd om de boringen binnen de boorprofielen op de juiste NAP-hoogten te zetten.

Op elke boorpuntenkaart is aangegeven voor welke delen vervolgonderzoek wordt geadviseerd. In de conclusies worden de resultaten in het kort besproken en zijn de nader (karterend) te onderzoeken delen van weg- en kabeltracés opgenomen in een overzichtskaart.

De legenda van de boorprofielen is weergegeven in figuur 14.

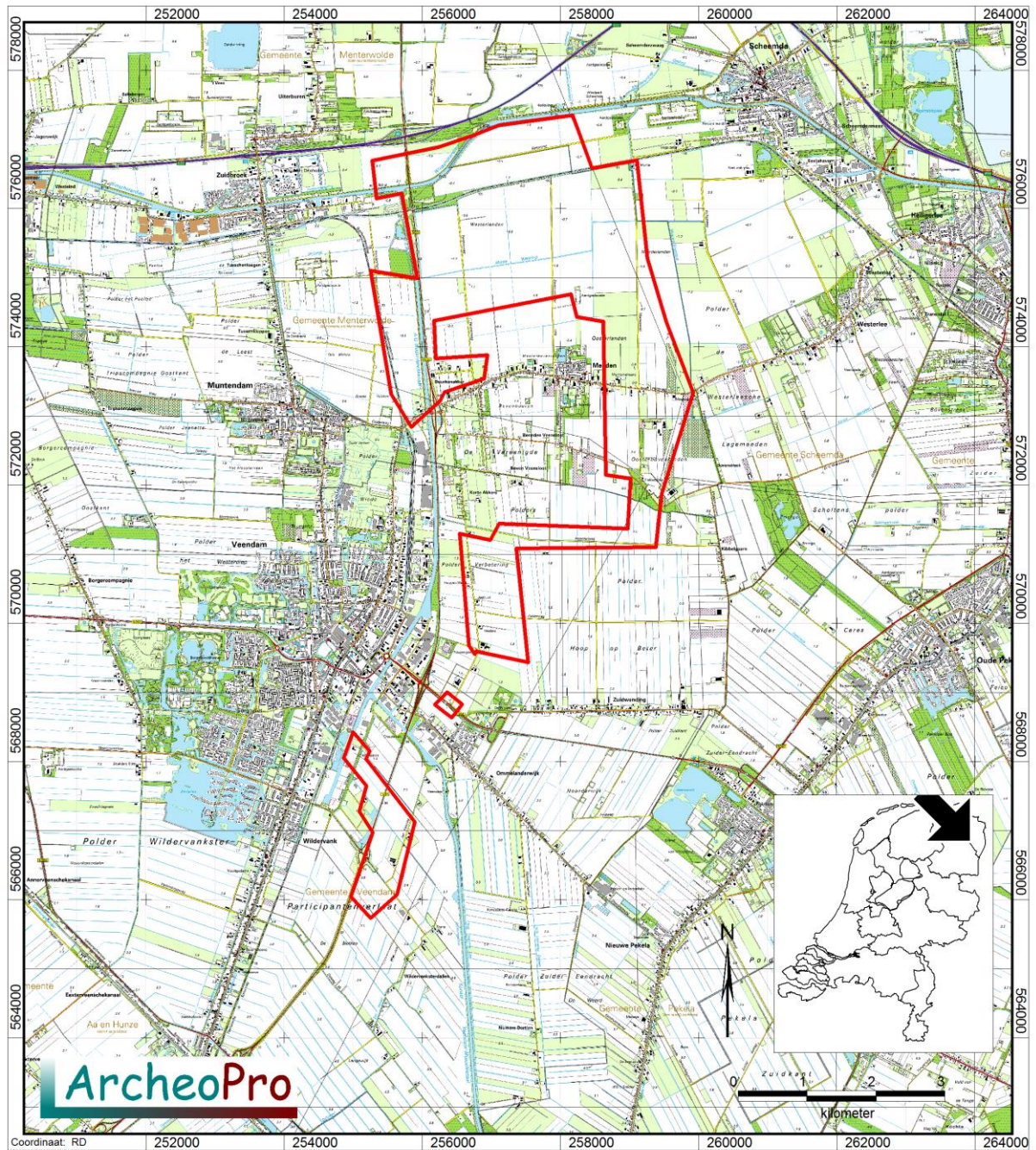

Figuur 1: De ligging van het plangebied.

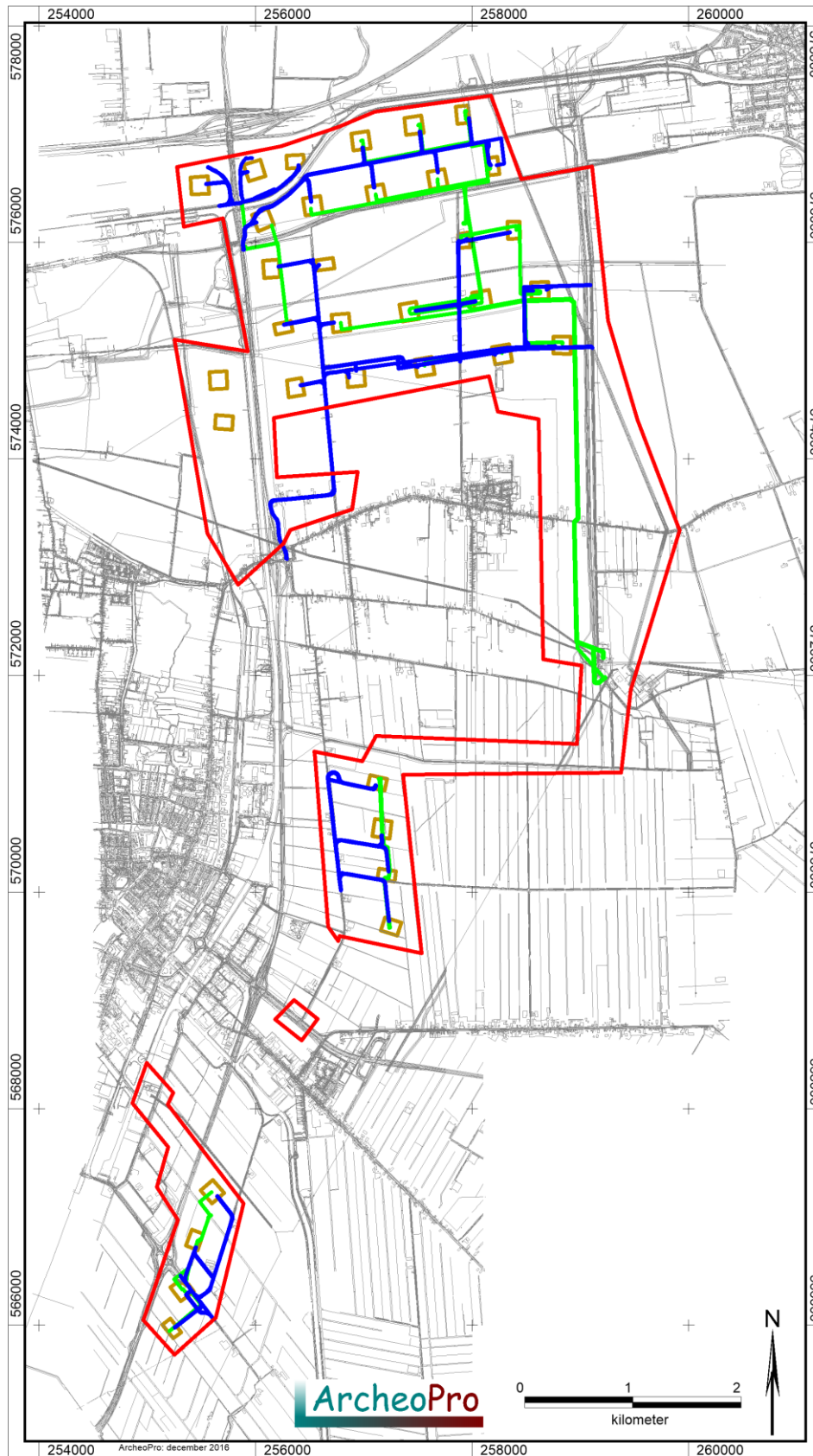

Figuur 2: De binnen het plangebied voorgenomen bouw van windmolens (Opstelplaatsen in bruin) met aanleg van leidingtracés (groene lijnen) en onderhoudswegen (blauwe lijnen).

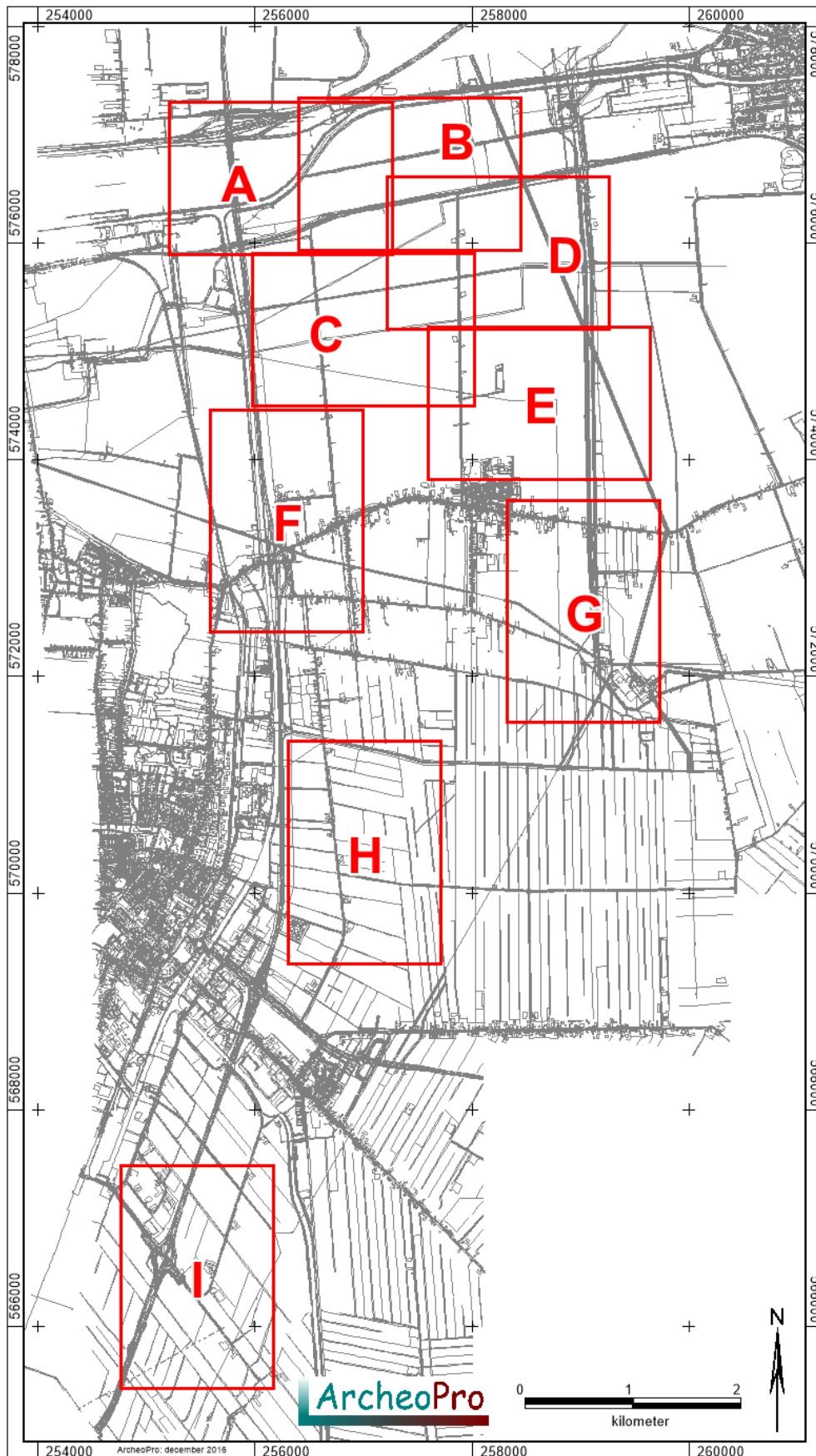

Figuur 3: Overzicht van de deelgebieden zoals deze besproken worden in dit rapport

2. Resultaten Veldonderzoek

2.1 Deelgebied A

De ligging van de op deze locatie gezette verkennende boringen is afgebeeld op figuur 5. De resultaten van het booronderzoek zijn weergegeven in figuur 4.

Onder de uit zandige klei bestaande bouwvoor is een pakket klei aangetroffen dat sterk wisselt in dikte. Op het westelijke deel van dit deelgebied is het kleipakket onder de bouwvoor slechts enkele centimeters tot enkele decimeters dik terwijl dit op het oostelijke deel van dit deelgebied oploopt tot meer dan anderhalve meter dikte. Deze klei bevat plaatselijk zandlaagjes maar bevat nergens vuile lagen of vegetatie-horizonten die samen zouden kunnen hangen met bewoning in het verre verleden. Onder de klei is in veruit de meeste boringen een pakket veen aangetroffen waarvan de dikte eveneens uiteenloopt van enkele centimeters tot meer dan een meter. Op het oostelijke deel (boringen 814 tot en met 826), lopen de klei- en veenlagen door tot minimaal twee meter beneden het maaiveld. Alleen in de meest oostelijke boring (827) is de top van het dekzand aangetroffen. Deze ligt direct onder de klei en is duidelijk geërodeerd.

In de op het westelijke deel van deelgebied A gezette boringen is behalve in boring 1103 overal de top van het dekzand aangetroffen. Deze bestaat in veruit de meeste boringen uit ongeoxideerd zand waarvan de top is vernat en doorworteld in de beginfase van de veenvorming. Alleen op de boorpunten 1159, 811 en 812, zijn resten van podzolvorming aangetroffen. De top hiervan ligt rond een meter beneden het maaiveld en zal naar verwachting worden aangetast bij de voorgenomen graafwerkzaamheden. Hier wordt derhalve karterend onderzoek aanbevolen.

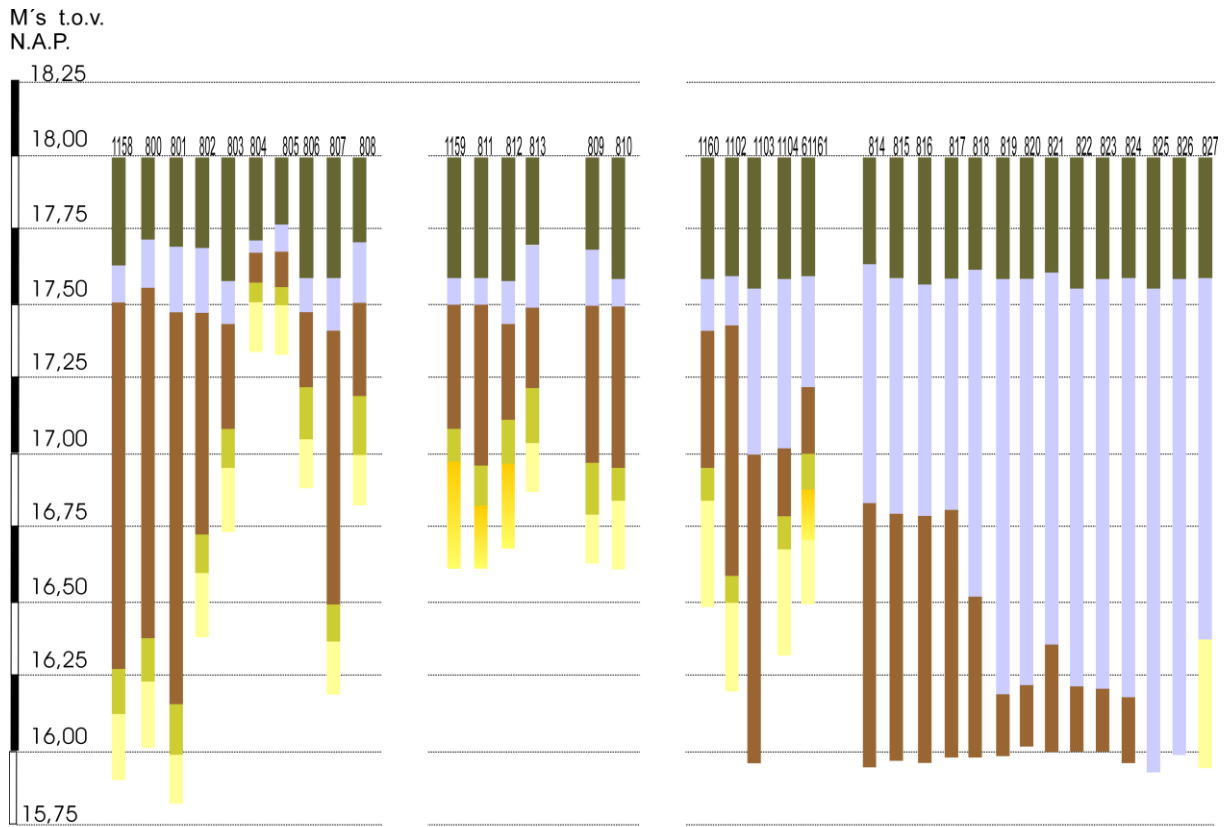

Figuur 4: Boorprofielen deelgebied A

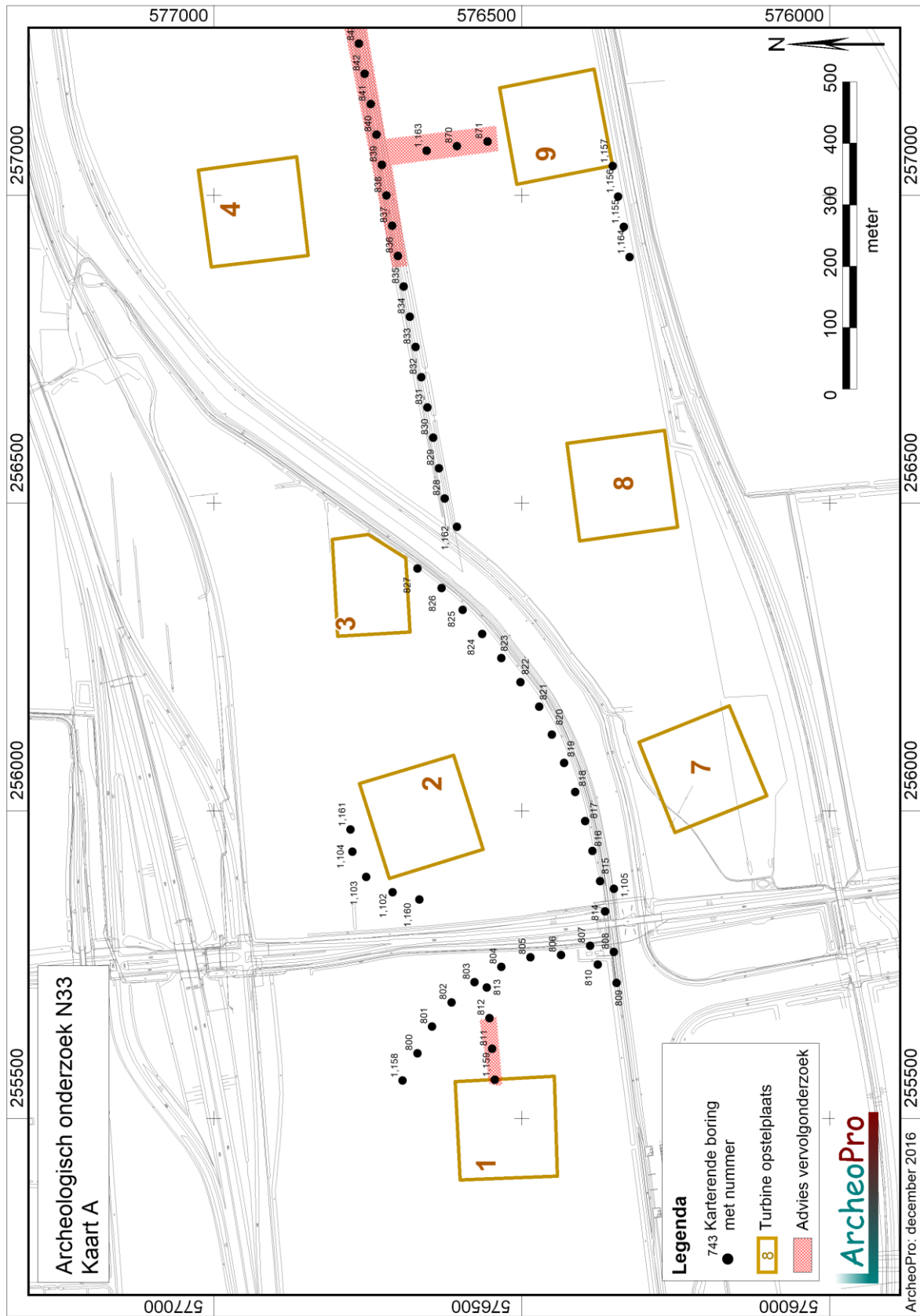

Figuur 5: Boorpuntenkaart deelgebied A

2.2 Deelgebied B

De ligging van de op deze locatie gezette verkennende boringen is afgebeeld op figuur 7. De resultaten van het booronderzoek zijn weergegeven in figuur 6.

De uit sterk zandige klei bestaande bouwvoor gaat op de boorpunten 839 en 840, direct over in dekzand met in de top daarvan sporen van podzolvorming. Op deze boorpunten is de kop van een dekzandhoogte aangetroffen die zicht uitsrekt van de boringen 836 tot en met 847. Deze kop is goed herkenbaar in figuur 6a. In boring 846 is in de top van deze dekzandhoogte bovendien houtskool aangetroffen. Voor deze zone wordt derhalve karterend booronderzoek aanbevolen. Naar het westen en het oosten toe, neemt de diepteligging van het dekzand snel toe. De top van het dekzand bestaat hier uit ongeoxideerd zand waarvan de top is vernat en doorworteld in de beginfase van de veenvorming. In de langs de spoorlijn gezette boringen is eveneens een dekzandkop aangetroffen (boringen 1108 tot en met 1113) De top van het dekzand ligt hier op boorpunt 1112 ook al direct onder de bouwvoor. Ook voor de zone tussen de boringen 1107 tot en met 1112, wordt derhalve karterend booronderzoek aanbevolen.

Het dekzand wordt binnen de overige delen van dit deelgebied afgedekt door dikke pakketten klei en veen. De klei bevat plaatselijk zandlaagjes maar bevat nergens vuile lagen of vegetatie-horizonten die samen zouden kunnen samenhangen met bewoning in het verre verleden.

M's t.o.v.
N.A.P.

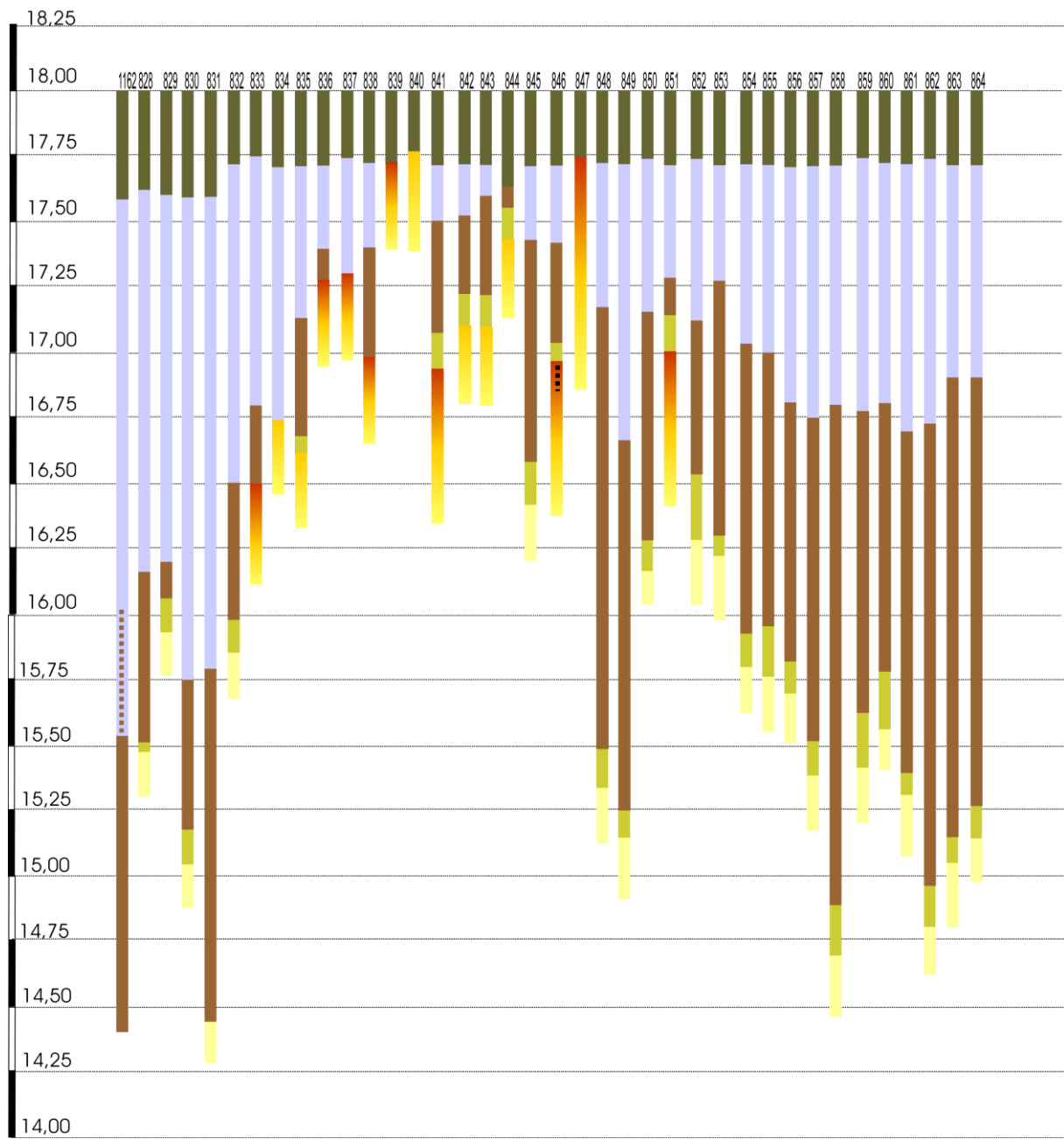

Figuur 6a: Boorprofielen deelgebied B

M's t.o.v.
N.A.P.

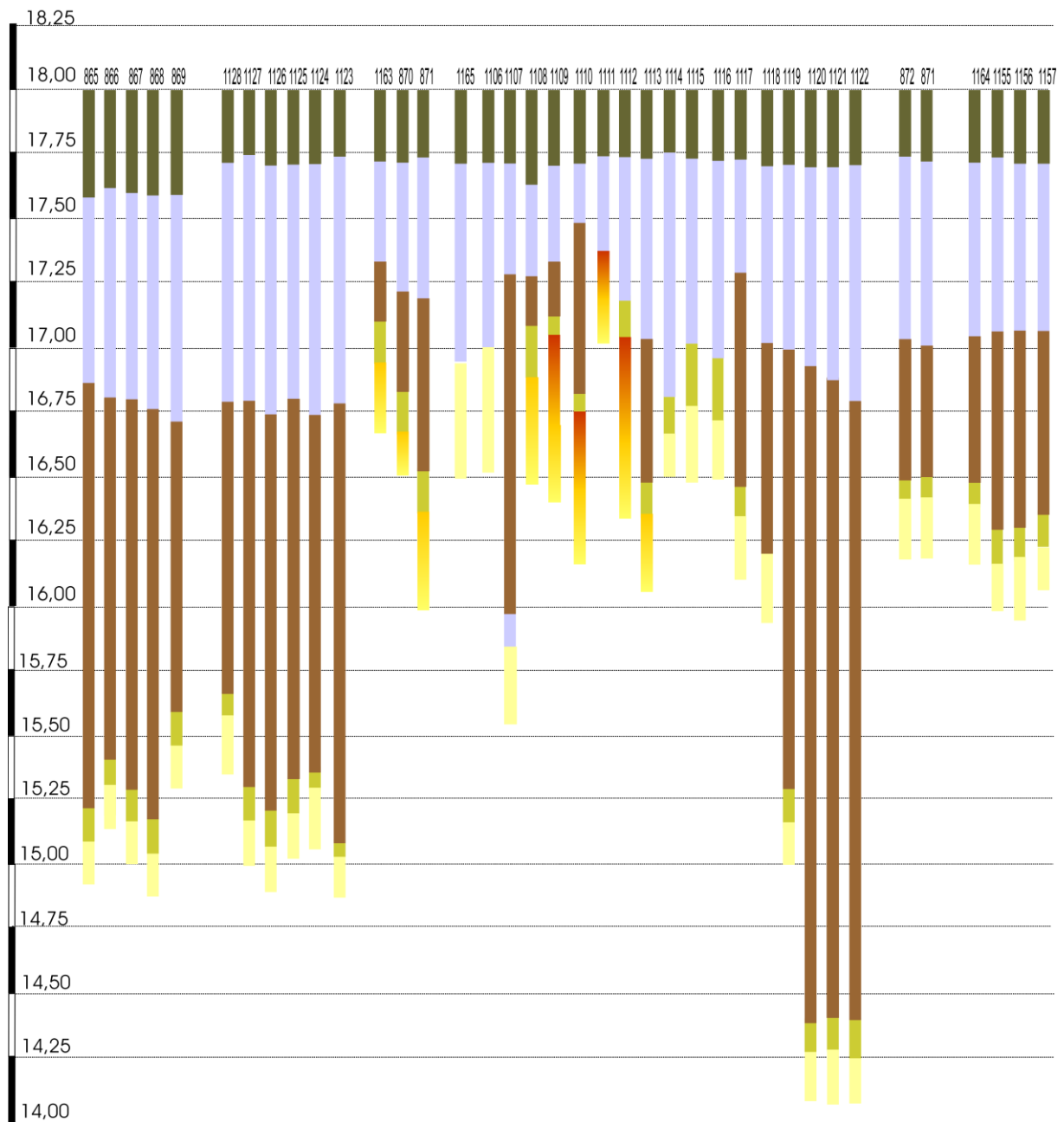

Figuur 6b: Boorprofielen deelgebied B

M's t.o.v.
N.A.P.

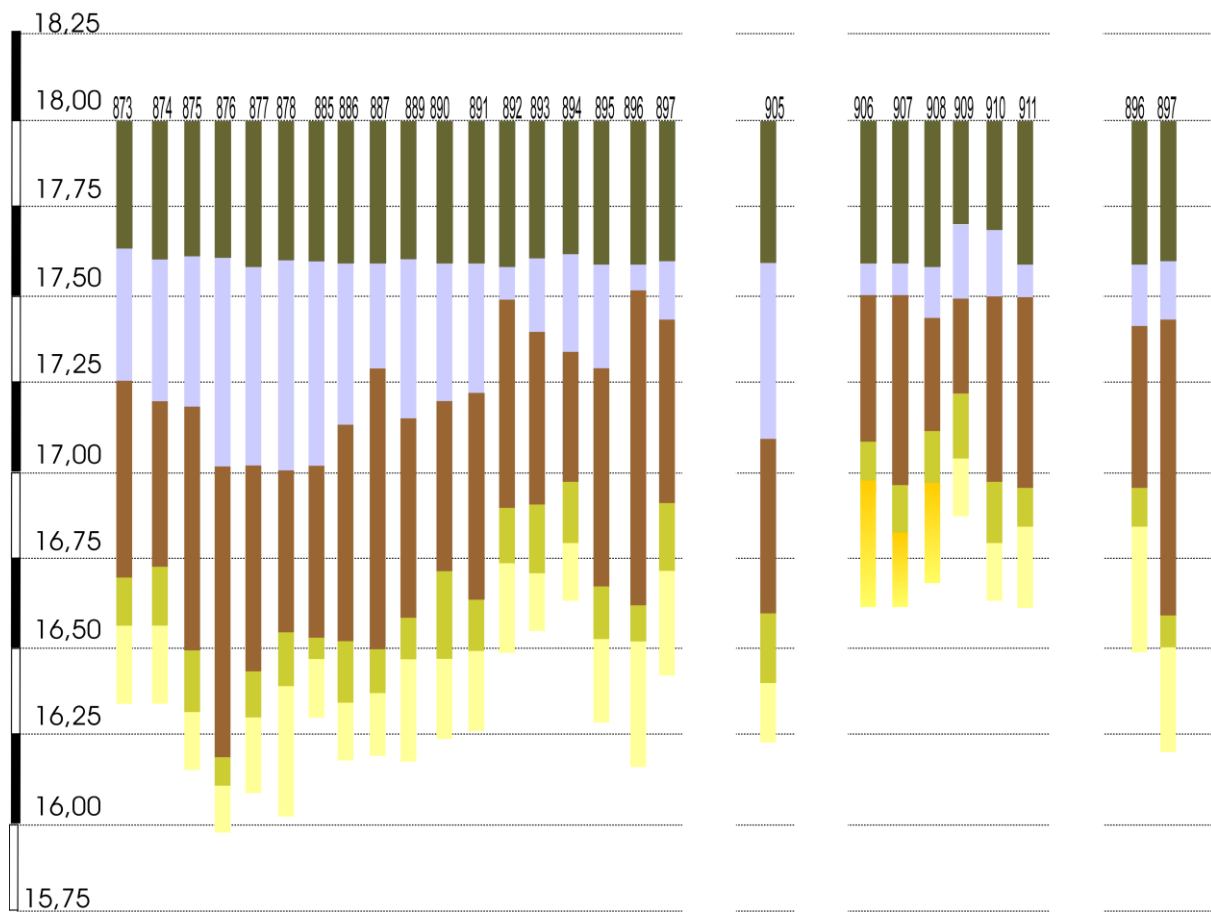

Figuur 6c: Boorprofielen deelgebied B

M's t.o.v.
N.A.P.

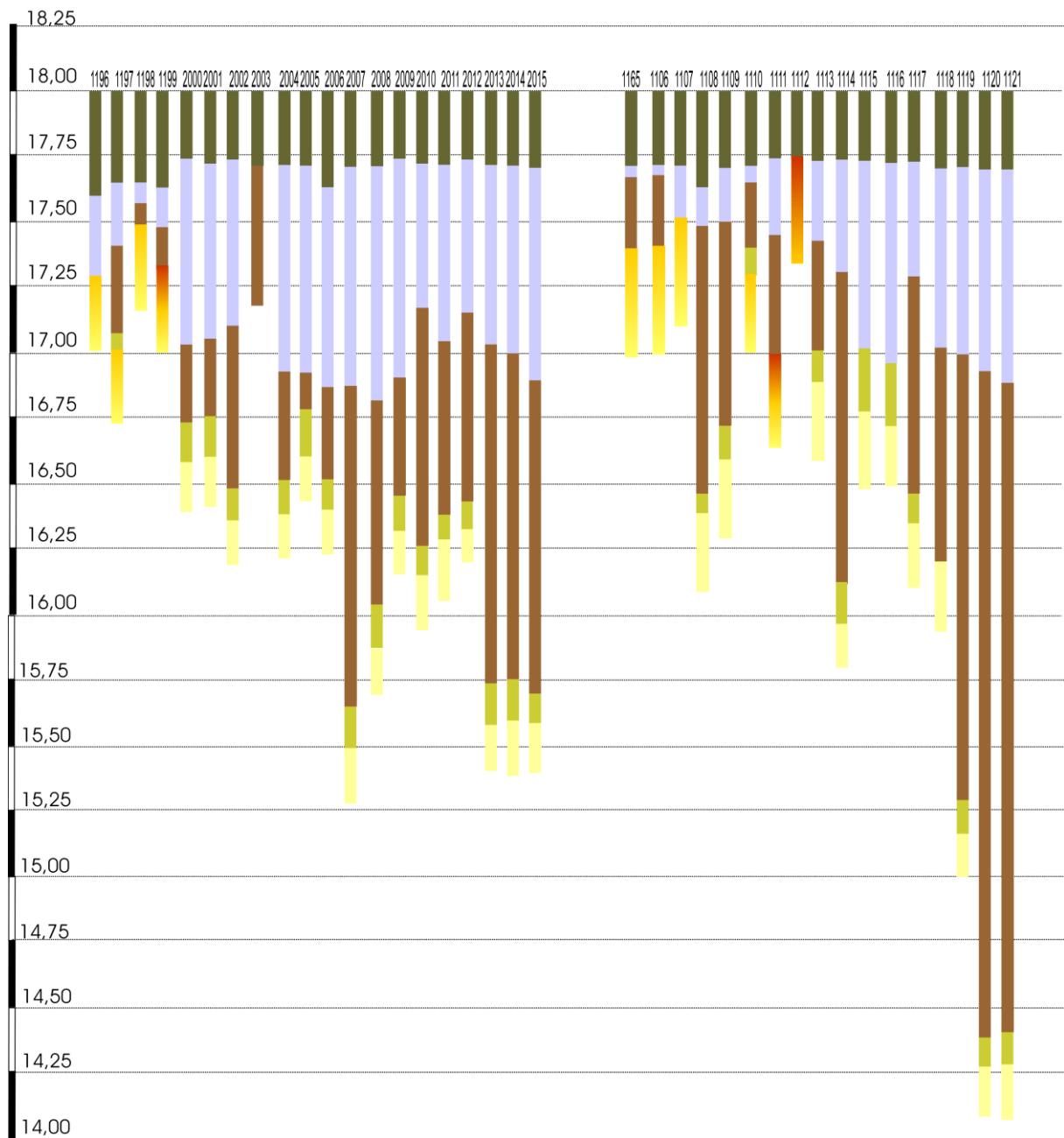

Figuur 6d: Boorprofielen deelgebied B



Figuur 7: Boorpuntenkaart deelgebied B

2.3 Deelgebied C

De ligging van de op deze locatie gezette verkennende boringen is afgebeeld op figuur 9. De resultaten van het booronderzoek zijn weergegeven in figuur 8.

De langs de weg gezette boringen worden zonder uitzondering gekenmerkt door de aanwezigheid van een tot ongeveer een meter diepte verstoorde bodemopbouw. Hieronder is veelal nog een pakket veen aanwezig met daaronder direct ongeoxideerd dekzand zonder podzolvorming. In de boringen 1004, 1005, 1006, 1011 en 1014, ligt klei tussen het veen en het dekzand en is de top van het dekzand duidelijk geërodeerd. Resten van podzolvorming zijn in geen van deze boringen aangetroffen. Dit is ook niet het geval in de overige, binnen dit deelgebied gezette boringen. Hier bestaat de bodemopbouw uit een bouwvoor van zandige klei met daaronder een dun kleipakket. Hieronder is een pakket veen aanwezig waarvan de dikte uiteenloopt van ongeveer tien centimeter tot ongeveer tachtig centimeter. De top van het dekzand bestaat hier uit ongeoxideerd zand waarvan de top is vernat en doorworteld in de beginfase van de veenvorming.

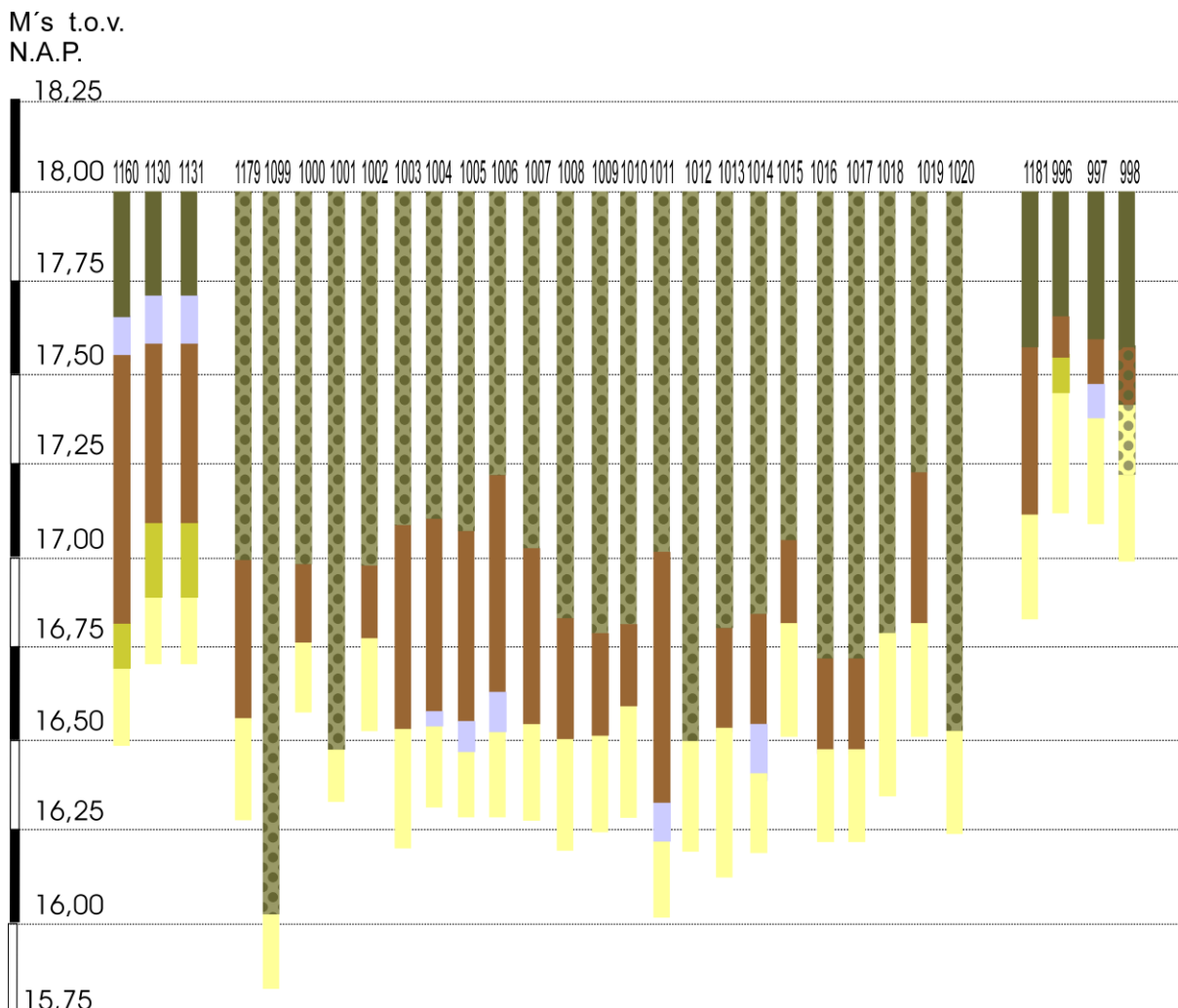

Figuur 8a: Boorprofielen deelgebied C

M's t.o.v.
N.A.P.

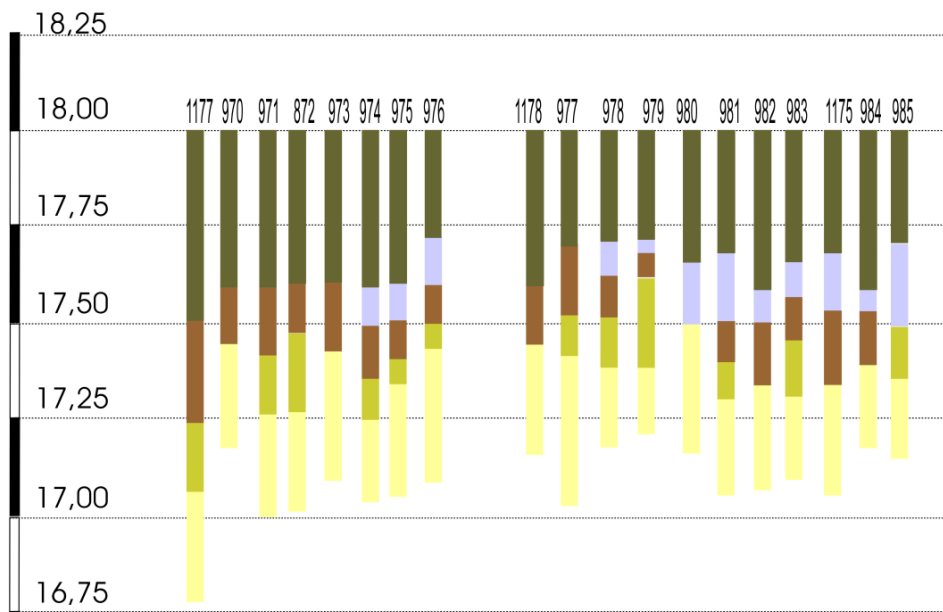

Figuur 8b: Boorprofielen deelgebied C

M's t.o.v.
N.A.P.

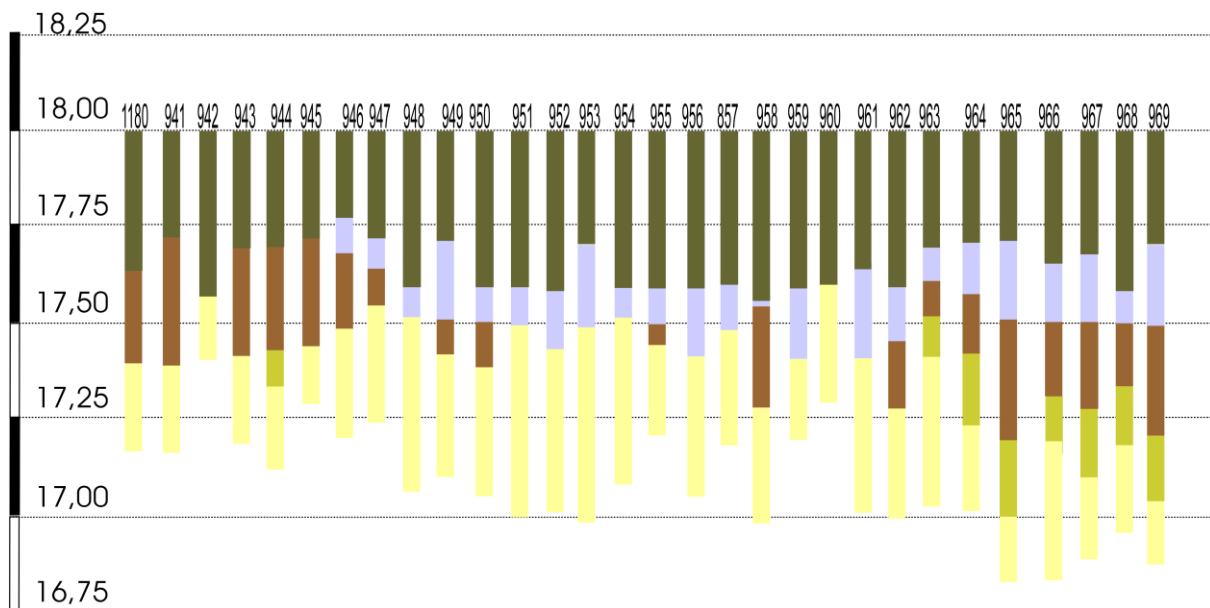

Figuur 8c: Boorprofielen deelgebied C

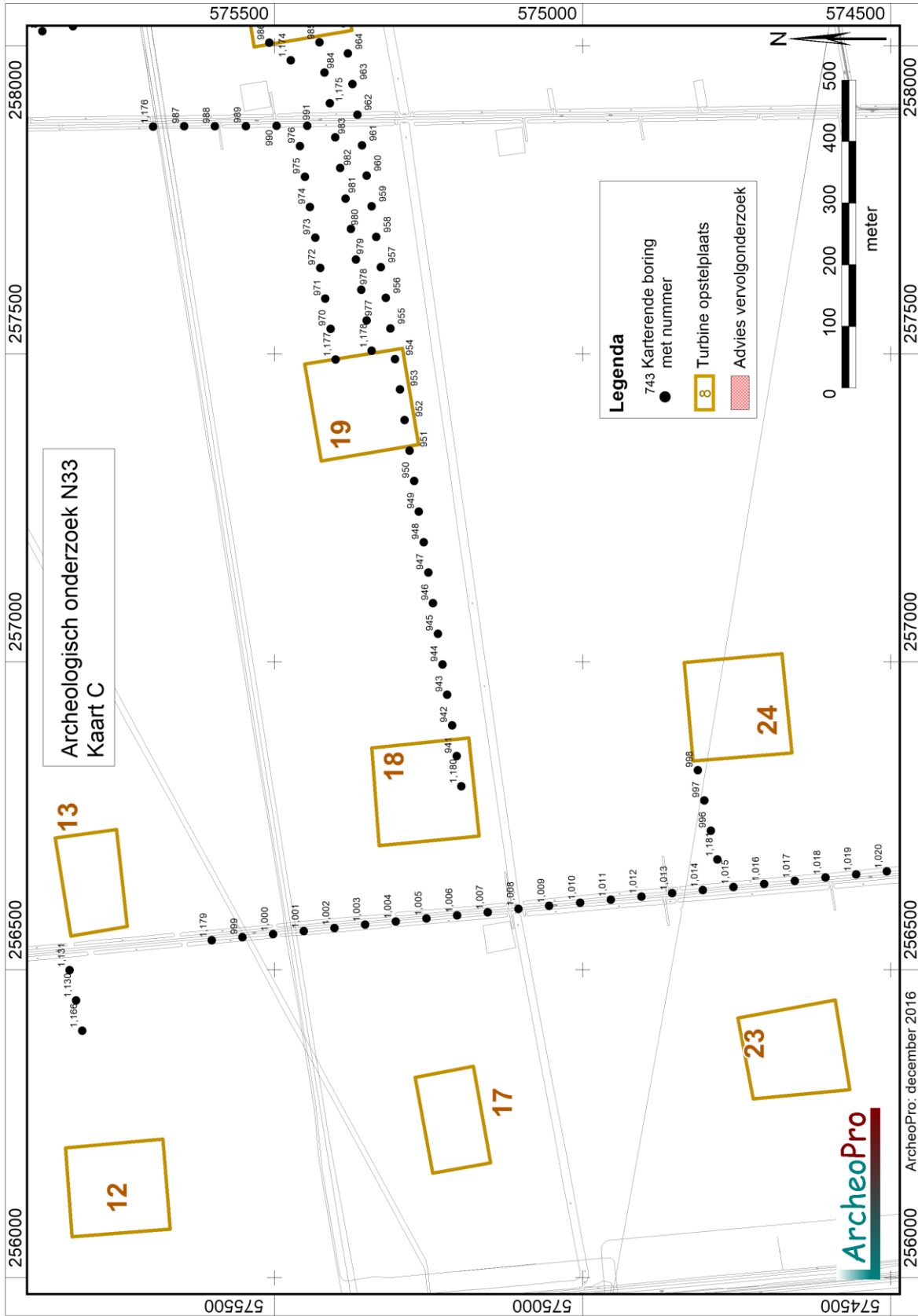

Figuur 9: Boorpuntenkaart deelgebied C

2.4 Deelgebied D

De ligging van de op deze locatie gezette verkennende boringen is afgebeeld op figuur 11. De resultaten van het booronderzoek zijn weergegeven in figuur 10.

Op het oostelijke deel van dit deelgebied is onder de uit klei bestaande bouwvoor een pakket zandige klei aangetroffen dat doorloopt tot ruim een meter beneden het maaiveld. Deze klei bevat plaatselijk zandlaagjes maar bevat nergens vuile lagen of vegetatie-horizonten die samen zouden kunnen hangen met bewoning in het verre verleden. Onder de klei is veen aangetroffen dat in veruit de meeste boringen doorloopt tot minimaal twee meter beneden het maaiveld. Alleen in de boringen 940 en 1173 is nog net boven twee meter beneden het maaiveld het dekzand geraakt. De top hiervan bestaat hier echter uit ongeoxideerd zand waarvan de bovenste laag is vernat en doorworteld.

Op het noordelijke deel van dit deelgebied is onder de uit zandige klei bestaande bouwvoor een pakket klei aangetroffen waarvan de dikte uiteenloopt van vijf centimeter tot meer dan een meter. Ook hier bevat de klei plaatselijk zandlaagjes maar komen hierin nergens vuile lagen of vegetatie-horizonten die samen zouden kunnen hangen met bewoning in het verre verleden. Onder de klei is een pakket veen aanwezig dat op de boorpunten 881 tot en met 884, doorloopt tot tenminste twee meter beneden het maaiveld. Op de overige boorpunten is dekzand aangetroffen waarvan de top is vernat en doorworteld. Resten van podzolvorming zijn slechts aangetroffen in de boringen 906, 907 en 908. In deze zone wordt dan ook de uitvoering van karterend booronderzoek aanbevolen.

Op het westelijke deel van dit deelgebied is het kleipakket onder de bouwvoor slechts enkele centimeters tot enkele decimeters dik of ontbreekt dit volledig. Onder de klei is in veruit de meeste boringen een pakket veen aangetroffen waarvan de dikte eveneens uiteenloopt van enkele centimeters tot meer dan een meter. Onder het veen of direct onder de klei is overal de top van het dekzand aangetroffen. Deze bestaat direct uit ongeoxideerd zand of uit zand dat is vernat en doorworteld. Resten van podzolvorming zijn hier nergens aangetroffen.

M's t.o.v.
N.A.P.

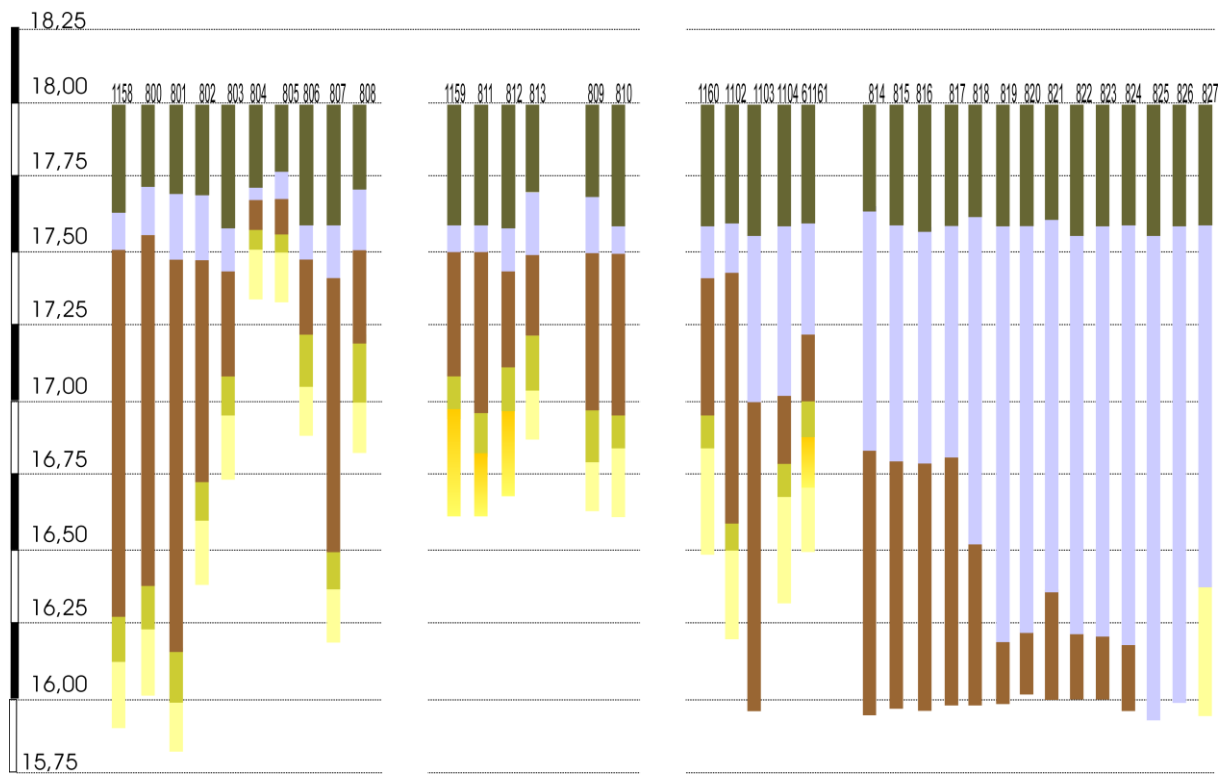

Figuur 10a: Boorprofielen deelgebied D

M's t.o.v.
N.A.P.

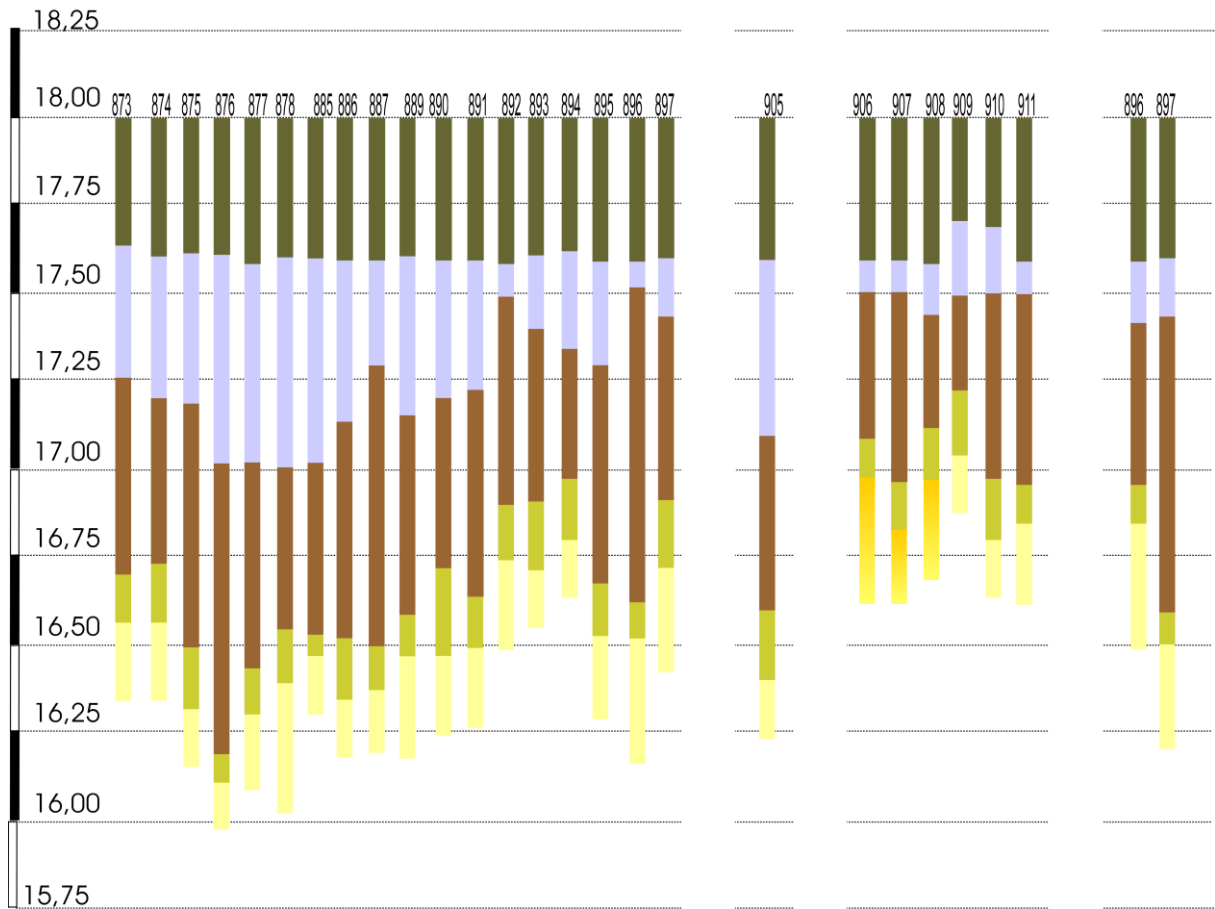

Figuur 10b: Boorprofielen deelgebied D

M's t.o.v.
N.A.P.

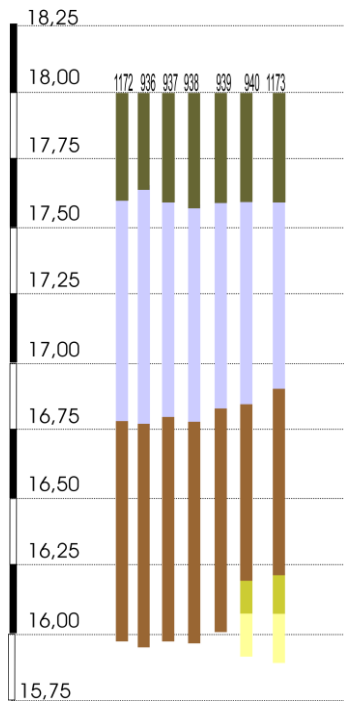

Figuur 10c: Boorprofielen deelgebied D

M's t.o.v.
N.A.P.

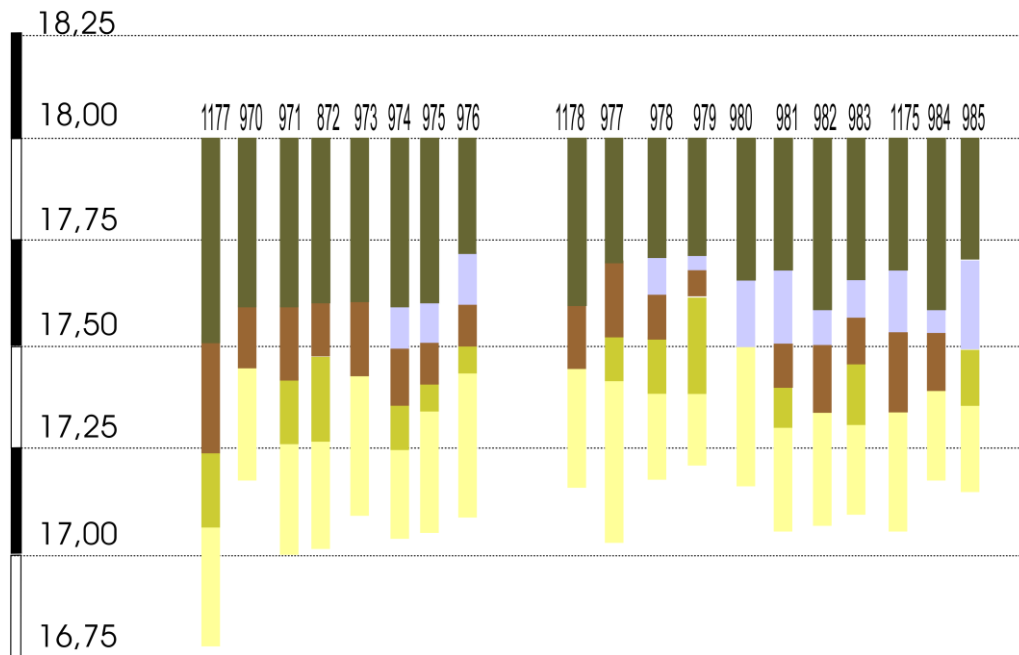

Figuur 10d: Boorprofielen deelgebied D

M's t.o.v.
N.A.P.

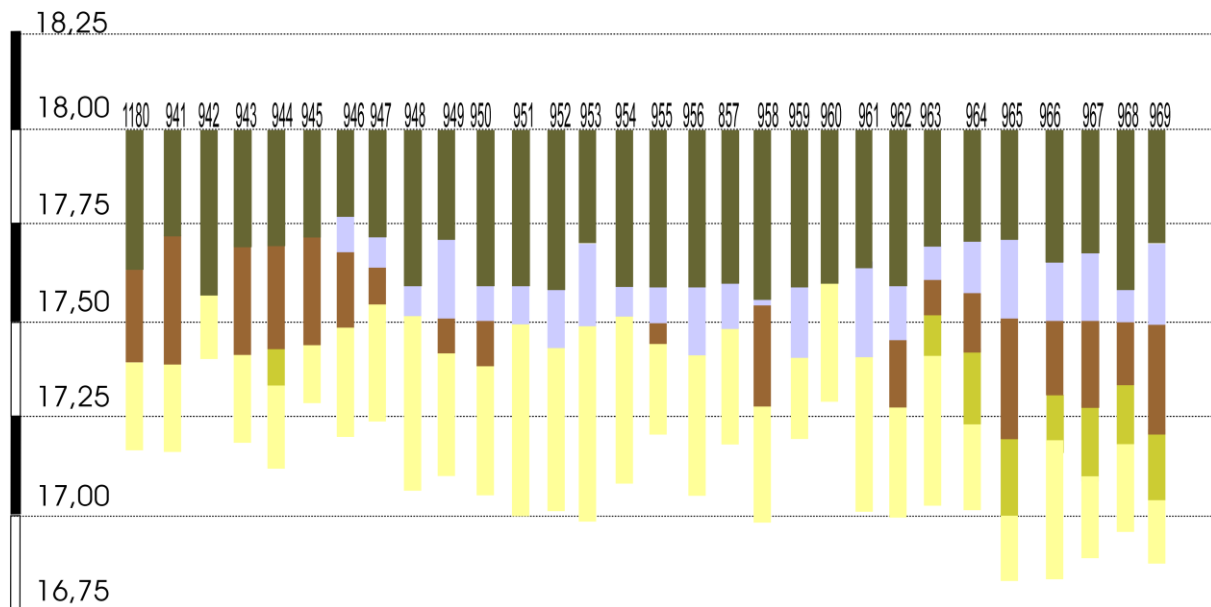

Figuur 10e: Boorprofielen deelgebied D

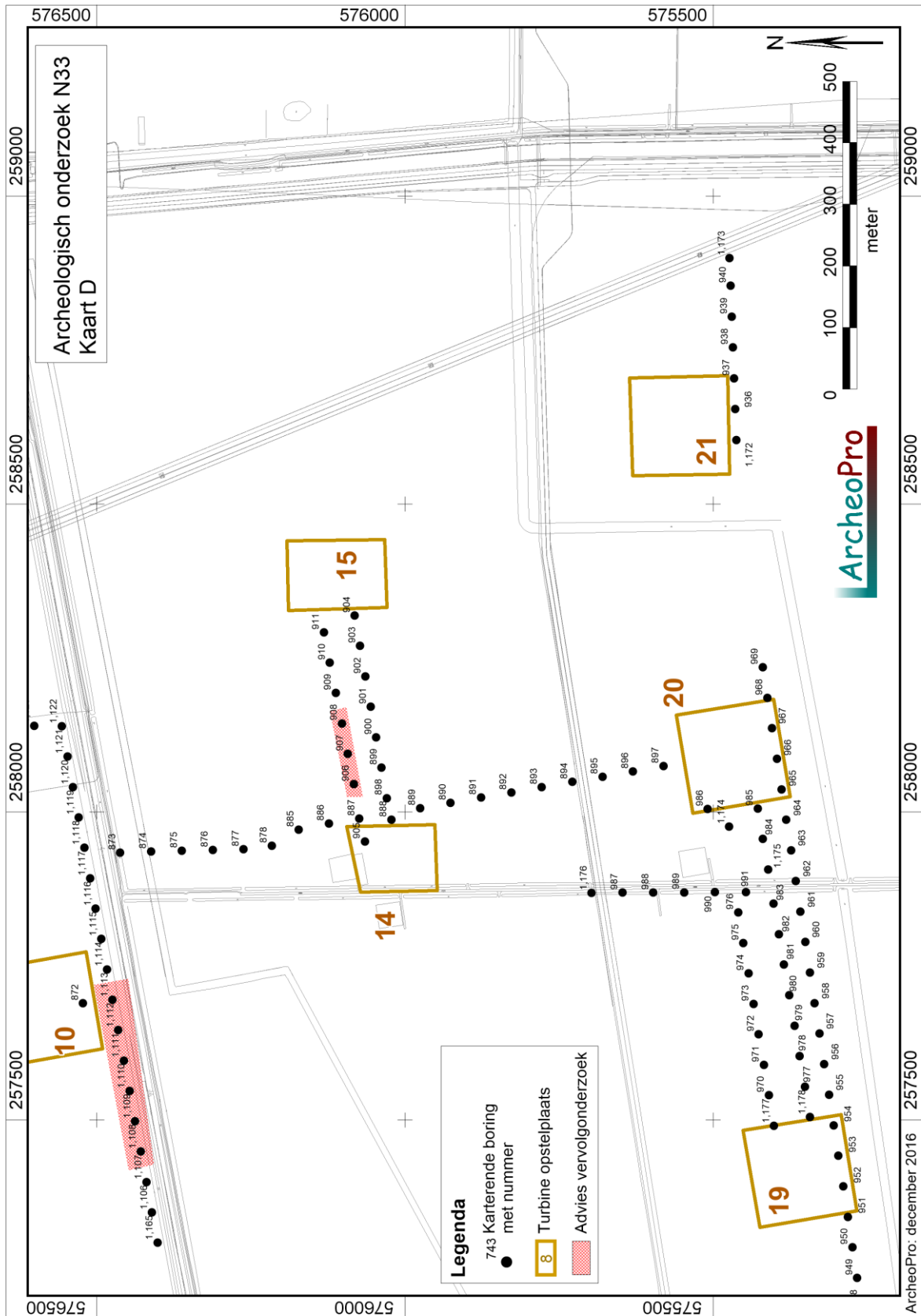

Figuur 11: Boorpuntenkaart deelgebied D

2.5 Deelgebied E

De ligging van de op deze locatie gezette verkennende boringen is afgebeeld op figuur 13. De resultaten van het booronderzoek zijn weergegeven in figuur 12.

In de hier gezette boringen is bovenin een bouwvoor van zandige klei aanwezig met daaronder een pakket klei van één tot enkele decimeters dikte. Deze klei gaat in de boringen 757, 759, 790, 993 en 994, direct over in ongeoxideerd dekzand waarvan de top is geërodeerd. In de overige boringen is onder het kleippakket nog een pakket veen aanwezig van één tot enkele decimeters dikte. Ook in deze boringen is de top van het dekzand echter ongeoxideerd. In geen van deze boringen zijn podzolhorizonten of overige verschijnselen aangetroffen die archeologisch vervolonderzoek rechtvaardigen.

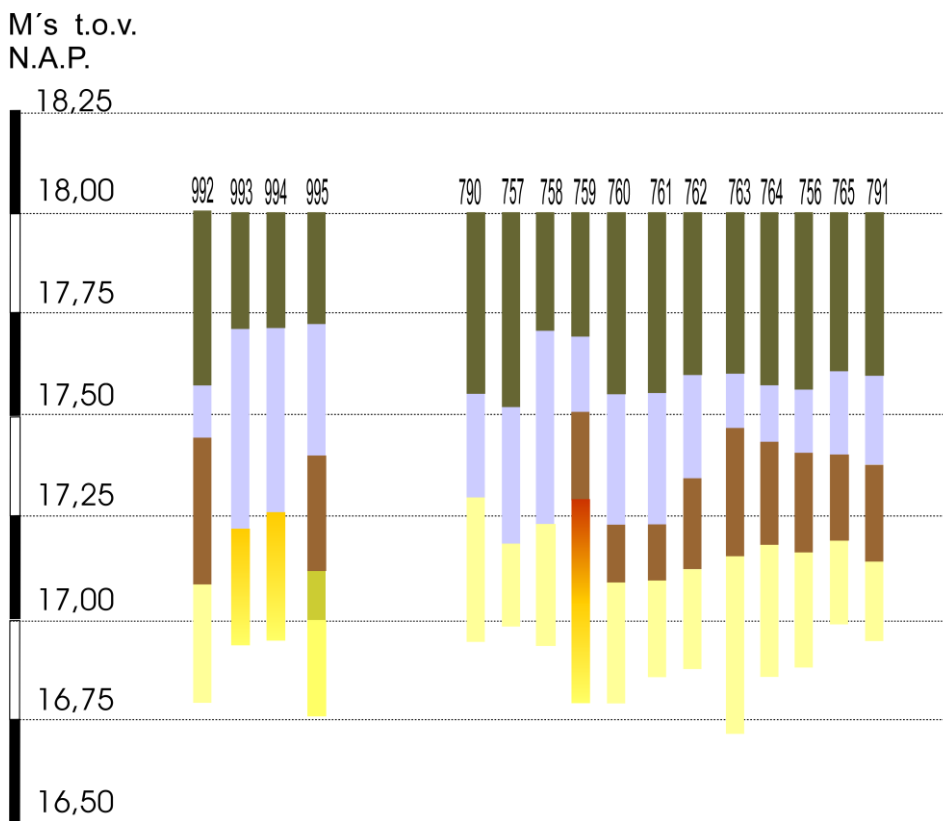

Figuur 12: Boorprofielen deelgebied E

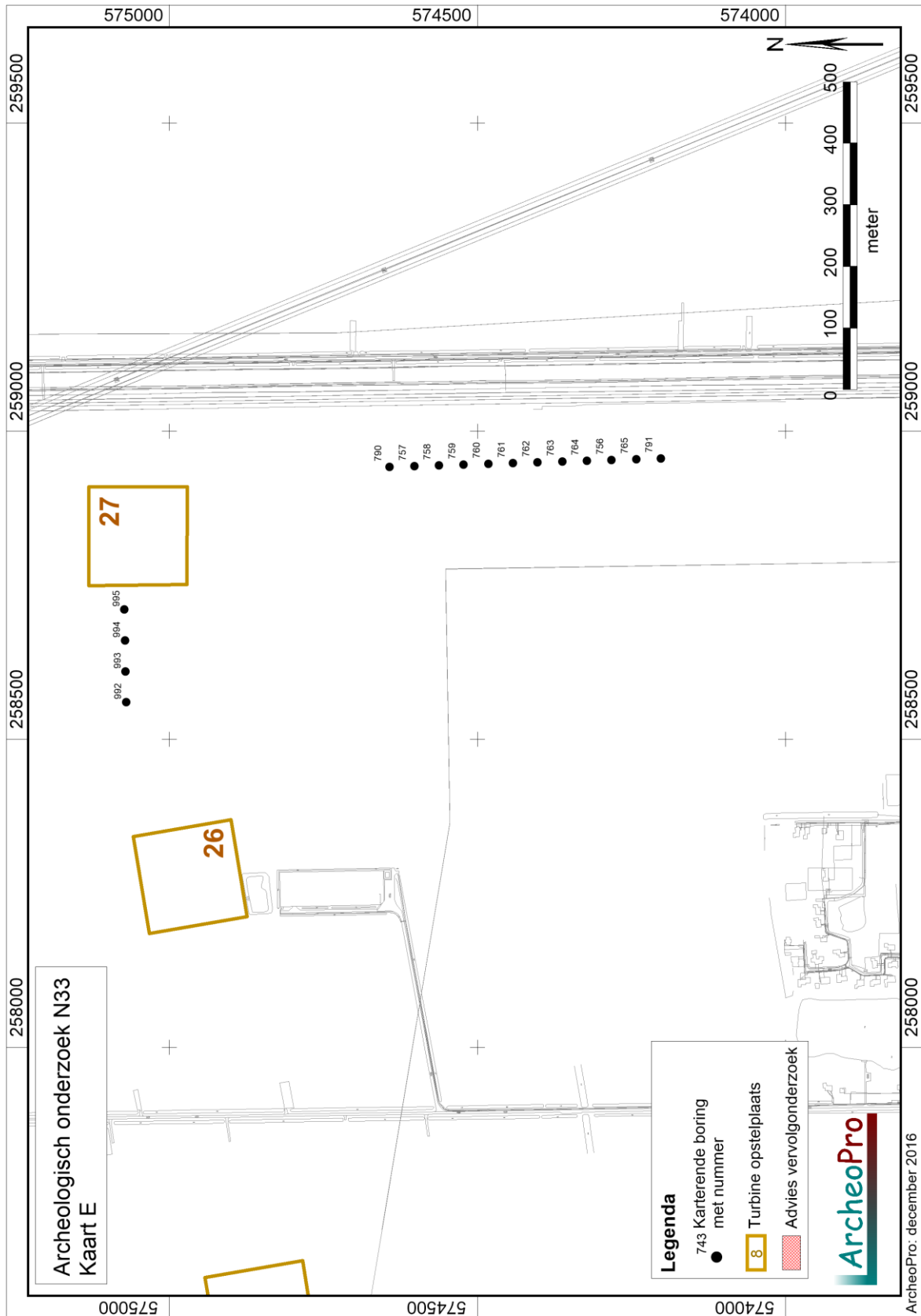

Figuur 13: Boorpuntenkaart deelgebied E

2.6 Deelgebied F

De ligging van de op deze locatie gezette verkennende boringen is afgebeeld op figuur 15. De resultaten van het booronderzoek zijn weergegeven in figuur 14.

De boringen 1025 tot en met 1034, 1040 en 1041, worden gekenmerkt door de aanwezigheid van een tot minimaal zeventig centimeter diepte verstoorde bodemopbouw. Hieronder is veelal direct, ongeoxideerd dekzand zonder podzolvorming aangetroffen. Dat resten van podzolvorming hier wel aanwezig zijn geweest, valt af te leiden uit de resultaten van de boringen 1035 tot en met 1039, 1021 en 1183. Op deze boorpunten is onder de bouwvoor nog een deels intacte podzolbodem aangetroffen. In deze zones wordt derhalve de uitvoering van karterend booronderzoek aanbevolen. Op de overige boorpunten 1023, 1024 en 1031, is een dun pakket veen aangetroffen met daaronder direct het schone gele zand van de C-horizont.

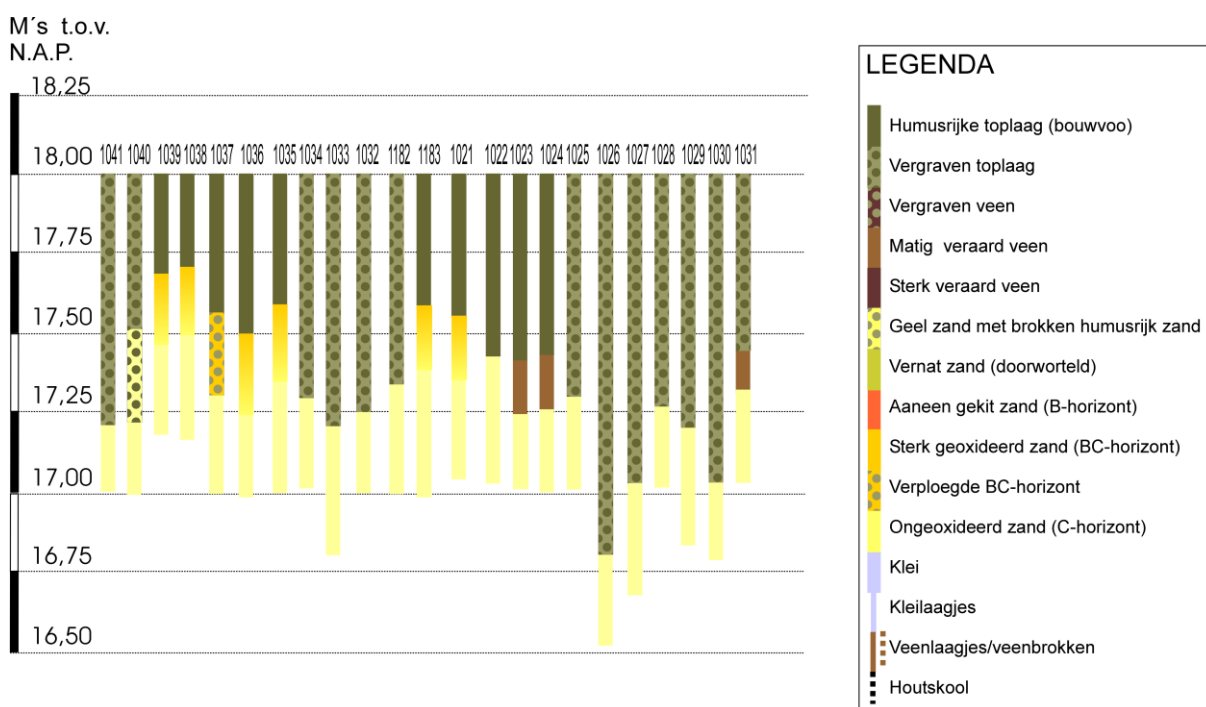

Figuur 14: Boorprofielen deelgebied F

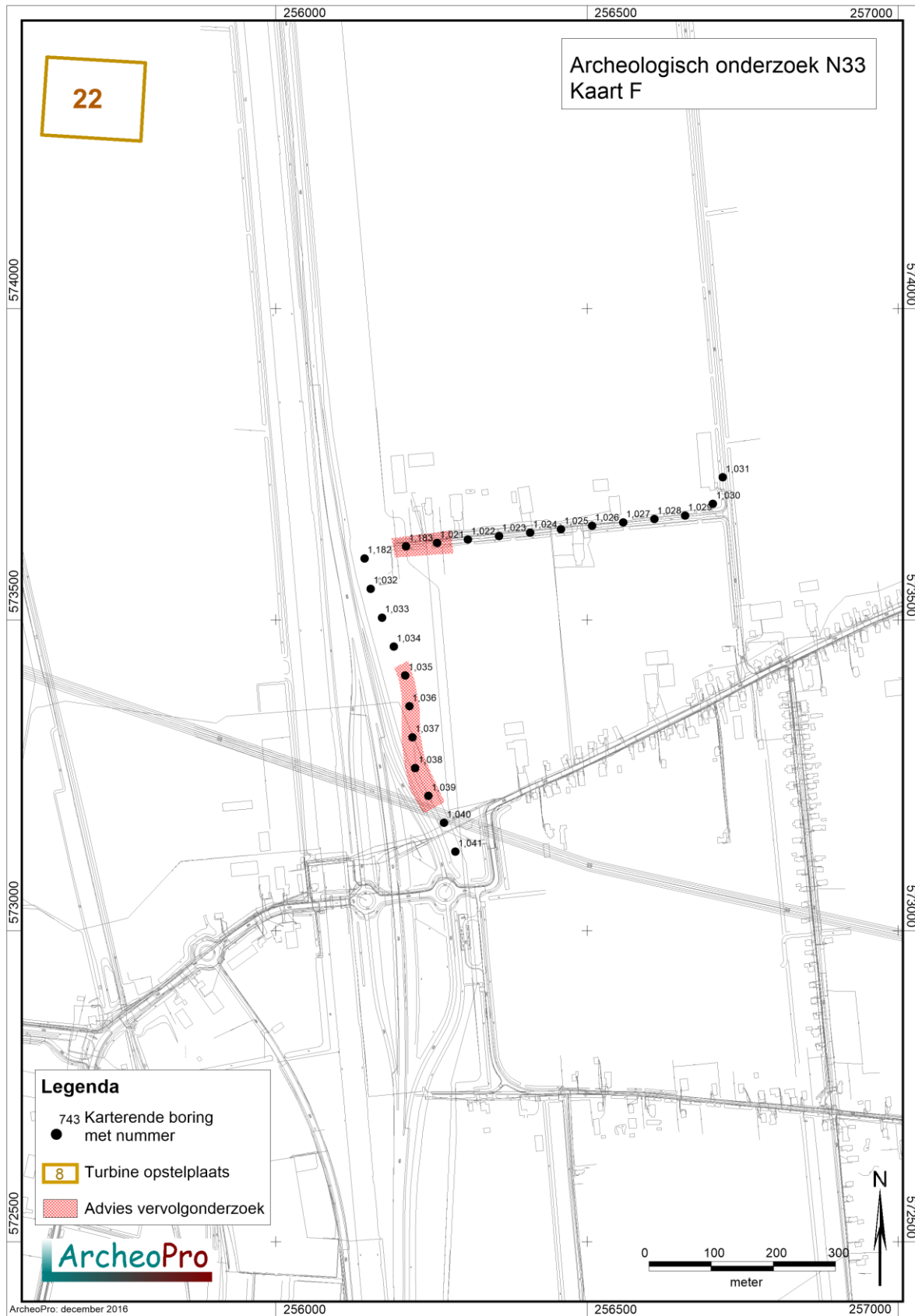

Figuur 15: Boorpuntenkaart deelgebied F

2.7 Deelgebied G

De ligging van de op deze locatie gezette verkennende boringen is afgebeeld op figuur 17. De resultaten van het booronderzoek zijn weergegeven in figuur 16.

Op de boorpunten is onder de bouwvoor veelal nog een pakket veen aanwezig met daaronder in enkele boringen een dunne laag klei. Zowel veen als klei liggen direct op ongeoxideerd dekzand zonder sporen van bodemvorming. Nergens binnen dit deelgebied geven de resultaten van het verkennende booronderzoek aanleiding tot het adviseren van karterend booronderzoek.

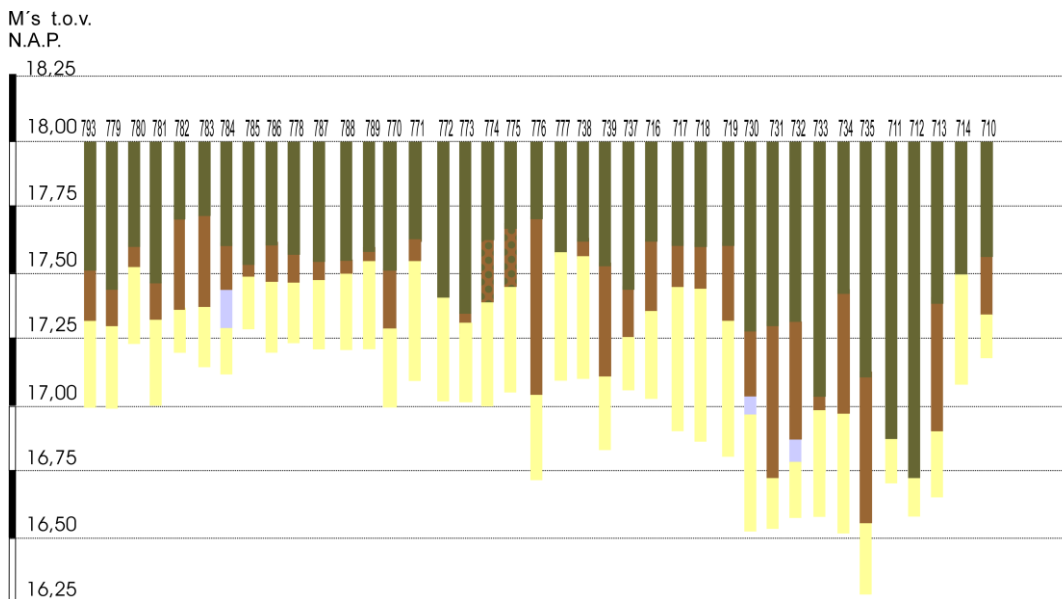

Figuur 16a: Boorprofielen deelgebied G

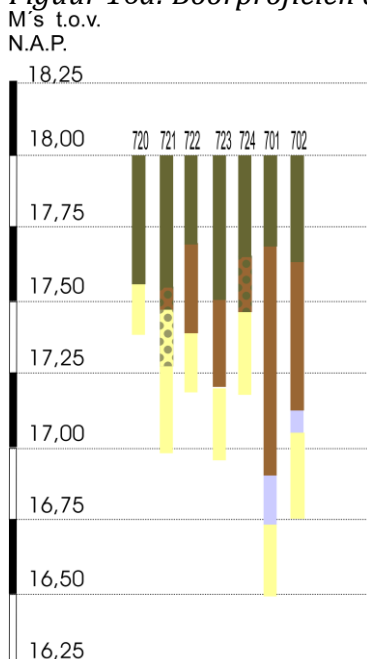

Figuur 17b: Boorprofielen deelgebied G

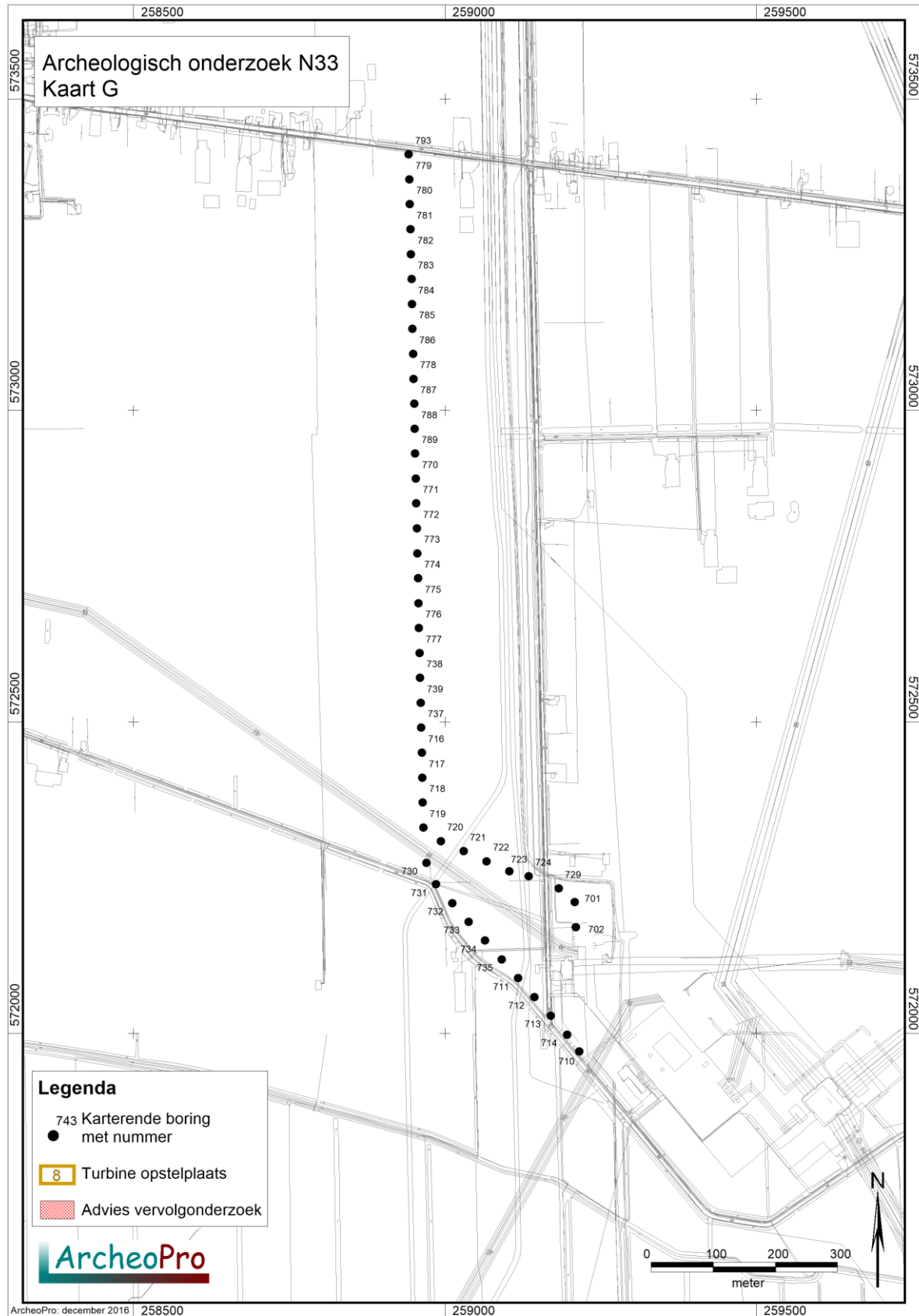

Figuur 18: Boorpuntenkaart deelgebied G

2.8 Deelgebied H

De ligging van de op deze locatie gezette verkennende boringen is afgebeeld op figuur 20. De resultaten van het booronderzoek zijn weergegeven in figuur 19.

In de meeste van de langs de weg gezette boringen wordt de bodemopbouw gekenmerkt door een tot in de C-horizont verstoorde bodemopbouw. In de meeste van de overige boringen is een pakket veen aanwezig met daaronder eveneens ongeoxideerd dekzand zonder sporen van podzolvorming. Slechts in de boringen 1056, 1058, 1059, 1060, 1062 en 1063, zijn resten van podzolvorming aangetroffen. De top van het dekzand ligt op geen van deze boorpunten dieper dan een halve meter beneden het maaiveld. In deze zone wordt derhalve de uitvoering van karterend booronderzoek aanbevolen.

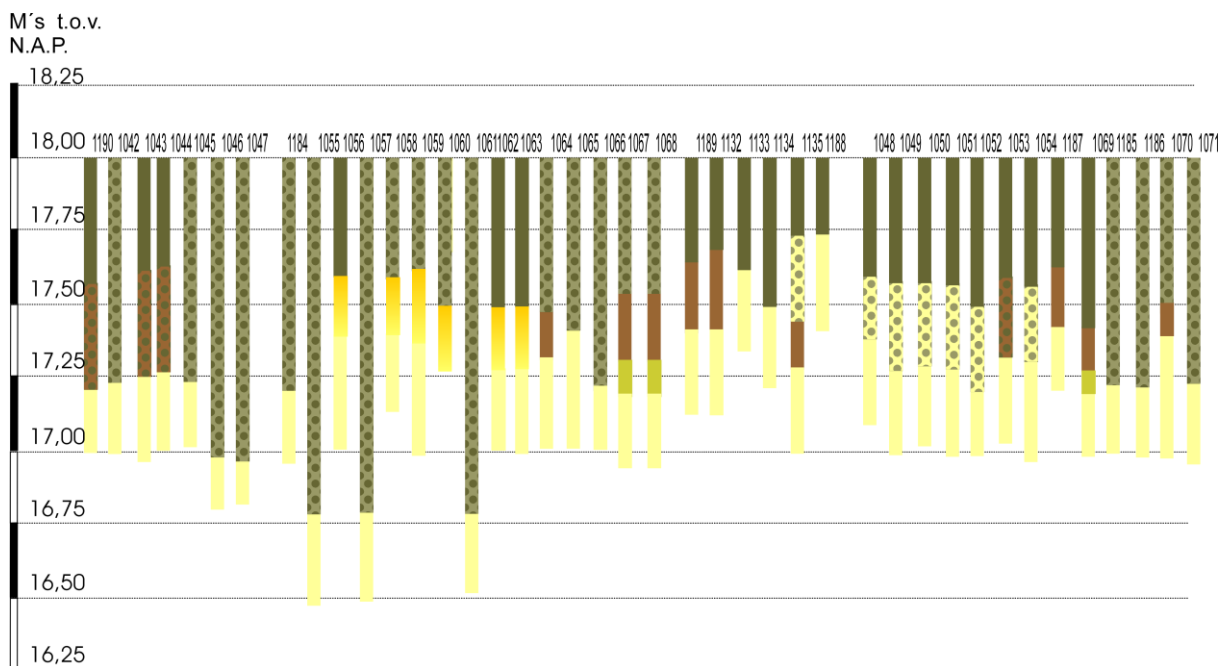

Figuur 19: Boorprofielen deelgebied H



Figuur 20: Boorpuntenkaart deelgebied H

2.9 Deelgebied I

De ligging van de op deze locatie gezette verkennende boringen is afgebeeld op figuur 22. De resultaten van het booronderzoek zijn weergegeven in figuur 21.

In vrijwel alle van de langs de weg gezette boringen is de bodem tot in het schone gele zand van de C-horizont verstoord. Slechts plaatselijk (boorpunten 1096 en 1079, is hier nog een restantje veen aangetroffen. Ook in de op de akkers gezette boringen 1141 tot en 1145, 1147 tot en met 1153, 1192 en 1194, is de bodem eveneens tot in de C-horizont verstoord. In de eveneens op de akkers gezette boringen 1097 tot en met 1101 en 1146, is daarentegen onder de bouwvoor nog een deel van de oorspronkelijke podzolbodem aangetroffen. In deze zones wordt derhalve de uitvoering van karterend booronderzoek aanbevolen.

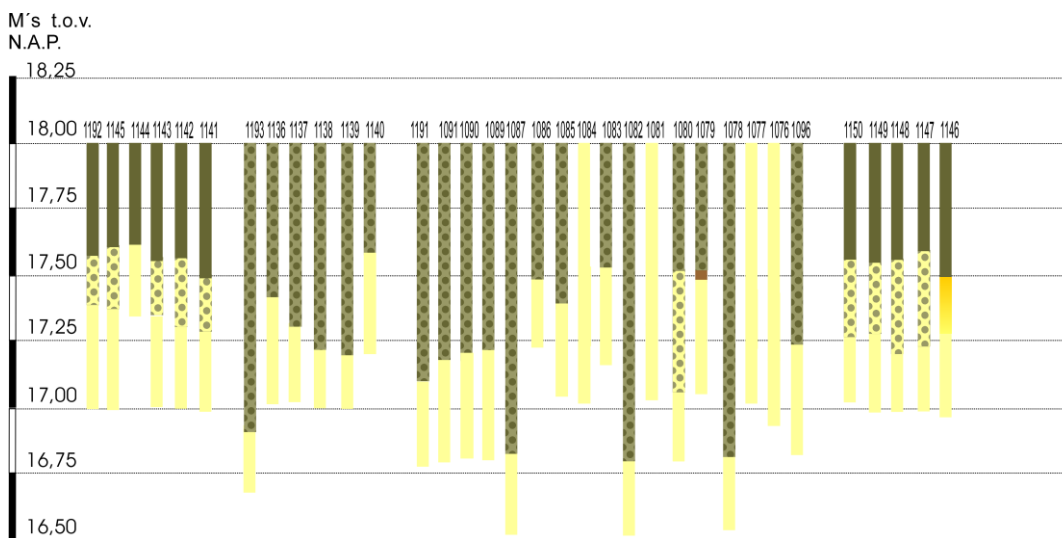

Figuur 21a: Boorprofielen deelgebied I

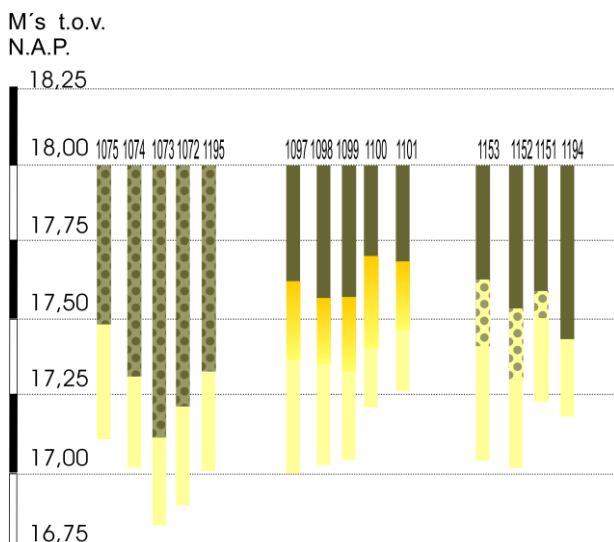

Figuur 21b: Boorprofielen deelgebied I

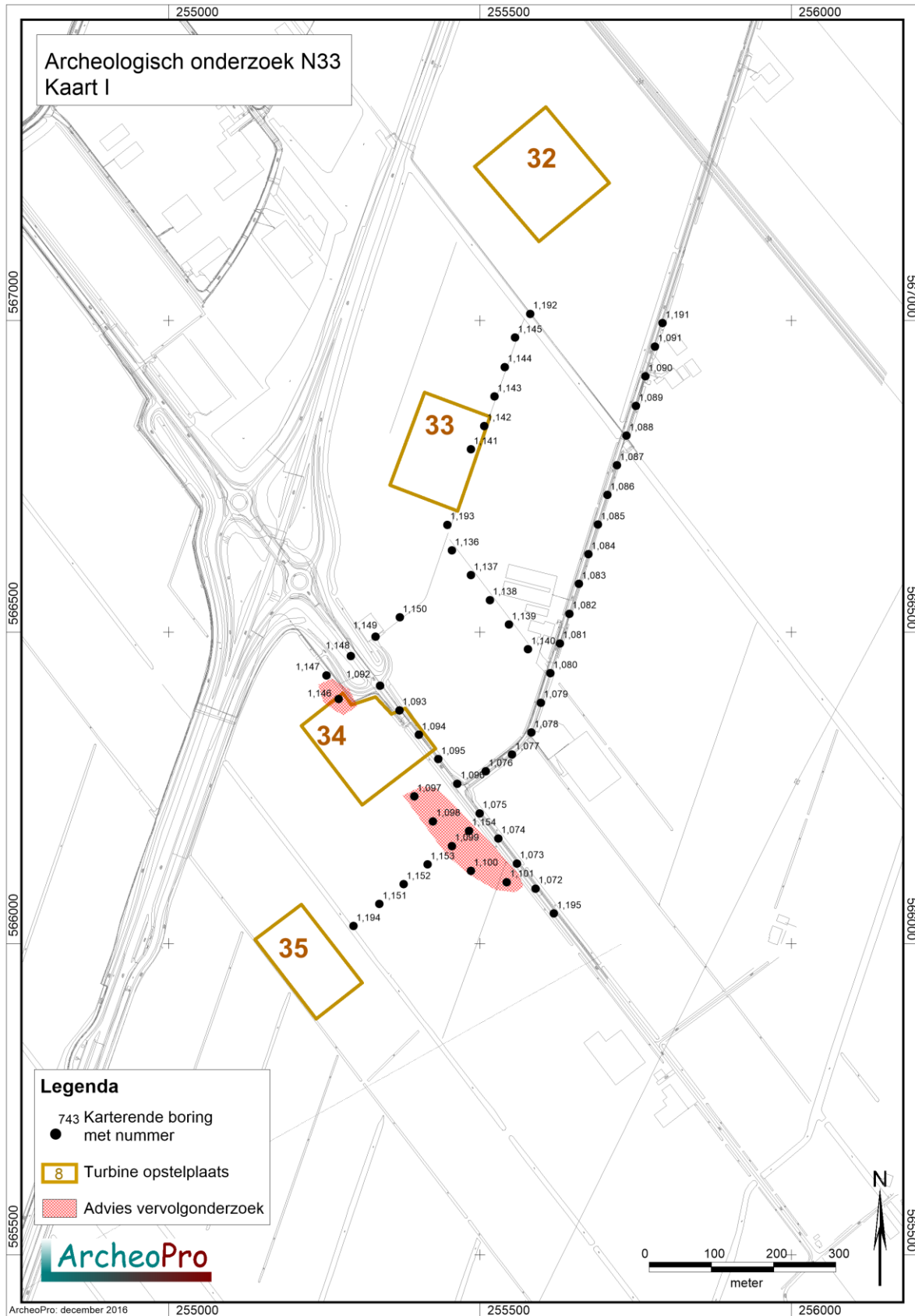

Figuur 22: Boorpuntenkaart deelgebied I

3. Conclusies en aanbevelingen

In november 2016 is door ArcheoPro verkennend booronderzoek uitgevoerd op delen van weg- en kabeltracés van windpark N33 die niet in het eerdere onderzoek waren opgenomen. Het betreft tracédelen waarvan tijdens het bureauonderzoek is vastgesteld dat hier conform de gemeentelijke beleidskaarten een onderzoeksverplichting geldt.

Met name op het noordelijke en het westelijke deel van het plangebied zijn dikke pakketten veen- en klei aangetroffen boven het dekzand. In de aangetroffen klei zijn nergens vuile lagen of vegetatie-horizonten aangetroffen die samen zouden kunnen hangen met menselijke bewoning in het verre verleden.

Op veel van de onderzochte tracédelen is het dekzand niet binnen twee meter diepte aangetroffen of heeft in de top van het dekzand geen bodemvorming plaatsgevonden die wijst op droge omstandigheden waarin bewoning mogelijk was. Hier bestaat de bodem uit grijs zand waarvan de top in het beginstadium van de veenvorming is doorworteld (en soms enigszins verspoeld). Voor deze tracédelen geven de resultaten van het verkennende booronderzoek geen aanleiding tot het adviseren van vervolgonderzoek.

Op figuur 23 zijn tracédelen rood gekleurd waarop nog deels intacte podzolbodems zijn aangetroffen en waarop de uitvoering van karterend onderzoek wordt geadviseerd. Voor de hierop niet gemarkeerde terreindelen geven de resultaten van het verkennend booronderzoek geen aanleiding tot het adviseren van archeologisch vervolgonderzoek.

Voor alle zones waarin geen archeologisch vervolgonderzoek vereist is, blijft onverminderd van kracht dat indien hier tijdens of voorafgaande aan de geplande werkzaamheden archeologische materialen en/of sporen aangetroffen worden, deze gemeld dienen te worden bij de betreffende gemeente, conform Monumentenwet 1988, laatste wijziging van 1 september 2007, paragraaf 7, artikel 53 en verder.

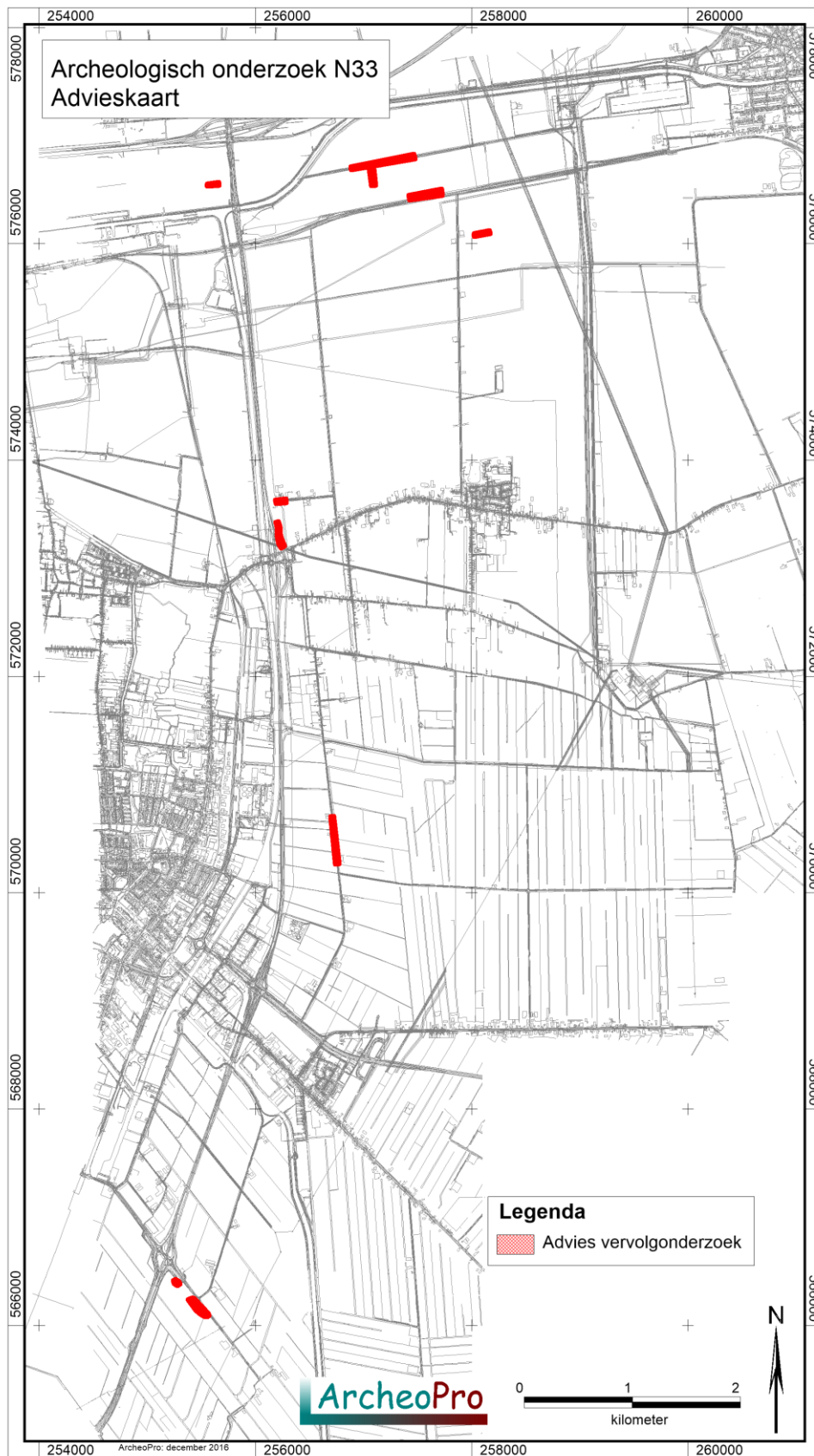

Figuur 23: Overzichtskaart met daarop de locaties waarop karterend onderzoek wordt geadviseerd.

Verklarende woordenlijst

AHN Actueel Hoogtebestand Nederland.
AMK Archeologische Monumentenkaart.
ASB Archeologische Standaard Boorbeschrijving.
Archis Archeologisch Informatie Systeem.
BP: Before Present (present = 1950)
GIS Geografische InformatieSystemen.
GPS Global Positioning System.
IKAW Indicatieve kaart van archeologische waarden
IVO Inventariserend VeldOnderzoek.
KNA Kwaliteitsnorm Nederlandse Archeologie.
-mv Onder maaiveld.
NAP Normaal Amsterdams Peil
PVA Plan van Aanpak.
PVE Programma van Eisen.
RCE Rijksdienst voor het Cultureel Erfgoed.
SBB Standaard Boor Beschrijvingsmethode.
SIKB: Stichting Infrastructuur Kwaliteitsborging Bodembeheer

Archeologische tijdschaal

Periode	Datering	
Midden- en Laat Paleolithicum (oude steentijd)	250.000	- 9000
Mesolithicum (midden steentijd)	9000	- 4500
Neolithicum (nieuwe steentijd)	4500	- 2000
Bronstijd	2000	- 800
IJzertijd	800	- 12 v. chr.
Romeinse tijd	12 v chr.	- 500 n. chr.
Vroege middeleeuwen	500	- 1000
Volle middeleeuwen	1000	- 1250
Late middeleeuwen	1250	- 1500
Nieuwe tijd	1500	- heden

Bronnen

Grote historische Provincie Atlas van Nederland; deel 2 Noord-Nederland 1838-1857 1:50.000. Topografische dienst Wolters Noordhoff Groningen 1990

Grote topografische atlas van Nederland 1:50.000 Deel 2 Noord-Nederland. Topografische dienst. Wolters Noordhoff Groningen 1997

Kadastrale minuut 1830 met aanwijzende tafels, (www.watwaswaar.nl)

Kadaster Topografische Dienst, Top25Raster, Top10Vector, GBKN kaarten, Emmen 2008

Luchtfoto, <http://maps.google.nl>

Rijksdienst voor het Cultureel Erfgoed, IKAW 2 (Indicatieve kaart Archeologische Waarden), Amersfoort.

Rijksdienst voor het Cultureel Erfgoed, AMK (Archeologische monumentenkaart), Amersfoort.

Rijksdienst voor het Cultureel Erfgoed, ARCHIS II (Archeologisch Informatie Systeem), <http://archis2.archis.nl/>

Rijkswaterstaat, Servicedesk Data, AHN (Actueel Hoogtebestand Nederland), Delft.

Stichting voor Bodemkartering, Bodemkaart van Nederland 1:50.000. Wageningen, 1968.

Stichting voor Bodemkartering: Geomorfologische kaart van Nederland 1:50.000, Staring Centrum, Wageningen, 1989

Stichting voor Bodemkartering, Geologische kaart van Nederland 1:50.000. Wageningen, 1968.

Twaalf provinciën 2007. Atlas van topografische kaarten. Nederland 1955-1965. Uitgeverij twaalf provinciën. Landsmeer.

Literatuur

Aalbersberg, G, J.L. van Beek en J. Jans, 2007. Aardgastransportleidingtrace Midwolda-Tripscompagnie, RAAP-rapport-1584

Cate, J. A. M. ten. A. F. van Holst, H. Kleijer en J. Stolp, 1995. Handleiding bodemgeografisch onderzoek; richtlijnen en voorschriften. Deel A: Bodem. Wageningen, DLO-Staring Centrum. Technisch Document 19A.

Cohen, K.M. & E. Stouthamer, 2012. Beknopte toelichting bij het digitaal basisbestand paleogeografie van de Rijn-Maas Delta, Utrecht, 2012.

Es. Van W.A., Sarfatij, H. & P.J. Woltering (red.) 1988. Archeologie in Nederland; De rijkdom van het bodemarchief. Rijksdienst voor het Oudheidkundig Bodemonderzoek. Amersfoort.

Exaltus, R. P. & G. Kortekaas, 2008. prehistorische branden op Groningse kwelders. Paleo-aktueel 19 Groningen.

Hielkema, J.B., 2011, De Oude Weg te Meeden. Aardgastransportleidingtrace, Midwolda-Tripscompagnie (A-666). Archeologische begeleiding, RAAP-rapport-2312

Kuiper, M. 2006/2007. Atlas van topografische kaarten Nederland, 1955-1965. Uitgeverij 12 Provinciën, Landsmeer.

Leidraad inventariserend veldonderzoek; Deel: karterend booronderzoek (SIKB, 2006)

**ArcheoPro Archeologisch rapport
Nr 15119**

**Windpark N33
Gemeente Veendam/Oldambt/Menterwolde
Inventariserend Veldonderzoek (IVO-0);
Verkennend en karterend onderzoek
kabel- en wegtracés**

Concept versie 20-02-2017

(Zonder opmerkingen zal deze versie na 3 maanden als definitief rapport worden opgeleverd)

Richard Exaltus
Joep Orbons

Februari 2017

ArcheoPro

**ArcheoPro Archeologisch rapport
Nr 15119**

**Windpark N33
Gemeente Veendam/Oldambt/Menterwolde
Inventariserend Veldonderzoek (IVO-O);
Verkennend en karterend onderzoek
kabel- en wegtracés**

Concept versie 20-02-2017

(Zonder opmerkingen zal deze versie na 3 maanden als definitief
rapport worden opgeleverd)

Colofon		
Opdrachtgever:	Pondera Consult, Weibergweg 49, 7556 PE Hengelo	
Status:	Concept versie 20-02-2017	
Projectcode :	15-220	
Bestandsnaam :	ArcheoPro, Booronderzoek Windpark N33, 2017 02 20	
Archis melding (OM nummer):	4024414100	
Bevoegd gezag:	Gemeente Veendam/Oldambt/Menterwolde	
Opslagplaats documentatie:	Provincie Groningen	
ISSN:	1569-7363	
Auteur:	Richard Exaltus, Joep Orbons	
Projectleider:	Richard Exaltus	
Projectmedewerkers:	Richard Exaltus, Joep Orbons, Hon Rik	
Onderaannemers :	nvt	
Autorisatie:	Drs. R.P. Exaltus; senior-archeoloog	
		
Uitgegeven door ArcheoPro © Copyright 2016 ArcheoPro, Eijsden		
ArcheoPro Sint Jozefstraat 45 NL 6245 LL Eijsden Nederland	Tel : 0(0 31) 43 3672586 www.archeopro.nl	Kamer van Koophandel Limburg: 14117581 e-mail: info@archeopro.nl

Inhoudsopgave

Inhoudsopgave.....	3
Samenvatting.....	4
1. Inleiding.....	5
1.1 Algemeen	5
1.2 Locatiegegevens.....	5
1.3 Aard van de ingreep	5
1.4 Onderzoek	5
1.5 Werkwijze.....	6
1.6 Leeswijzer.....	7
2. Resultaten Veldonderzoek	10
2.1 Deelgebied A.....	10
2.2 Deelgebied B.....	13
2.3 Deelgebied C	20
2.4 Deelgebied D.....	23
2.5 Deelgebied E	26
2.6 Deelgebied F	28
2.7 Deelgebied G.....	30
2.8 Deelgebied H.....	33
2.9 Deelgebied I	35
3. Conclusies en aanbevelingen.....	38
Verklarende woordenlijst.....	39
Archeologische tijdschaal.....	39
Bronnen	40
Literatuur	41
Bijlage I: Boorbeschrijving	42

Samenvatting

Eind 2016 en begin 2017 is in opdracht van Pondera Consult, door ArcheoPro verkennend en karterend booronderzoek uitgevoerd voor het Windplan N33 in de gemeenten Oldambt, Menterwolde en Veendam. Het betreft het booronderzoek van de kabel- en wegtracés die nog niet waren onderzocht tijdens het in januari en februari van 2016 uitgevoerde onderzoek op de turbinelocaties en enkele delen van de kabel- en wegtracés (ArcheoPro-rapport 15102). Het windmolenpark voorziet in de bouw van 4 windmolens in de gemeente Oldambt, 23 windmolens in de gemeente Menterwolde en 8 windmolens in de gemeente Veendam.

In november 2016 is door ArcheoPro verkennend booronderzoek uitgevoerd op delen van weg- en kabeltracés van windpark N33 die niet in het eerdere onderzoek waren opgenomen. Het betreft tracédelen waarvan tijdens het bureauonderzoek is vastgesteld dat hier conform de gemeentelijke beleidskaarten een onderzoeksverplichting geldt.

Met name op het noordelijke en het westelijke deel van het plangebied zijn dikke pakketten veen- en klei aangetroffen boven het dekzand. In de aangetroffen klei zijn nergens vuile lagen of vegetatie-horizonten aangetroffen die samen zouden kunnen hangen met menselijke bewoning in het verre verleden.

Op veel van de onderzochte tracédelen is het dekzand niet binnen twee meter diepte aangetroffen of heeft in de top van het dekzand geen bodemvorming plaatsgevonden die wijst op droge omstandigheden waarin bewoning mogelijk was. Hier bestaat de bodem uit grijs zand waarvan de top in het beginstadium van de veenvorming is doorworteld (en soms enigszins verspoeld). Voor deze tracédelen geven de resultaten van het verkennende booronderzoek geen aanleiding tot het adviseren van vervolgonderzoek.

Op figuur 23 zijn tracédelen roodgekleurd waarop nog deels intacte podzolbodems zijn aangetroffen en waarop de uitvoering van karterend onderzoek wordt geadviseerd. Voor de hierop niet gemarkeerde terreindelen geven de resultaten van het verkennend booronderzoek geen aanleiding tot het adviseren van archeologisch vervolgonderzoek.

1. Inleiding

1.1 Algemeen

Opdrachtgever:	Pondera Consult, Weibergweg 49, 7556 PE Hengelo
Archis onderzoeksmelding:	40244100
Bevoegd gezag:	Gemeente Veendam/Oldambt/Menterwolde
Bewaarplaats vondsten:	Provincie Groningen
Bewaarplaats documentatie:	Provincie Groningen

1.2 Locatiegegevens

Provincie:	Groningen
Gemeente:	Veendam/Oldambt/Menterwolde
Plaats:	Windpark N33
Toponiem:	Windpark N33
Hoekcoördinaten plangebied:	254863 / 565731 254863 / 577352 259919 / 577352 259919 / 565731
Oppervlakte plangebied:	166,77 ha
Bepaling locaties:	GPS Garmin, meetlinten

1.3 Aard van de ingreep

Aard ingreep:	Aanleg van een windpark
---------------	-------------------------

1.4 Onderzoek

Eind 2016 en begin 2017 is in opdracht van Pondera Consult, door ArcheoPro verkennend en karterend booronderzoek uitgevoerd voor het Windplan N33 in de gemeenten Oldambt, Menterwolde en Veendam. Het betreft het booronderzoek van de kabel- en wegtracés die nog niet waren onderzocht tijdens het in januari en februari van 2016 uitgevoerde onderzoek op de turbinelocaties en enkele delen van de kabel- en wegtracés (ArcheoPro-rapport 15102). Het windmolenpark voorziet in de bouw van 4 windmolens in de gemeente Oldambt, 23 windmolens in de gemeente Menterwolde en 8 windmolens in de gemeente Veendam.

Het booronderzoek vond plaats naar aanleiding van de resultaten van het eerder door ArcheoPro verrichte bureauonderzoek (ArcheoPro-rapport 1502). Hieruit blijkt dat het plangebied in een voormalig dekzandgebied ligt dat gedurende de nieuwe steentijd volledig overgroeid is geraakt met veen. Vanaf de middeleeuwen zijn het centrale- en het zuidelijke deel van het plangebied in veenontginningsgebieden komen te liggen. Het noordelijke deel is in de middeleeuwen overstroomd vanuit het Dollardgebied en afgedekt met klei. Dit gebied is vanaf de zestiende in cultuur gebracht.

Binnen het plangebied kunnen prehistorische nederzettingsresten aanwezig zijn uit het Laat-Paleolithicum, het Mesolithicum en het Neolithicum. Bewoningsresten uit deze perioden worden met name verwacht in zones met dekzandkoppen die voldoende ontwaterd waren om podzolvorming te laten plaatsvinden. Dergelijke zones waren in de steentijd geschikt voor bewoning. Gedurende de Bronstijd, de IJzertijd en de Romeinse tijd, was het gehele plangebied overgroeid met veen en daardoor onaantrekkelijk voor bewoning.

Op de binnen de gemeente Oldambt gelegen weg- en kabeltracés zijn conform het gemeentelijk beleid de weg- en kabeltracés onderzocht in de zones waarin archeologisch onderzoek vereist is bij ingrepen die dieper reiken dan het kleidek en die een oppervlakte beslaan die groter is dan vijfhonderd vierkante meter. In de gemeente Menterwolde is verkennend booronderzoek uitgevoerd op de delen van weg- en kabeltracés die in de zones liggen waarin onderzoek is vereist bij bodemingrepen die groter zijn dan honderd vierkante meter en die dieper reiken dan dertig centimeter. In de gemeente Veendam zijn conform het gemeentelijk beleid de delen van weg- en kabeltracés onderzocht in de zones waarin archeologisch onderzoek is vereist bij bodemingrepen met een oppervlakte groter dan tweehonderd vierkante meter.

ArcheoPro voert haar onderzoeken uit conform de hiervoor vastgelegde normen en richtlijnen (KNA 3.3) en is door de Rijksdienst voor het Cultureel Erfgoed (RCE) vergunning verleend tot het verrichten van bepaalde archeologische werkzaamheden in het kader van het doen van opgravingen, bestaande uit prospectie door middel van booronderzoek.

Het onderzoek is uitgevoerd door drs. R.P. Exaltus (senior-archeoloog), H. Rik (veldtechnicus) en ing. P.J. Orbons (senior vakspecialist).

1.5 Werkwijze

De boringen zijn overal waar het dekzand niet al op geringere diepte is aangetroffen, doorgezet tot een maximale diepte van twee meter beneden het maaiveld. De geplande bodemingrepen zullen op de betreffende tracédelen immers niet dieper reiken dan twee meter. Voor het verkennend booronderzoek is gebruik gemaakt van een zandguts. De boringen zijn doorgezet tot tenminste enkele decimeters in het schone gele zand van de C-horizont.

In eerste instantie is om de vijftig meter een boring gezet. Overal waar de resultaten van het verkennend booronderzoek hier aanleiding toe gaven is het boornetwerk verdicht door de afstanden tussen de boringen te halveren. Op te karteren gebieden waarop goede vondstzichtbaarheid heerste en de bodembewerking tot in de podzolbodem reikte, zijn alleen boringen gezet met een zandguts. In alle te karteren zones waarin dit niet het geval was, zijn de karterende boringen uitgevoerd met een edelmanboor met een diameter van vijftien centimeter waarbij het opgeboorde zand is gezeefd op een zeef met een maaswijdte van vier millimeter. Hierbij is ook op de verkennende boorpunten nageboord met een dergelijke megaboor. Een dergelijke aanpak voldoet volgens de Leidraad inventariserend veldonderzoek; Deel: karterend booronderzoek (SIKB, 2006), als brede zoekoptie om vindplaatsen uit alle perioden, in zand op te sporen.

De boorpunten zijn ingemeten met een GPS. De hoogtes van de boringen zijn vastgesteld aan de hand van het Actueel Hoogtebestand Nederland (AHN).

1.6 Leeswijzer

In hoofdstuk 2 worden de resultaten van het verkennende booronderzoek besproken per deelgebied. Het betreft achtereenvolgens de deelgebieden A tot en met I (zie figuur 3).

Per deelgebied is telkens een boorpuntenkaart afgebeeld, is een beschrijving gegeven en zijn de resultaten van het booronderzoek afgebeeld als boorprofielen. Op elke boorpuntenkaart is aangegeven op welke delen karterend onderzoek is verricht. De resultaten hiervan worden eveneens per deelgebied besproken. In de conclusies worden de resultaten in het kort besproken.

De legenda van de boorprofielen is weergegeven in figuur 14. De resultaten per boring zijn tevens opgenomen in een boortabel.

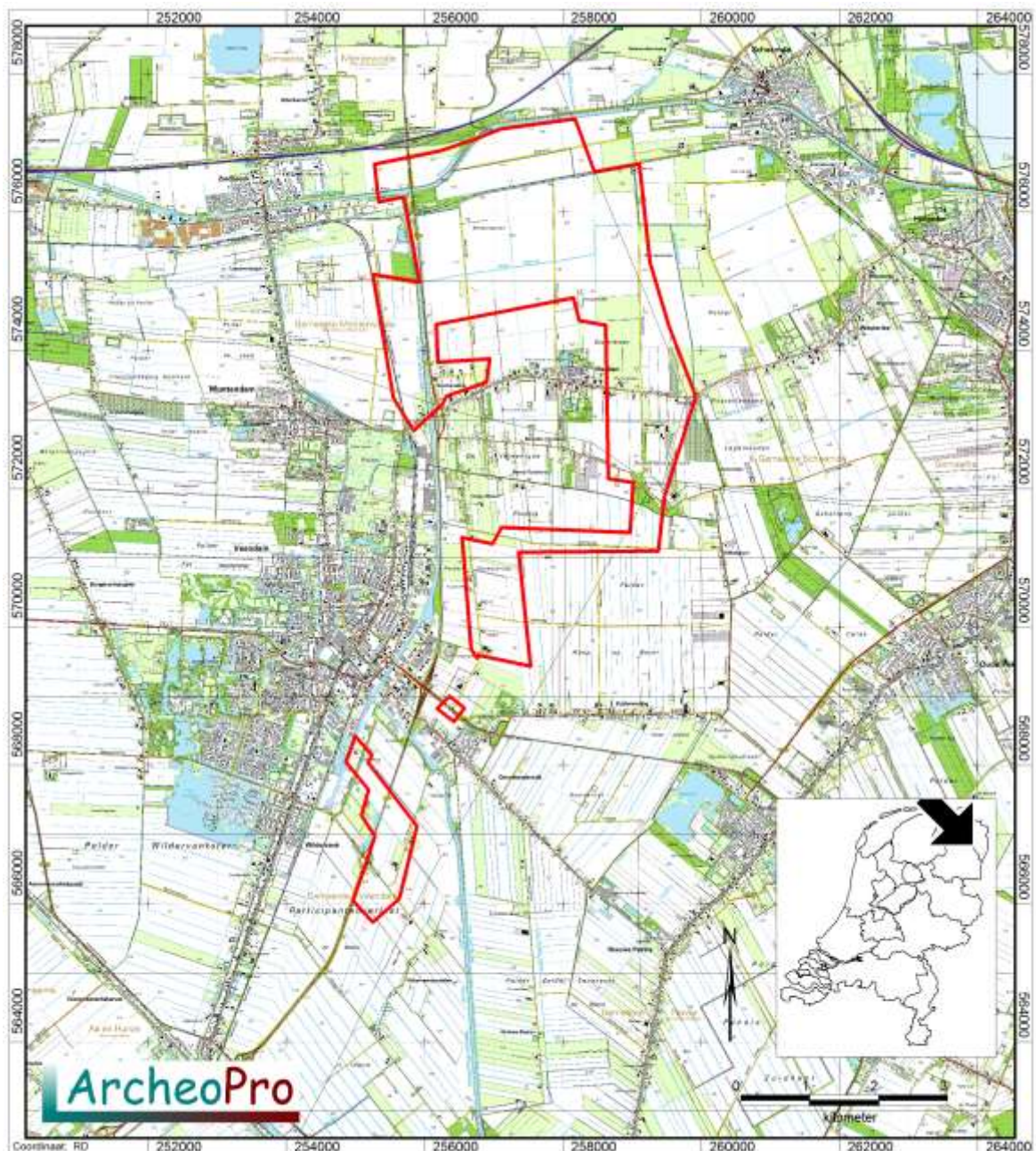

Figuur 1: De ligging van het plangebied.

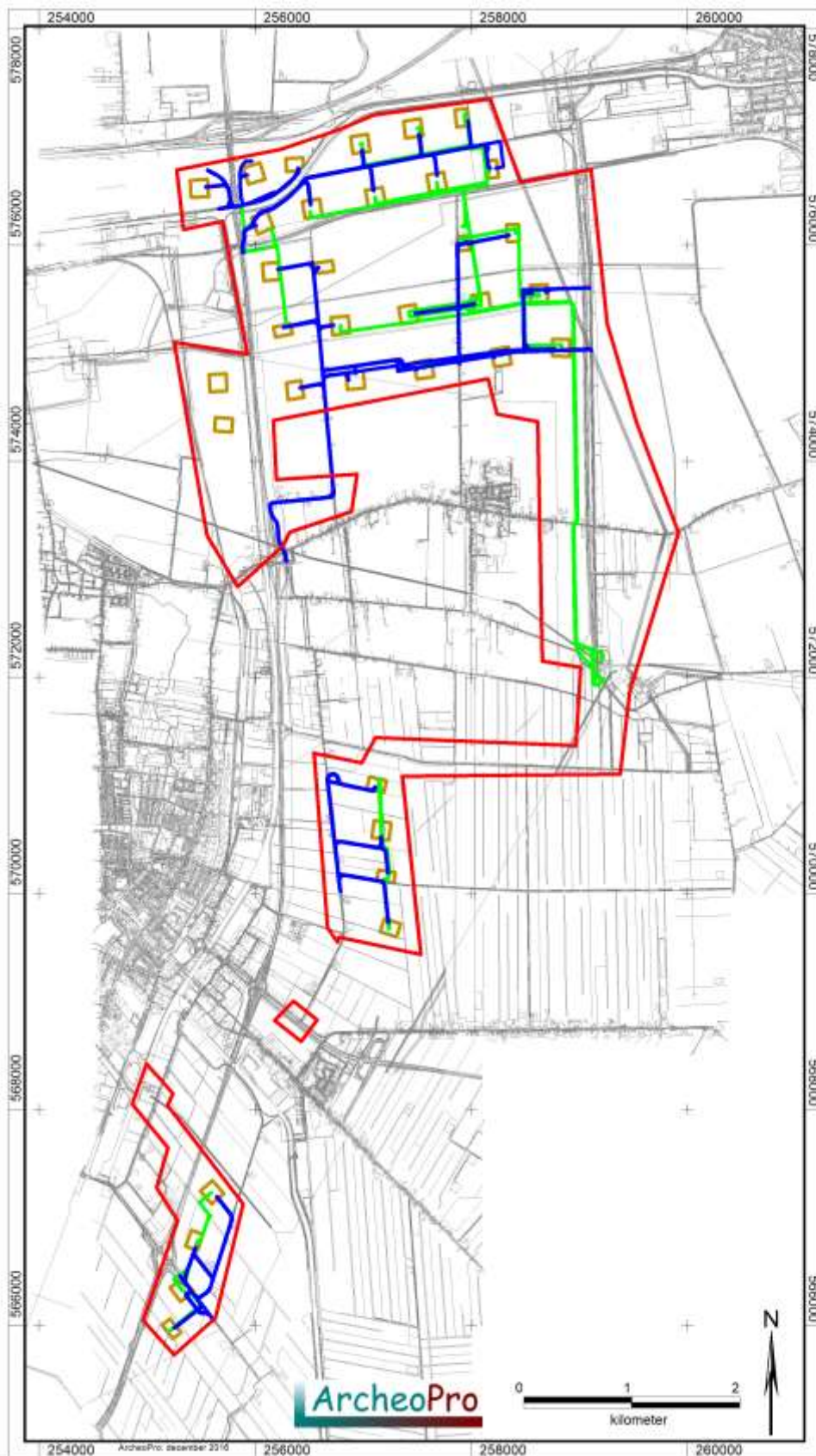

Figuur 2: De binnen het plangebied voorgenomen bouw van windmolens (Opstelplaatsen in bruin) met aanleg van leidingtracés (groene lijnen) en onderhoudswegen (blauwe lijnen).

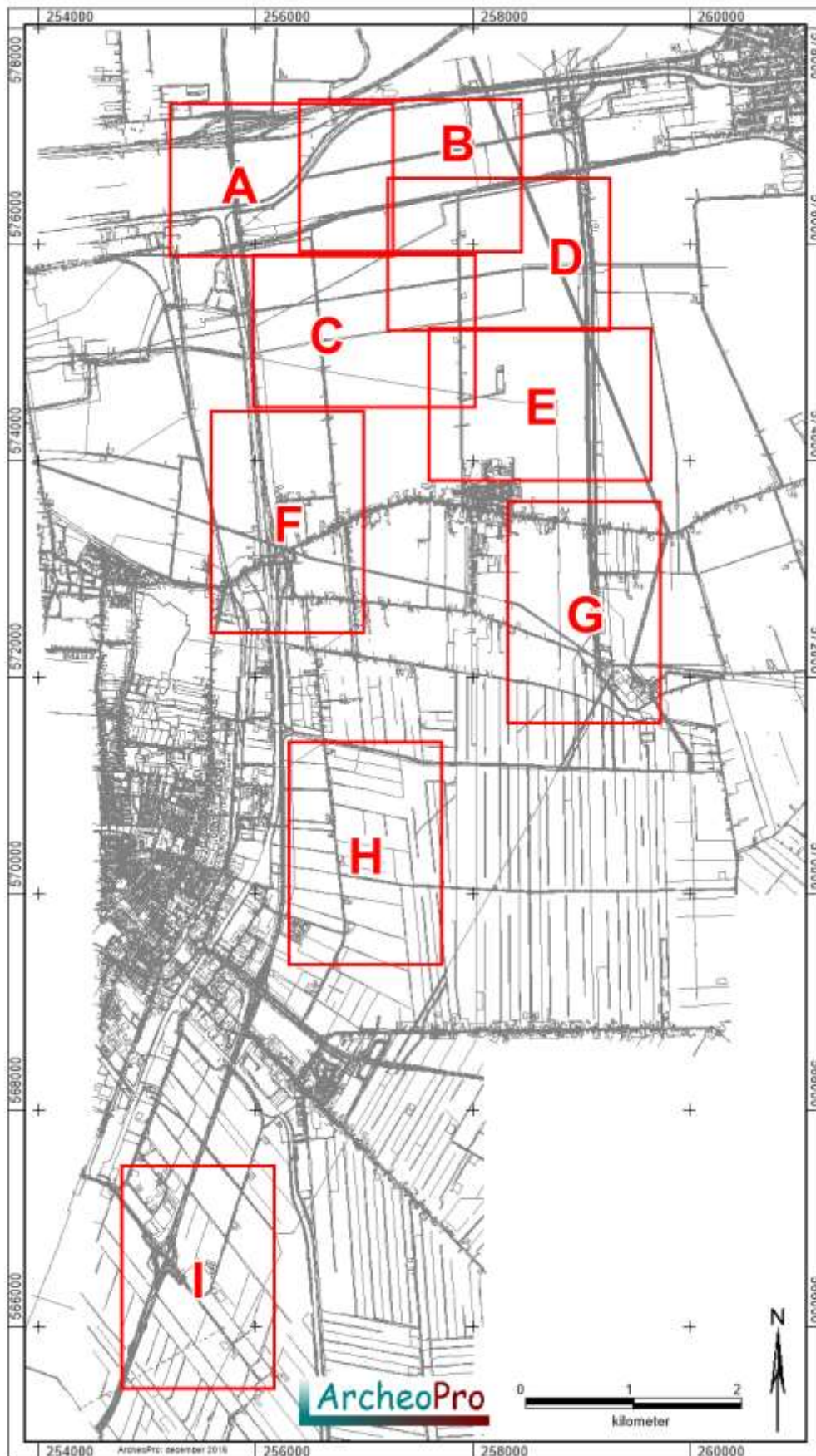

Figuur 3: Overzicht van de deelgebieden zoals deze besproken worden in dit rapport

2. Resultaten Veldonderzoek

2.1 Deelgebied A

De ligging van de op deze locatie gezette verkennende boringen is afgebeeld op figuur 5. De resultaten van het booronderzoek zijn weergegeven in figuur 4.

Onder de uit zandige klei bestaande bouwvoor is een pakket klei aangetroffen dat sterk wisselt in dikte. Op het westelijke deel van dit deelgebied is het kleipakket onder de bouwvoor slechts enkele centimeters tot enkele decimeters dik terwijl dit op het oostelijke deel van dit deelgebied oploopt tot meer dan anderhalve meter dikte. Deze klei bevat plaatselijk zandlaagjes maar bevat nergens vuile lagen of vegetatie-horizonten die samen zouden kunnen hangen met bewoning in het verre verleden. Onder de klei is in veruit de meeste boringen een pakket veen aangetroffen waarvan de dikte eveneens uiteenloopt van enkele centimeters tot meer dan een meter. Op het oostelijke deel (boringen 814 tot en met 826), lopen de klei- en veenlagen door tot minimaal twee meter beneden het maaiveld. Alleen in de meest oostelijke boring (827) is de top van het dekzand aangetroffen. Deze ligt direct onder de klei en is duidelijk geërodeerd.

In de op het westelijke deel van deelgebied A gezette boringen is behalve in boring 1103 overal de top van het dekzand aangetroffen. Deze bestaat in veruit de meeste boringen uit ongeoxideerd zand waarvan de top is vernat en doorworteld in de beginfase van de veenvorming. Alleen op de boorpunten 1159, 811 en 812, zijn resten van podzolvorming aangetroffen. De top hiervan ligt rond een meter beneden het maaiveld en zal naar verwachting worden aangetast bij de voorgenomen graafwerkzaamheden. Hier zijn derhalve de karterende boringen 1279 en 1280 gezet. De bodem op deze boorpunten heeft een vergelijkbare opbouw als die op de naastgelegen boorpunten. Het naboren met een megaboor waarbij het opgeboorde zand is gezeefd, heeft zowel op de boorpunten 1279 en 1280 als op de boorpunten 1159, 811 en 812, geen archeologische indicatoren opgeleverd. Ook in de gekarteerde zones geeft het onderzoek derhalve geen aanleiding tot het adviseren van (verder) archeologisch onderzoek.

M's to.v.
N.A.P.

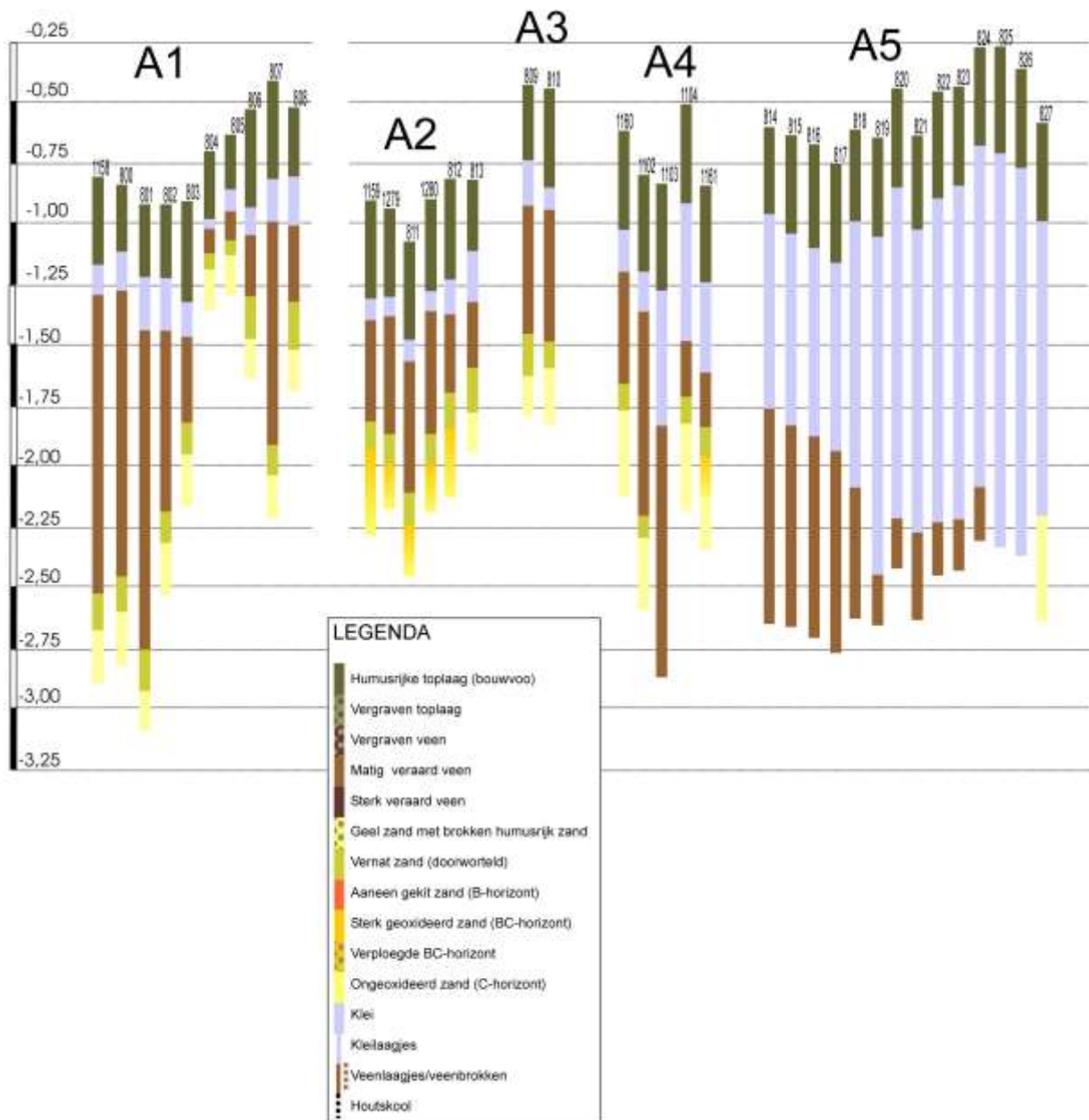

Figuur 4a: Boorprofielen deelgebied A

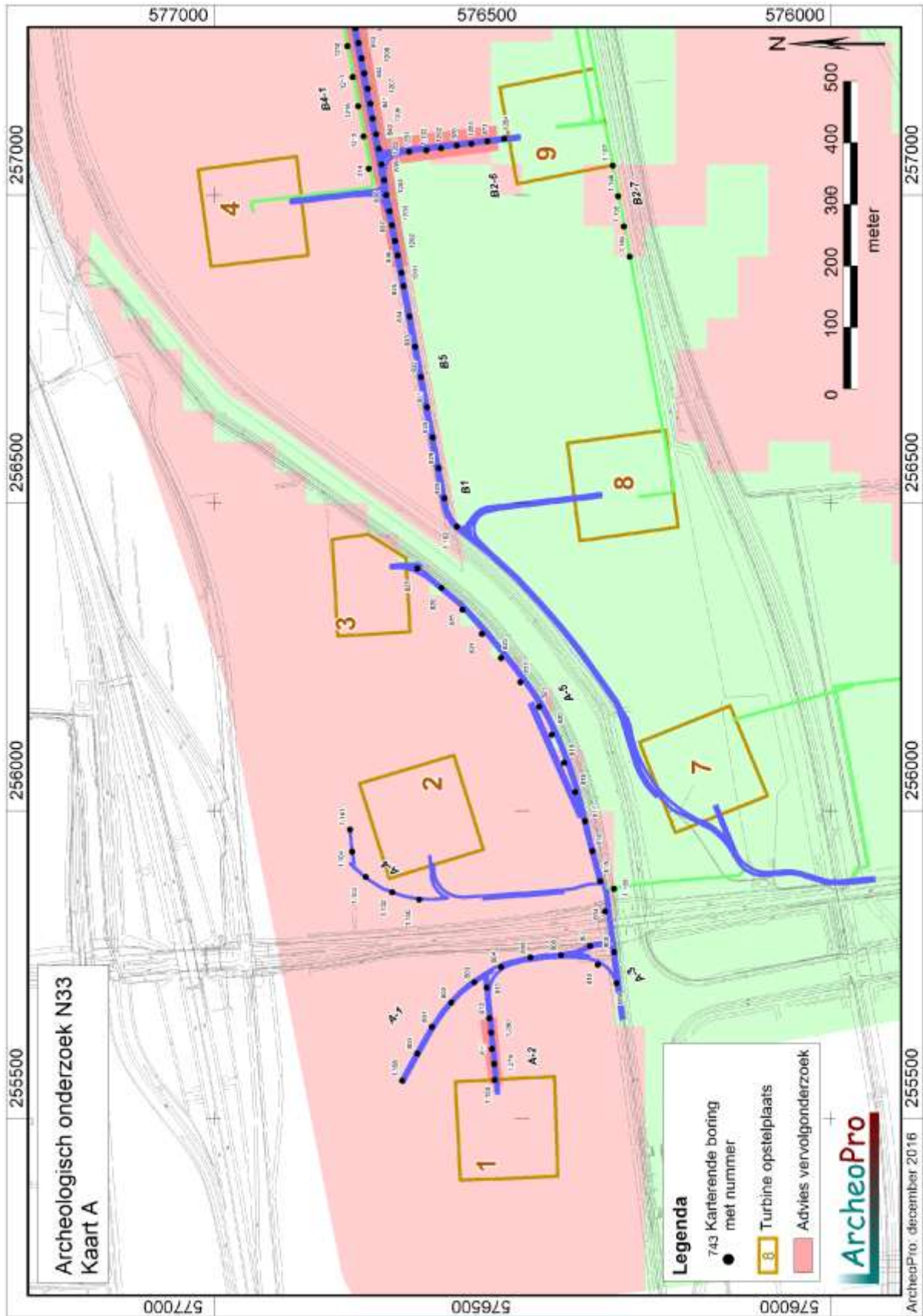

Figuur 5: Boorpuntenkaart deelgebied A

2.2 Deelgebied B

De ligging van de op deze locatie gezette verkennende boringen is afgebeeld op figuur 7. De resultaten van het booronderzoek zijn weergegeven in figuur 6.

De uit sterk zandige klei bestaande bouwvoor gaat op de boorpunten 839 en 840, direct over in dekzand met in de top daarvan sporen van podzolvorming. Op deze boorpunten is de kop van een dekzandhoogte aangetroffen die zicht uitstrekt van de boringen 836 tot en met 847. Deze kop is goed herkenbaar in figuur 6a. In boring 846 is in de top van deze dekzandhoogte bovendien houtskool aangetroffen. Naar het westen en het oosten toe, neemt de diepteligging van het dekzand snel toe. De top van het dekzand bestaat hier uit ongeoxideerd zand waarvan de top is vernat en doorworteld in de beginfase van de veenvorming. In de zone met de dekzandkop is karterend booronderzoek uitgevoerd. Hiertoe zijn de karterende boringen 1201 tot en met 1213 gezet en is op de tussenliggende verkennende boorpunten nageboord met een megaboor. Tevens zijn in de boorraai 1163, 870, 871 de tussenliggende karterende boringen 1251 tot en met 1254 gezet. Uiteindelijk heeft het zeven van het opgeboorde zand slechts in de boringen 846 en 1207 een geringe hoeveelheid houtskoolspikkels opgeleverd. Het ontbreken van overige archeologische indicatoren doet vermoeden dat het hier om op natuurlijke wijze ontstaan houtskool gaat. De resultaten van het karterend onderzoek lijken derhalve onvoldoende om aanvullend archeologisch onderzoek te adviseren. In de ten noorden van deze boorraai (aan de noordzijde van de weg), gezette boorraai 1214 tot en met 1234, is overwegend klei op veen aangetroffen op een vernatte dekzandbodem zonder podzolbodem. Slechts in de meest westelijke boringen 1214 tot en met 1217 is een dekzandkop aangetroffen met daarin podzolvorming. Ondanks het zorgvuldig doorzoeken van de top van het dekzand zijn hierin geen archeologische indicatoren aangetroffen die zouden kunnen wijzen op de aanwezigheid van archeologische sporen. Zelfs houtskoolspikkels, die gewoonlijk in een ruime spreiding rond steentijdvindplaatsen voorkomen, ontbreken volledig.

In de langs de spoorlijn gezette boorraaien is eveneens een dekzandkop aangetroffen (tussen de boringen 1108 tot en met 1113 en in de ten noorden gelegen boorraai tussen de boringen 1238 en 1242) Om deze reden is op de boorpunten 1110 tot en met 1113 en 1239 tot en met 1241, nageboord met een megaboor waarbij het opgeboorde zand is gezeefd. Dit heeft geen archeologische indicatoren opgeleverd. Zelfs houtskoolspikkels ontbreken volledig.

In de noordelijke van de twee boorraaien tussen de turbinelocaties 14 en 15 is in de boringen 906, 907 en 908 een dekzandkop aangetroffen met sporen van podzolvorming op ruim een meter beneden het maaiveld. Om deze reden is op deze boorpunten karterend nageboord en zijn tevens de tussenliggende karterende boringen 1255, 1256 en 1257 gezet. Het zeven van het opgeboorde zand heeft geen archeologische indicatoren opgeleverd. Zelfs houtskoolspikkels ontbreken volledig. Ook hier geven de resultaten van het onderzoek derhalve geen aanleiding tot het adviseren van vervolgonderzoek.

Het dekzand wordt binnen de overige delen van dit deelgebied afgedekt door dikke pakketten klei en veen. De klei bevat plaatselijk zandlaagjes maar bevat nergens vuile lagen of vegetatie-horizonten die samen zouden kunnen hangen met bewoning in het verre verleden.

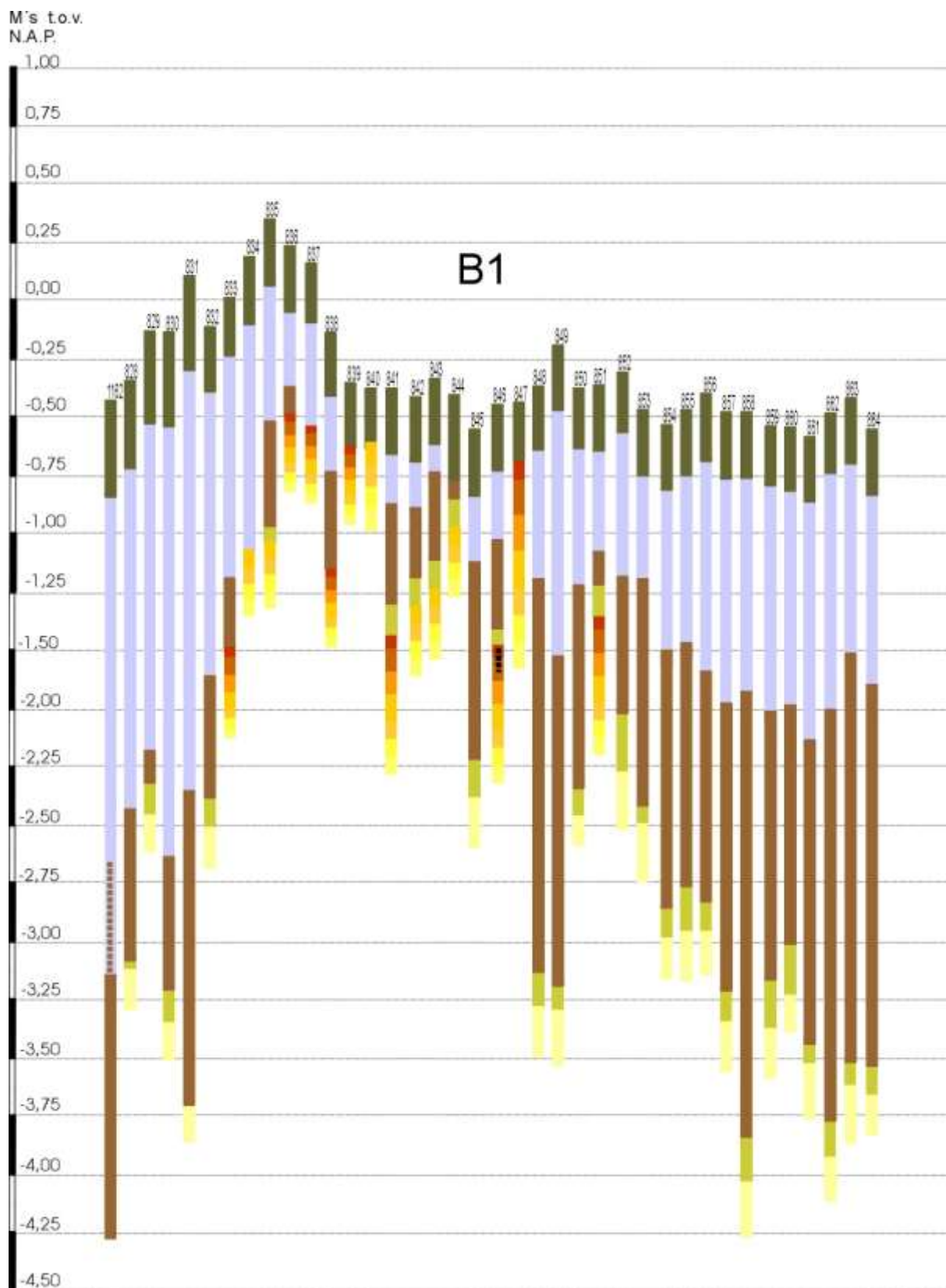

Figuur 6a: Boorprofielen deelgebied B

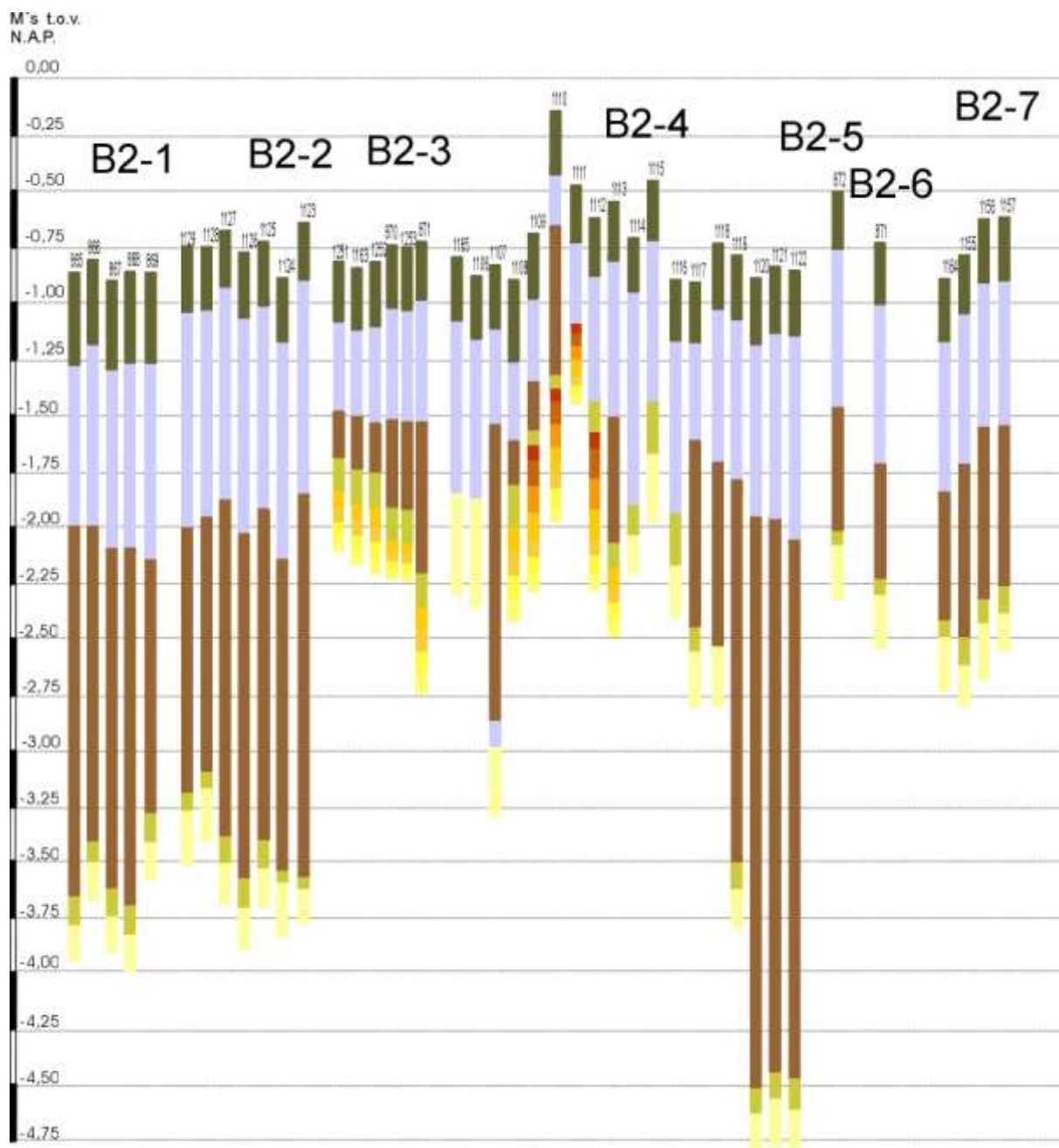

Figuur 6b: Boorprofielen deelgebied B

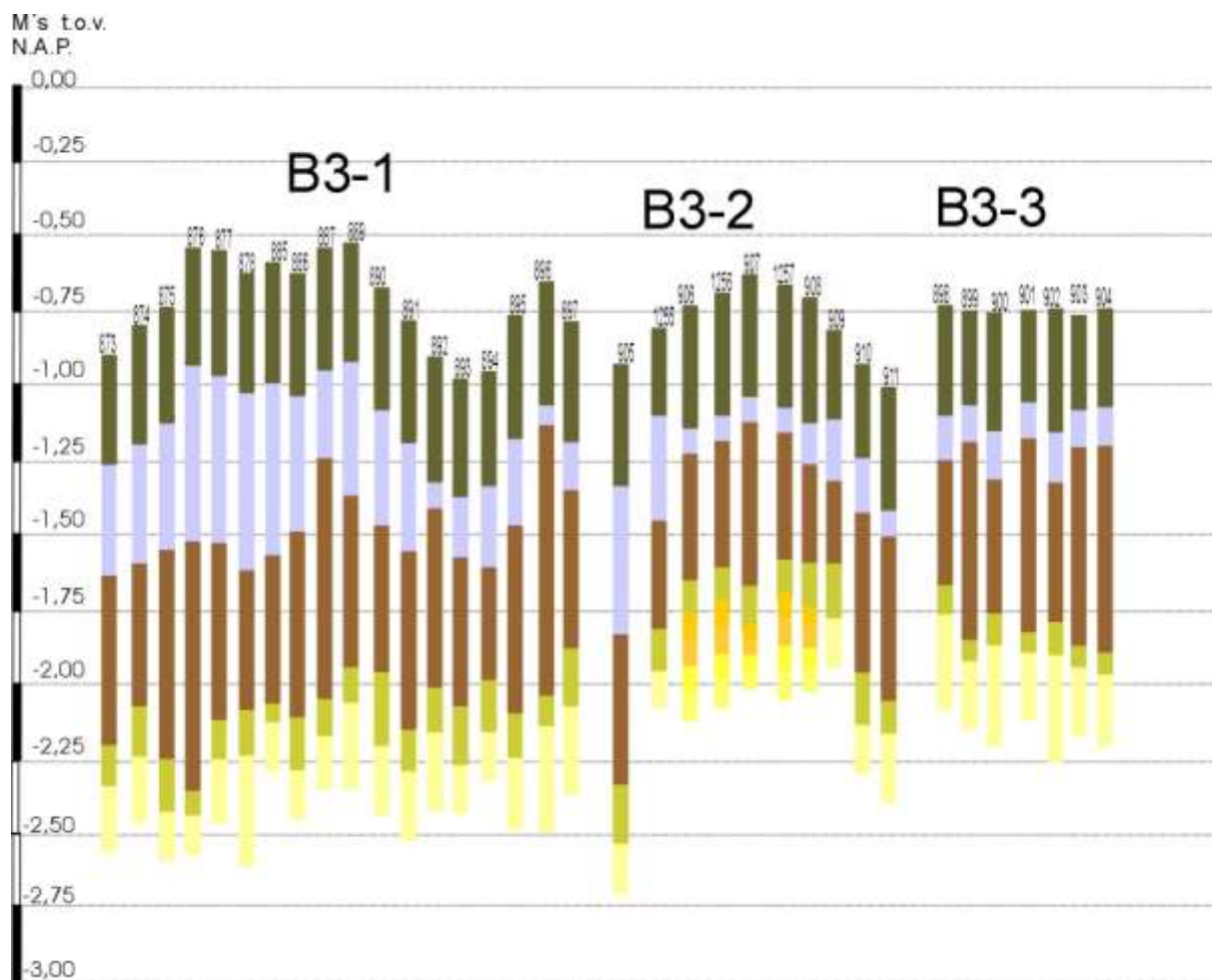

Figuur 6c: Boorprofielen deelgebied B

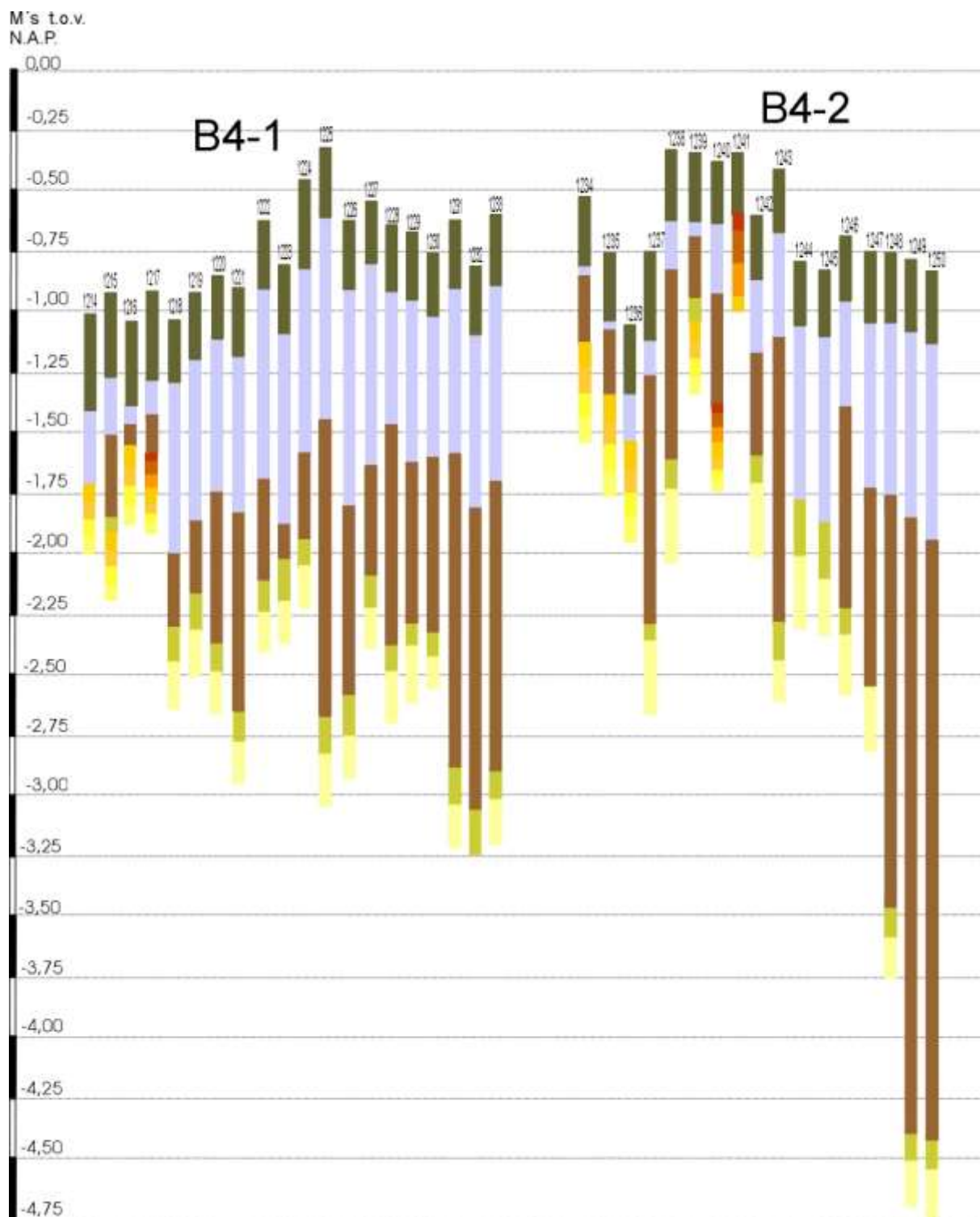

Figuur 6d: Boorprofielen deelgebied B

M's to.v.
N.A.P.

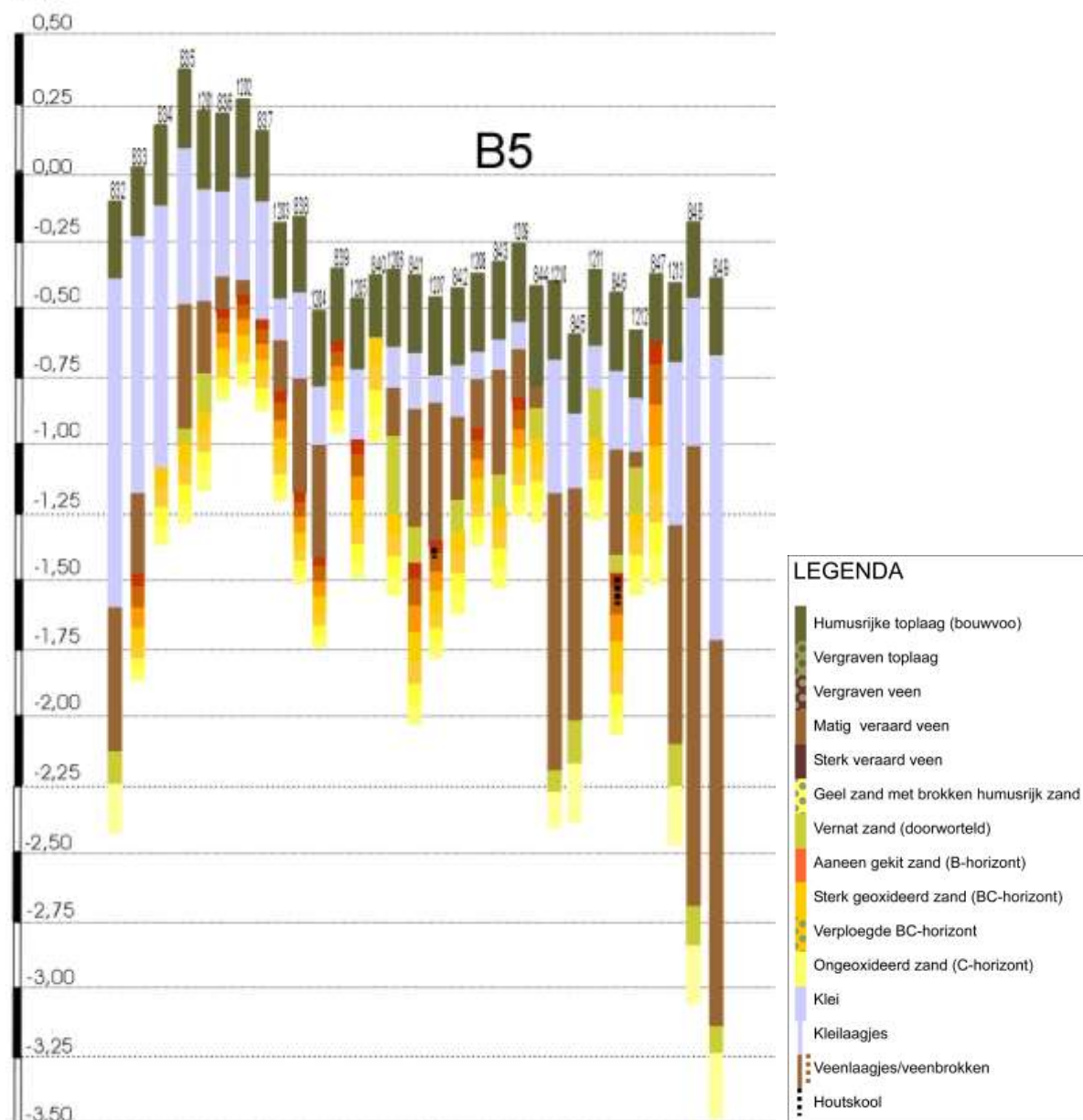

Figuur 6e: Boorprofielen deelgebied B

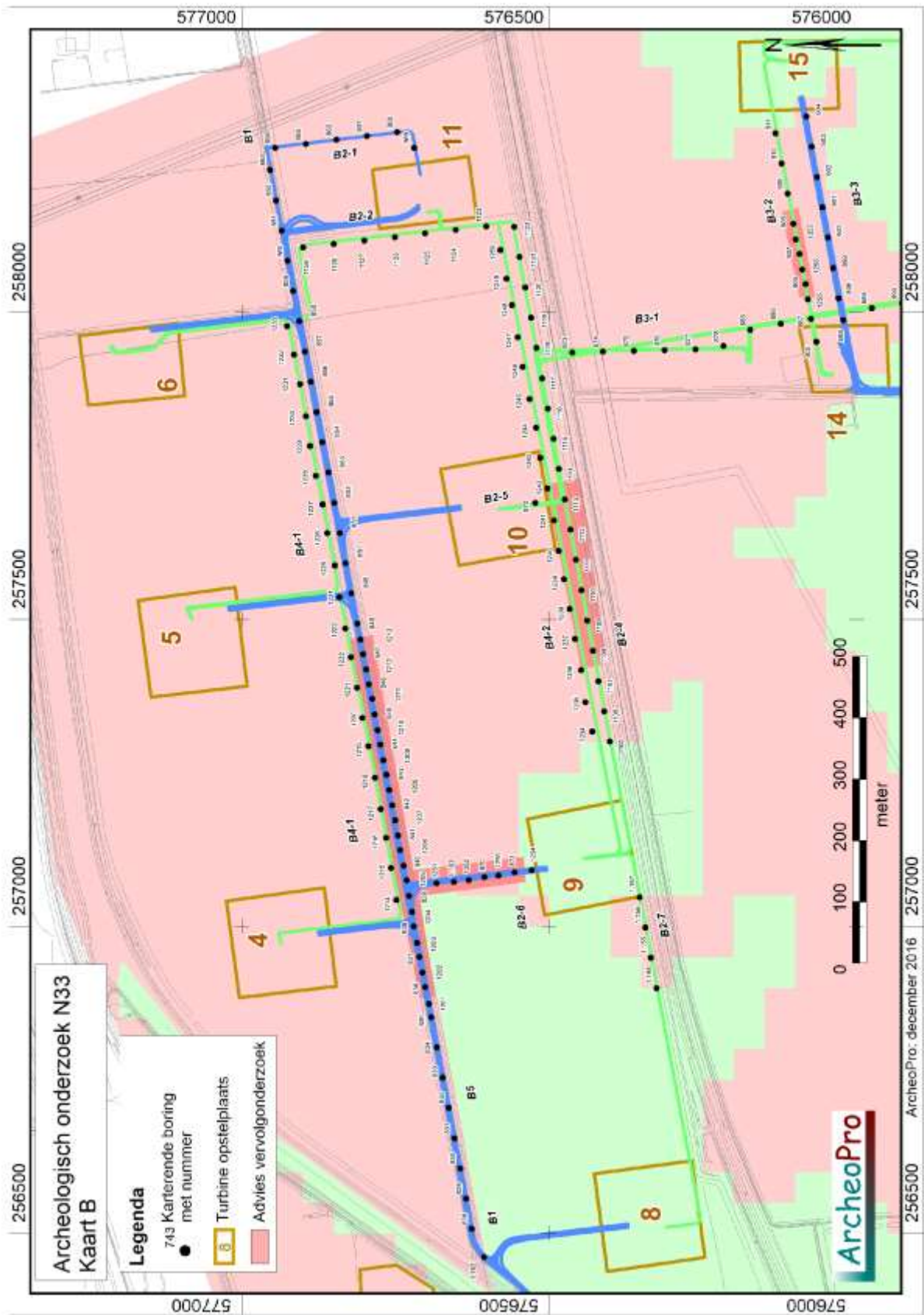

Figuur 7: Boorpuntenkaart deelgebied B

2.3 Deelgebied C

De ligging van de op deze locatie gezette verkennende boringen is afgebeeld op figuur 9. De resultaten van het booronderzoek zijn weergegeven in figuur 8.

De langs de weg gezette boringen worden zonder uitzondering gekenmerkt door de aanwezigheid van een tot ongeveer een meter diepte verstoorde bodemopbouw. Hieronder is veelal nog een pakket veen aanwezig met daaronder direct ongeoxideerd dekzand zonder podzolvorming. In de boringen 1004, 1005, 1006, 1011 en 104, ligt klei tussen het veen en het dekzand en is de top van het dekzand duidelijk geïrodeerd. Resten van podzolvorming zijn in geen van deze boringen aangetroffen. Dit is ook niet het geval in de overige, binnen dit deelgebied gezette boringen. Hier bestaat de bodemopbouw uit een bouwvoor van zandige klei met daaronder een dun kleipakket. Hieronder is een pakket veen aanwezig waarvan de dikte uiteenloopt van ongeveer tien centimeter tot ongeveer tachtig centimeter. De top van het dekzand bestaat hier uit ongeoxideerd zand waarvan de top is vernat en doorworteld in de beginfase van de veenvorming.

De resultaten van het booronderzoek binnen dit deelgebied geven geen aanleiding tot het adviseren van vervolgonderzoek.

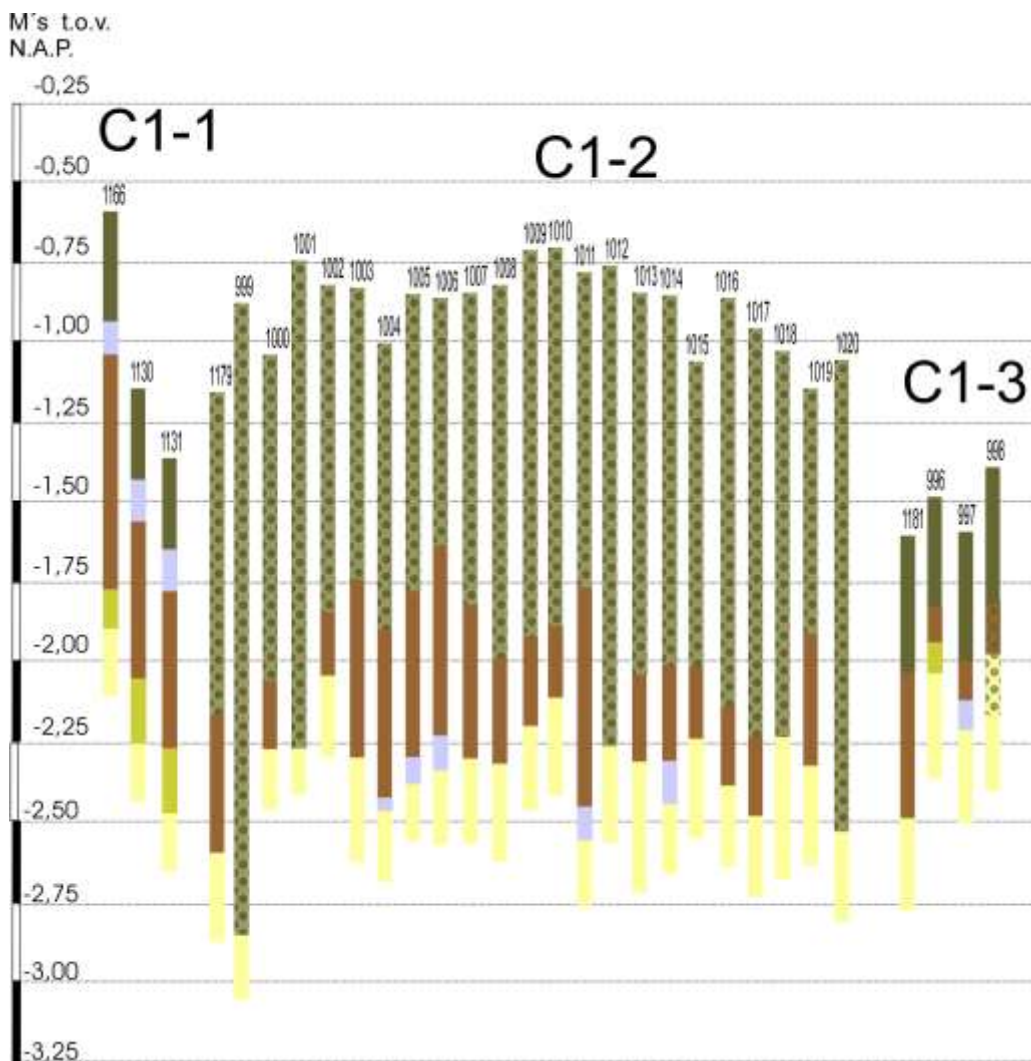

Figuur 8a: Boorprofielen deelgebied C

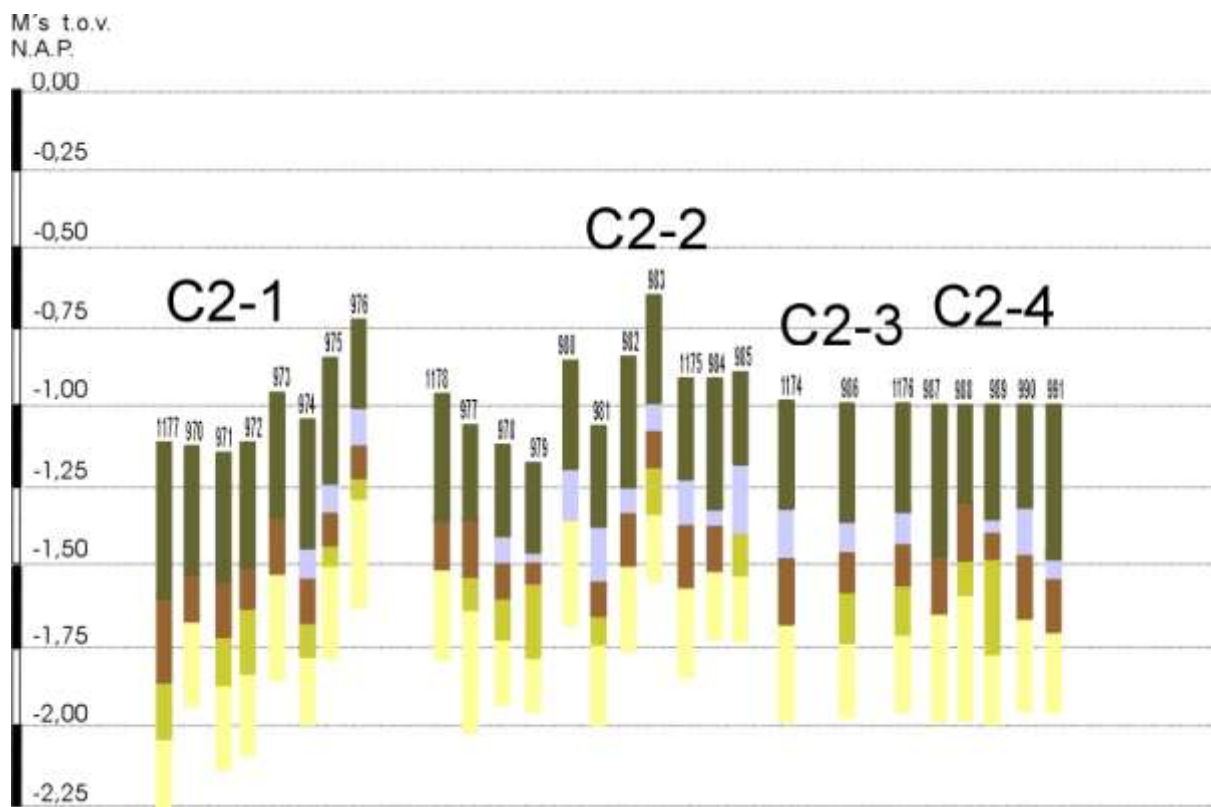

Figuur 8b: Boorprofielen deelgebied C

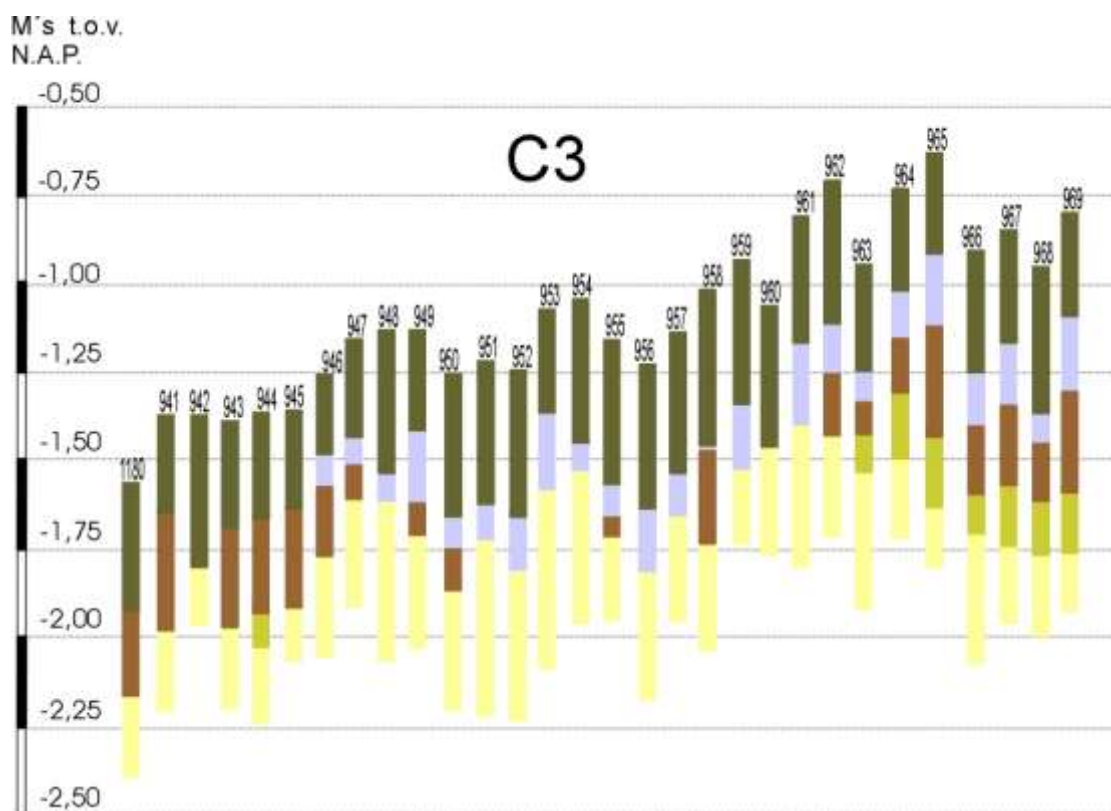

Figuur 8c: Boorprofielen deelgebied C

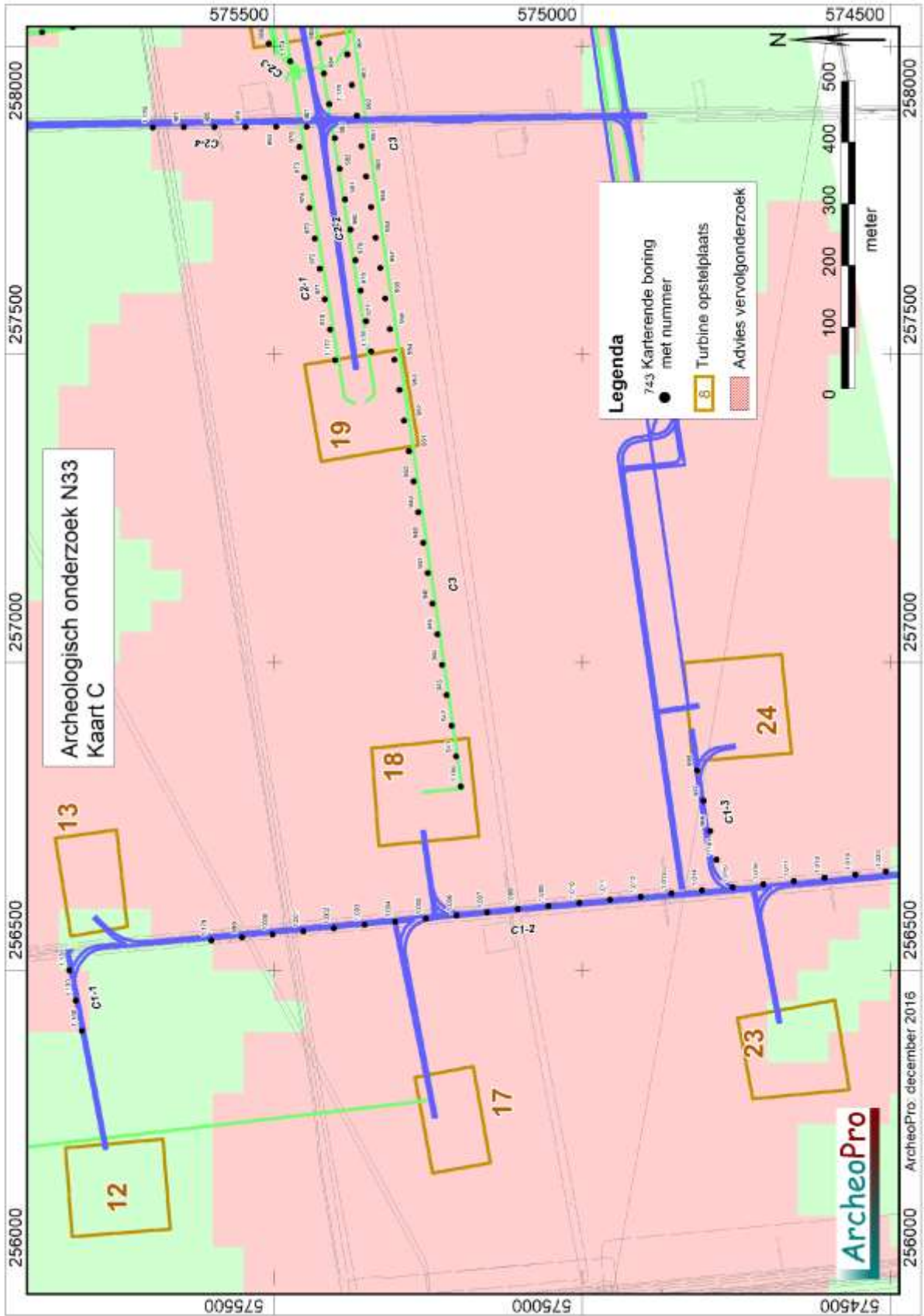

Figuur 9: Boorpuntenkaart deelgebied C

2.4 Deelgebied D

De ligging van de op deze locatie gezette verkennende boringen is afgebeeld op figuur 11. De resultaten van het booronderzoek zijn weergegeven in figuur 10.

Op het oostelijke deel van dit deelgebied is onder de uit klei bestaande bouwvoor een pakket zandige klei aangetroffen dat doorloopt tot ruim een meter beneden het maaiveld. Deze klei bevat plaatselijk zandlaagjes maar bevat nergens vuile lagen of vegetatie-horizonten die samen zouden kunnen hangen met bewoning in het verre verleden. Onder de klei is veen aangetroffen dat in veruit de meeste boringen doorloopt tot minimaal twee meter beneden het maaiveld. Alleen in de boringen 940 en 1173 is nog net boven twee meter beneden het maaiveld het dekzand geraakt. De top hiervan bestaat hier echter uit ongeoxideerd zand waarvan de bovenste laag is vernat en doorworteld.

Op het noordelijke deel van dit deelgebied is onder de uit zandige klei bestaande bouwvoor een pakket klei aangetroffen waarvan de dikte uiteenloopt van vijf centimeter tot meer dan een meter. Ook hier bevat de klei plaatselijk zandlaagjes maar komen hierin nergens vuile lagen of vegetatie-horizonten die samen zouden kunnen hangen met bewoning in het verre verleden. Onder de klei is een pakket veen aanwezig dat op de boorpunten 881 tot en met 884, doorloopt tot tenminste twee meter beneden het maaiveld. Op de overige boorpunten is dekzand aangetroffen waarvan de top is vernat en doorworteld. Resten van podzolvorming zijn slechts aangetroffen in de boringen 906, 907 en 908. In deze zone wordt dan ook de uitvoering van karterend booronderzoek aanbevolen.

Op het westelijke deel van dit deelgebied is het kleipakket onder de bouwvoor slechts enkele centimeters tot enkele decimeters dik of ontbreekt dit volledig. Onder de klei is in veruit de meeste boringen een pakket veen aangetroffen waarvan de dikte eveneens uiteenloopt van enkele centimeters tot meer dan een meter. Onder het veen of direct onder de klei is overal de top van het dekzand aangetroffen. Deze bestaat direct uit ongeoxideerd zand of uit zand dat is vernat en doorworteld. Resten van podzolvorming zijn hier nergens aangetroffen.

De resultaten van het booronderzoek binnen dit deelgebied geven geen aanleiding tot het adviseren van vervolgonderzoek.

M's t.o.v.
N.A.P.

D3

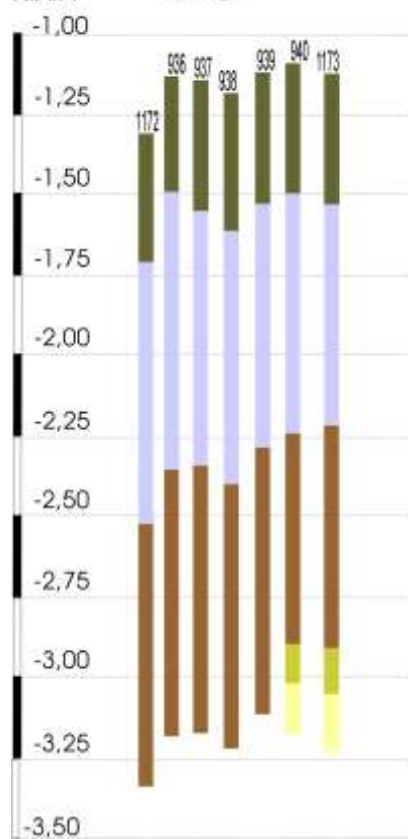

LEGENDA

- Humusrijke toplaag (bouwwoo)
- Vergraven toplaag
- Vergraven veen
- Matig veraard veen
- Sterk veraard veen
- Geel zand met brokken humusrijk zand
- Vernat zand (doorworteld)
- Aaneen gekit zand (B-horizont)
- Sterk geoxideerd zand (BC-horizont)
- Verploegde BC-horizont
- Ongeoxideerd zand (C-horizont)
- Klei
- Kleilaagjes
- Veenlaagjes/veenbrokken
- Houtskool

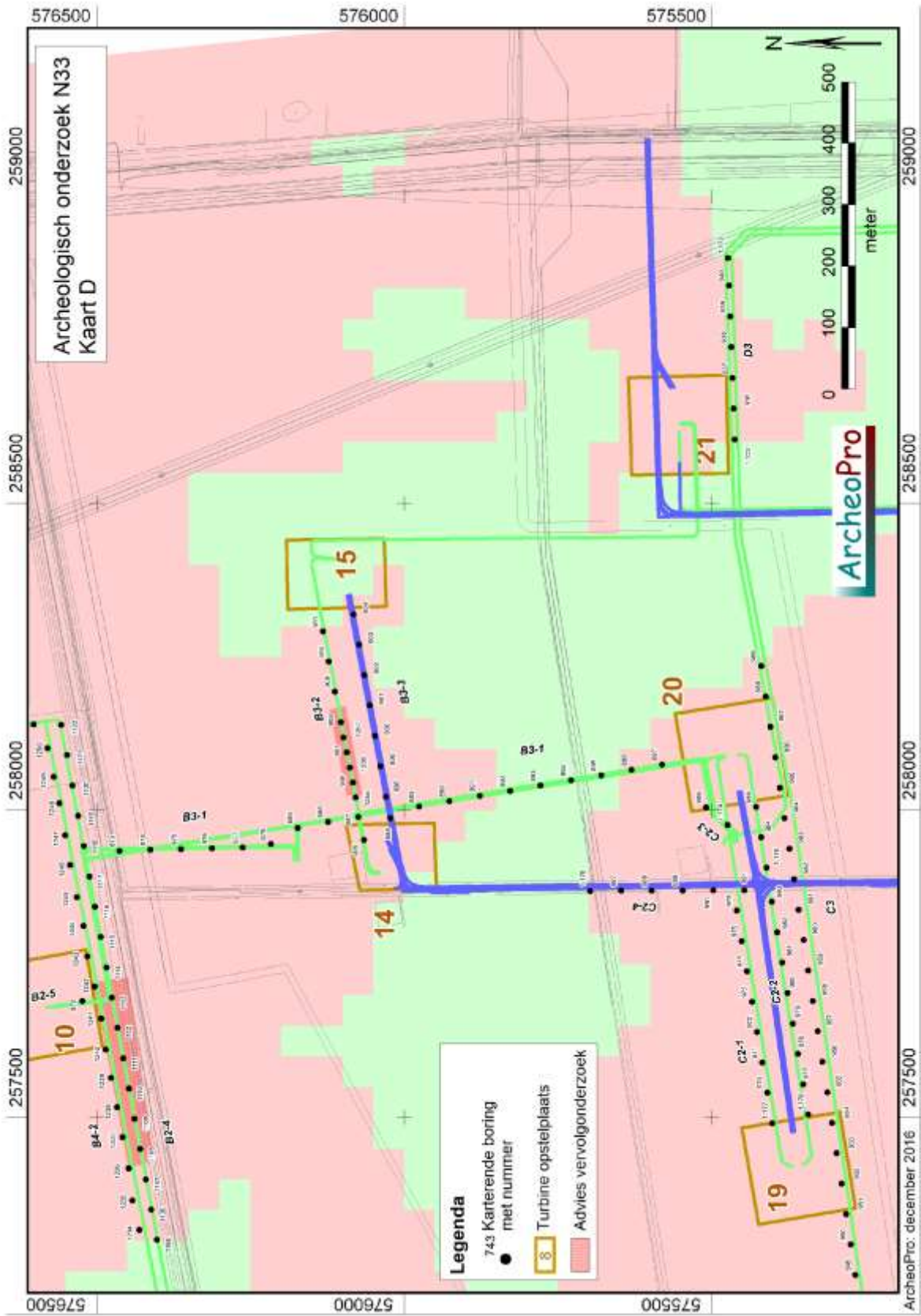

Figuur 11: Boorpuntenkaart deelgebied D

2.5 Deelgebied E

De ligging van de op deze locatie gezette verkennende boringen is afgebeeld op figuur 13. De resultaten van het booronderzoek zijn weergegeven in figuur 12.

In de hier gezette boringen is bovenin een bouwvoor van zandige klei aanwezig met daaronder een pakket klei van één tot enkele decimeters dikte. Deze klei gaat in de boringen 757, 759, 790, 993 en 994, direct over in ongeoxideerd dekzand waarvan de top is geërodeerd. In de overige boringen is onder het kleipakket nog een pakket veen aanwezig van één tot enkele decimeters dikte. Ook in deze boringen is de top van het dekzand echter ongeoxideerd. In geen van deze boringen zijn podzolhorizonten of overige verschijnselen aangetroffen die archeologisch vervolonderzoek rechtvaardigen.

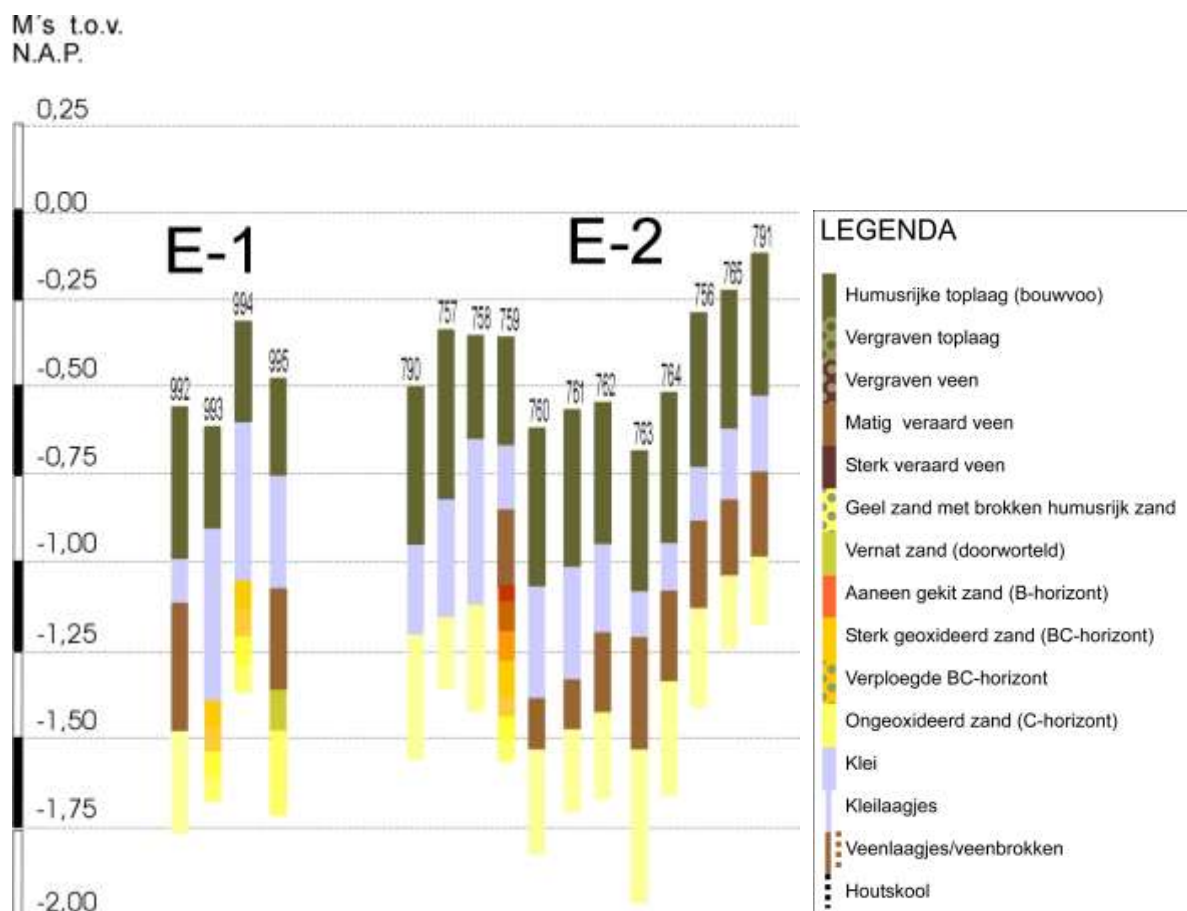

Figuur 12: Boorprofielen deelgebied E

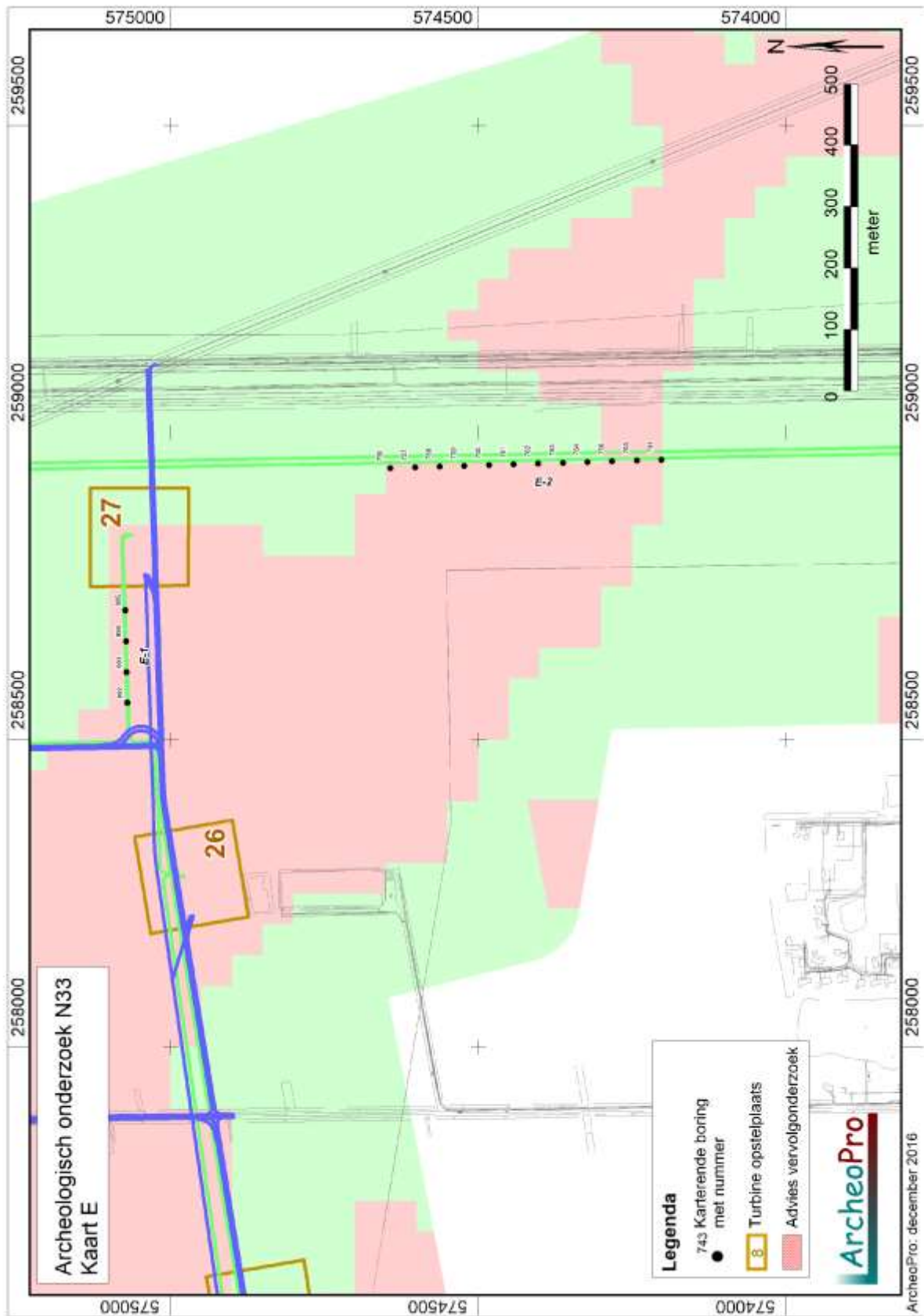

Figuur 13: Boorpuntenkaart deelgebied E

2.6 Deelgebied F

De ligging van de op deze locatie gezette verkennende boringen is afgebeeld op figuur 15. De resultaten van het booronderzoek zijn weergegeven in figuur 14.

De boringen 1025 tot en met 1034, 1040 en 1041, worden gekenmerkt door de aanwezigheid van een tot minimaal zeventig centimeter diepte verstoorde bodemopbouw. Hieronder is veelal direct, ongeoxideerd dekzand zonder podzolvorming aangetroffen. Dat resten van podzolvorming hier wel aanwezig zijn geweest, valt af te leiden uit de resultaten van de boringen 1035 tot en met 1039, 1021 en 1183. Op deze boorpunten is onder de bouwvoor nog een deels intacte podzolbodem aangetroffen. In deze zones is derhalve karterend booronderzoek uitgevoerd.

Op de overige boorpunten 1023, 1024 en 1031, is een dun pakket veen aangetroffen met daaronder direct het schone gele zand van de C-horizont.

De karterende boringen hebben een vergelijkbare opbouw opgeleverd als die op de naastgelegen boorpunten. Het naboren met een megaboor waarbij het opgeboorde zand is gezeefd, heeft zowel op de karterende boorpunten als op de boorpunten waarop in eerste instantie allen verkennende boringen zijn gezet, geen archeologische indicatoren opgeleverd. Ook in de gekarteerde zones geeft het onderzoek derhalve geen aanleiding tot het adviseren van (verder) archeologisch onderzoek.

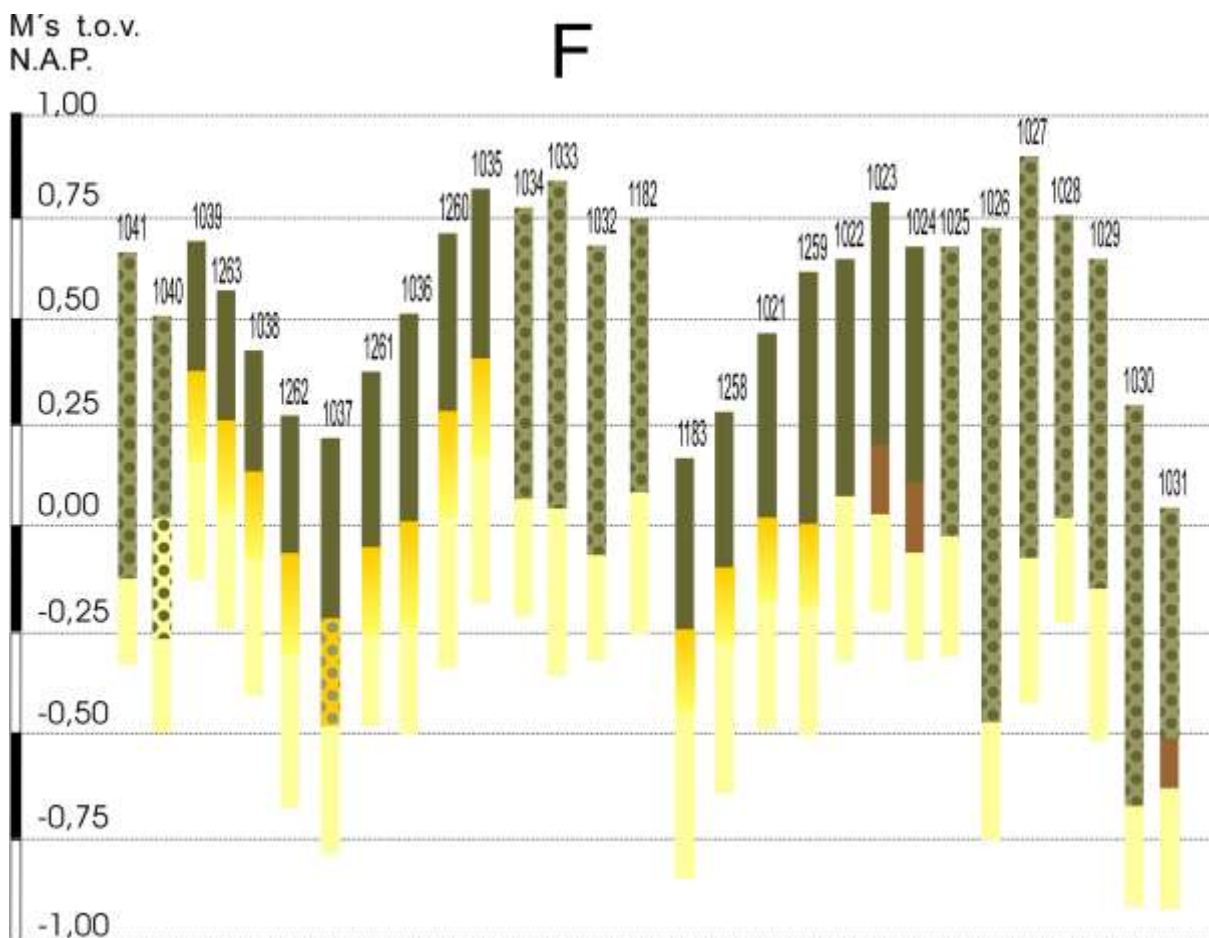

Figuur 14: Boorprofielen deelgebied F

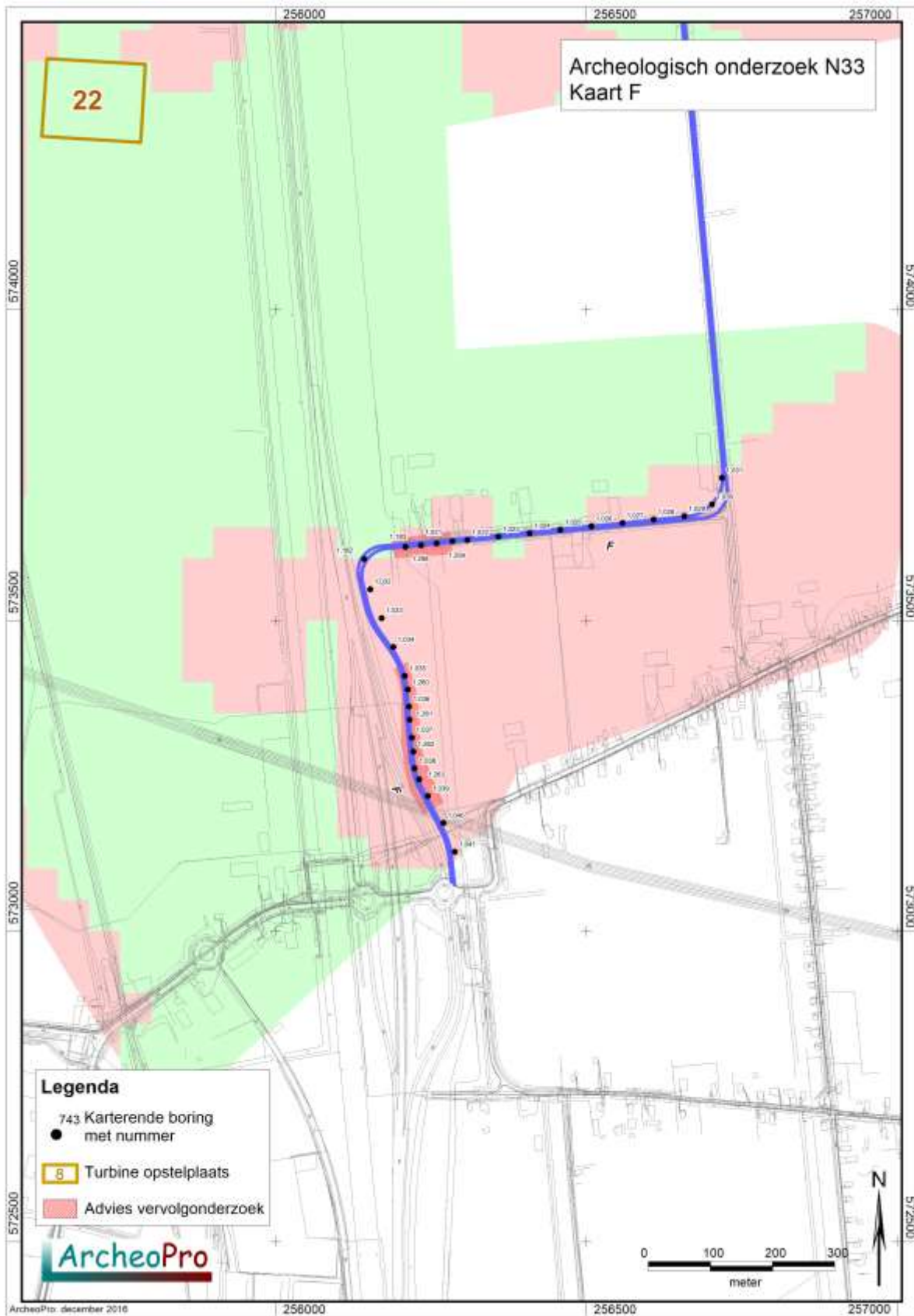

Figuur 15: Boorpuntenkaart deelgebied F

2.7 Deelgebied G

De ligging van de op deze locatie gezette verkennende boringen is afgebeeld op figuur 17. De resultaten van het booronderzoek zijn weergegeven in figuur 16.

Op de boorpunten is onder de bouwvoor veelal nog een pakket veen aanwezig met daaronder in enkele boringen een dunne laag klei. Zowel veen als klei liggen direct op ongeoxideerd dekzand zonder sporen van bodemvorming. Nergens binnen dit deelgebied geven de resultaten van het verkennende booronderzoek aanleiding tot het adviseren van karterend booronderzoek.

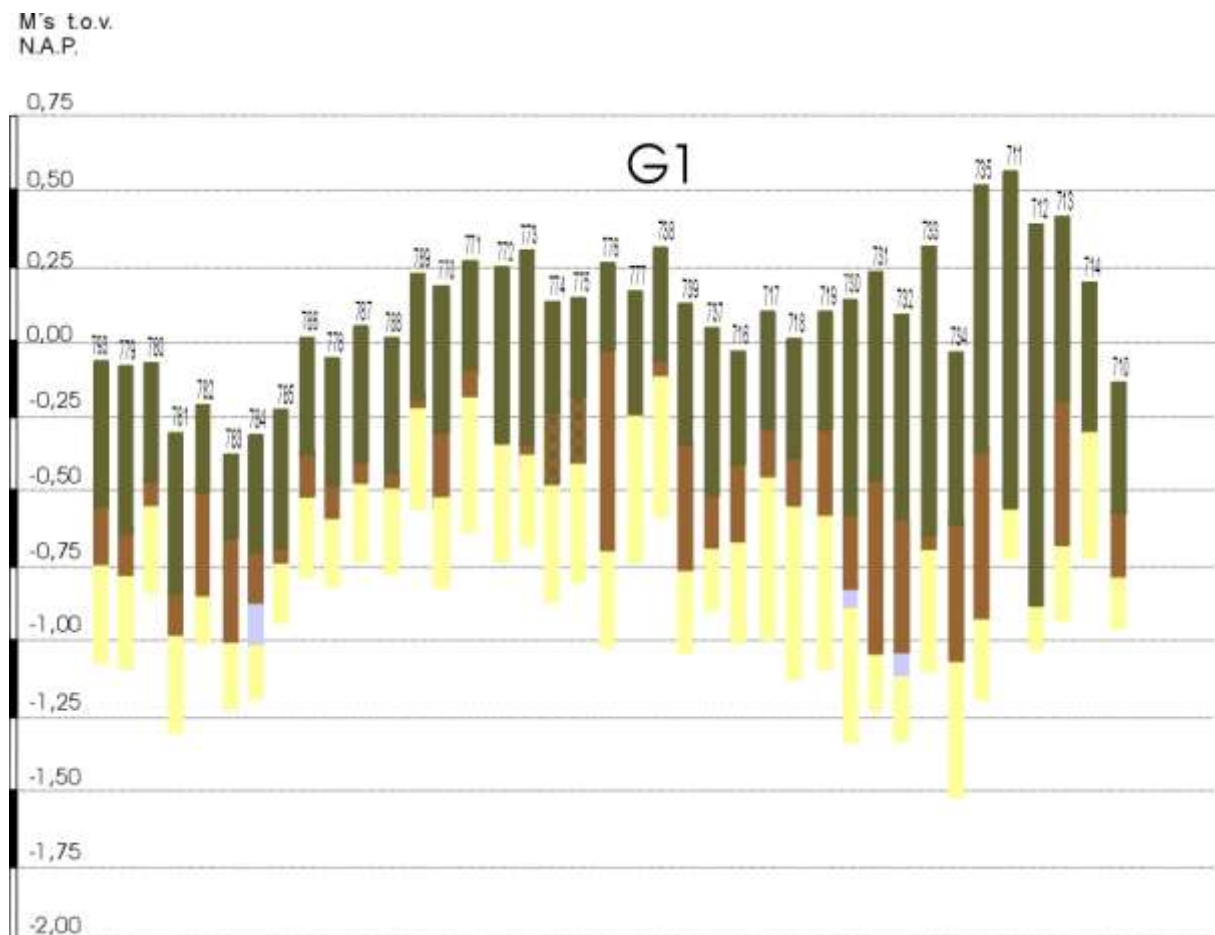

Figuur 16a: Boorprofielen deelgebied G

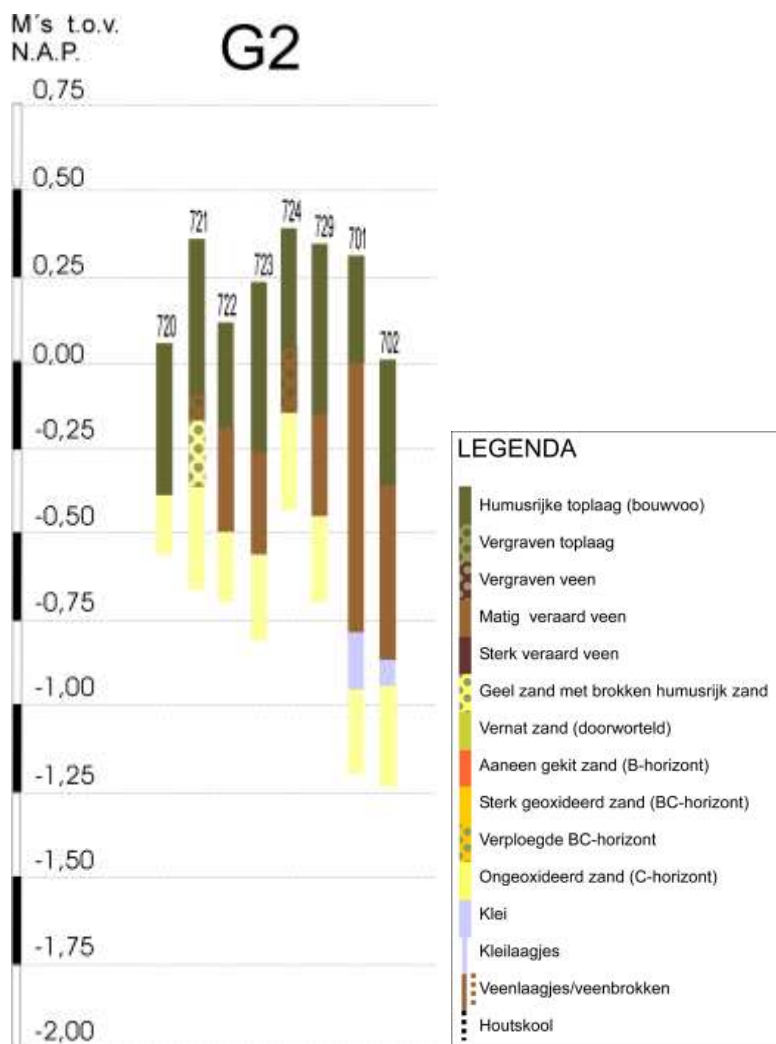

Figuur 17b: Boorprofielen deelgebied G

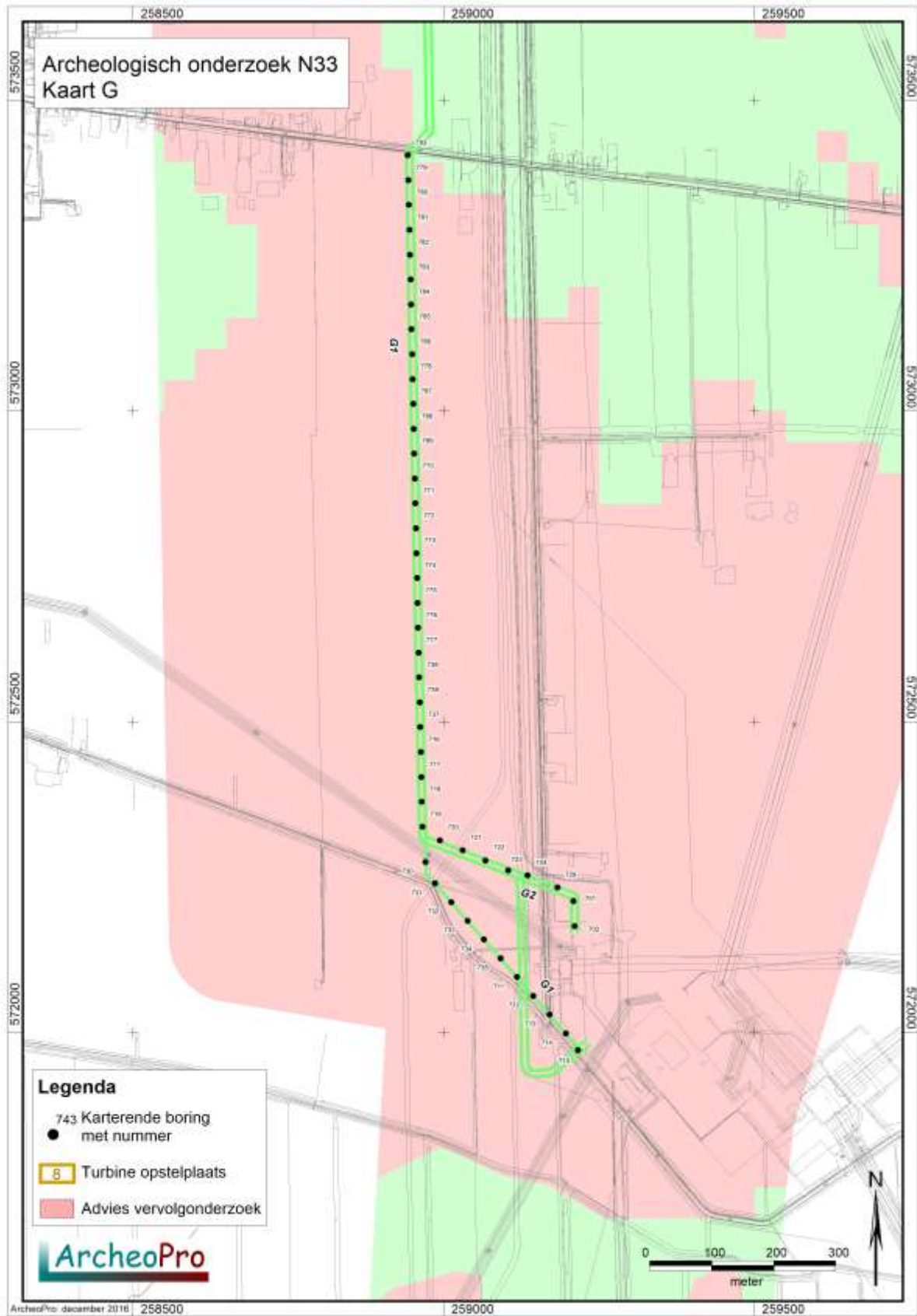

Figuur 18: Boorpuntenkaart deelgebied G

2.8 Deelgebied H

De ligging van de op deze locatie gezette verkennende boringen is afgebeeld op figuur 20. De resultaten van het booronderzoek zijn weergegeven in figuur 19.

In de meeste van de langs de weg gezette boringen wordt de bodemopbouw gekenmerkt door een tot in de C-horizont verstoorde bodemopbouw. In de meeste van de overige boringen is een pakket veen aanwezig met daaronder eveneens ongeoxideerd dekzand zonder sporen van podzolvorming. Slechts in de boringen 1056, 1058, 1059, 1060, 1062 en 1063, zijn resten van podzolvorming aangetroffen. De top van het dekzand ligt op geen van deze boorpunten dieper dan een halve meter beneden het maaiveld. In deze zone is derhalve karterend booronderzoek uitgevoerd. Omdat in deze zones ten tijde van het veldonderzoek een goede vondstzichtbaarheid heerste, is hier een vlakdekkende oppervlaktekartering uitgevoerd. De karterende boringen hebben een vergelijkbare opbouw opgeleverd als die op de naastgelegen boorpunten. Het naboren met een megaboor waarbij het opgeboorde zand is gezeefd, heeft zowel op de karterende boorpunten als op de boorpunten waarop in eerste instantie allen verkennende boringen zijn gezet, geen archeologische indicatoren opgeleverd. Ook in de gekarteerde zones geeft het onderzoek derhalve geen aanleiding tot het adviseren van (verder) archeologisch onderzoek.

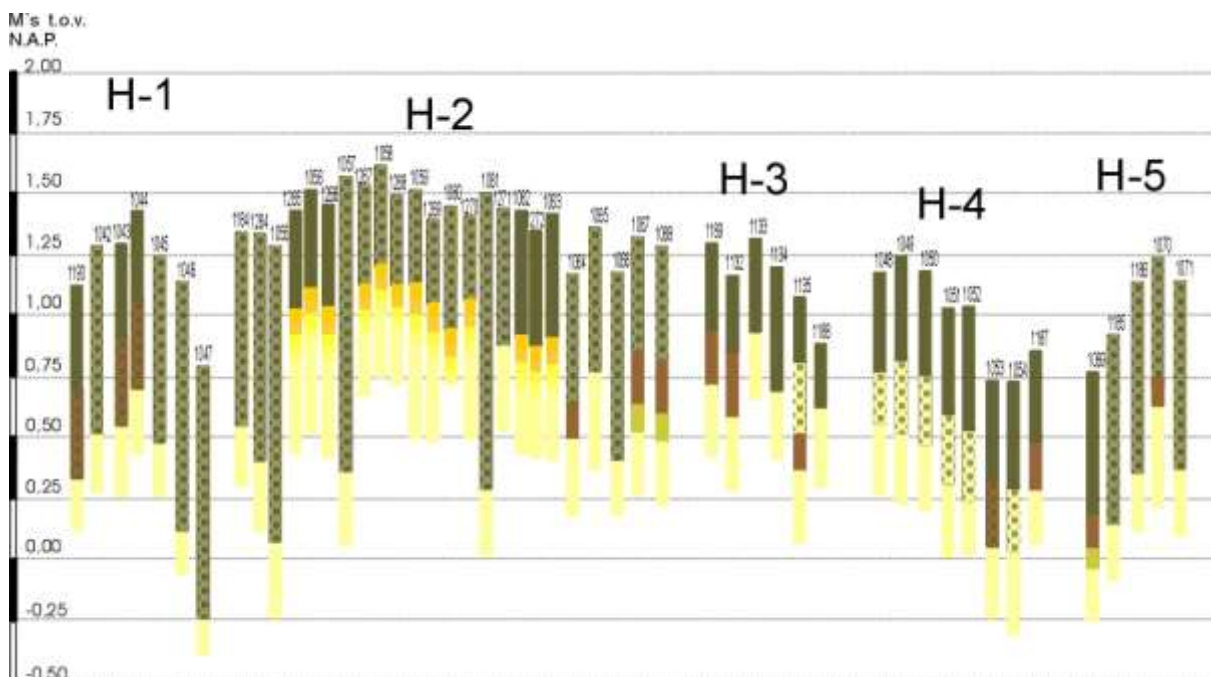

Figuur 19: Boorprofielen deelgebied H



Figuur 20: Boorpuntenkaart deelgebied H

2.9 Deelgebied I

De ligging van de op deze locatie gezette verkennende boringen is afgebeeld op figuur 22. De resultaten van het booronderzoek zijn weergegeven in figuur 21.

In vrijwel alle van de langs de weg gezette boringen is de bodem tot in het schone gele zand van de C-horizont verstoord. Slechts plaatselijk (boorpunten 1096 en 1079, is hier nog een restantje veen aangetroffen. Ook in de op de akkers gezette boringen 1141 tot en met 1145, 1147 tot en met 1153, 1192 en 1194, is de bodem eveneens tot in de C-horizont verstoord. In de eveneens op de akkers gezette boringen 1097 tot en met 1101 en 1146, is daarentegen onder de bouwvoor nog een deel van de oorspronkelijke podzolbodem aangetroffen. In deze zones is derhalve karterend onderzoek uitgevoerd. De verdichtingsboringen (1273 tot en met 1278), zijn hier om deze reden net als de verkennende boringen met een zandguts gezet. Deze boringen hebben een vergelijkbare opbouw opgeleverd als die op de naastgelegen boorpunten. Het zorgvuldig afspeuren van het maaiveld naar oppervlaktevondsten, heeft geen relevante archeologische indicatoren opgeleverd. Ook in de gekarteerde zones geeft het onderzoek derhalve geen aanleiding tot het adviseren van (verder) archeologisch onderzoek.

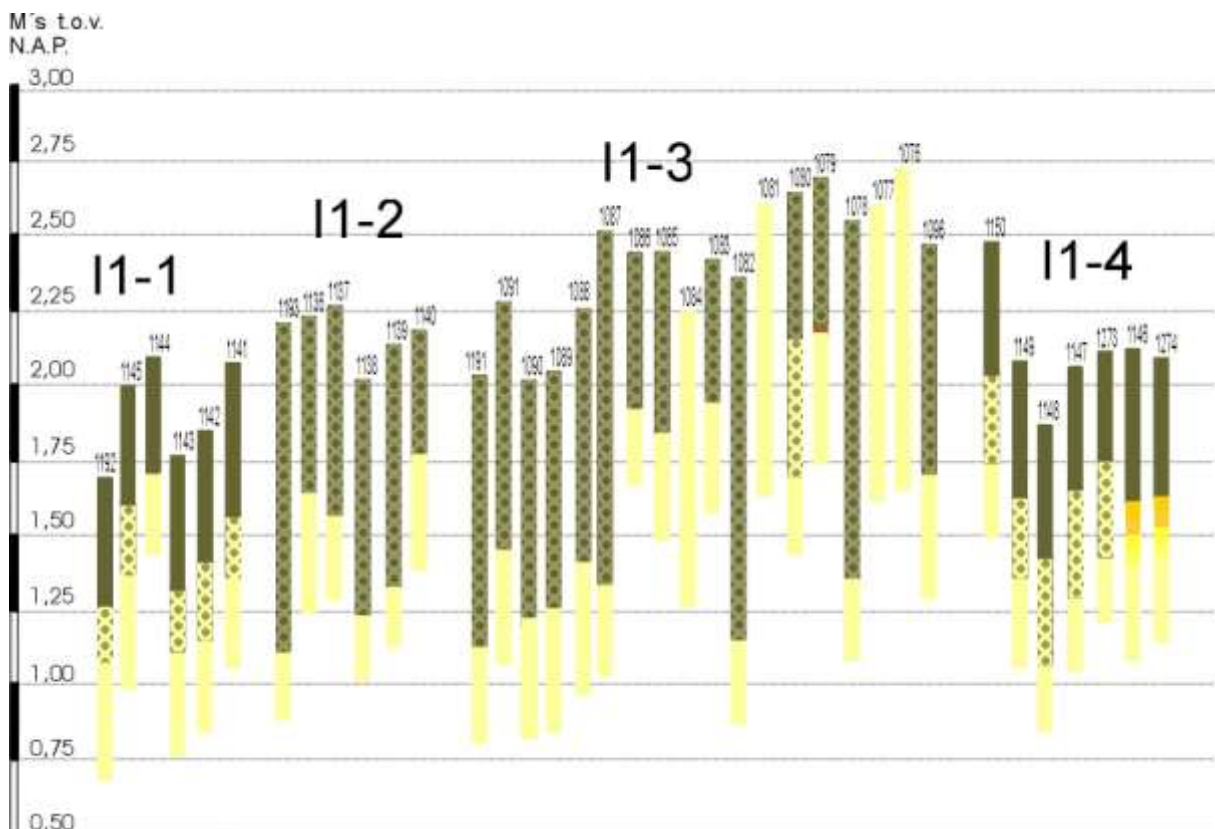

Figuur 21a: Boorprofielen deelgebied I

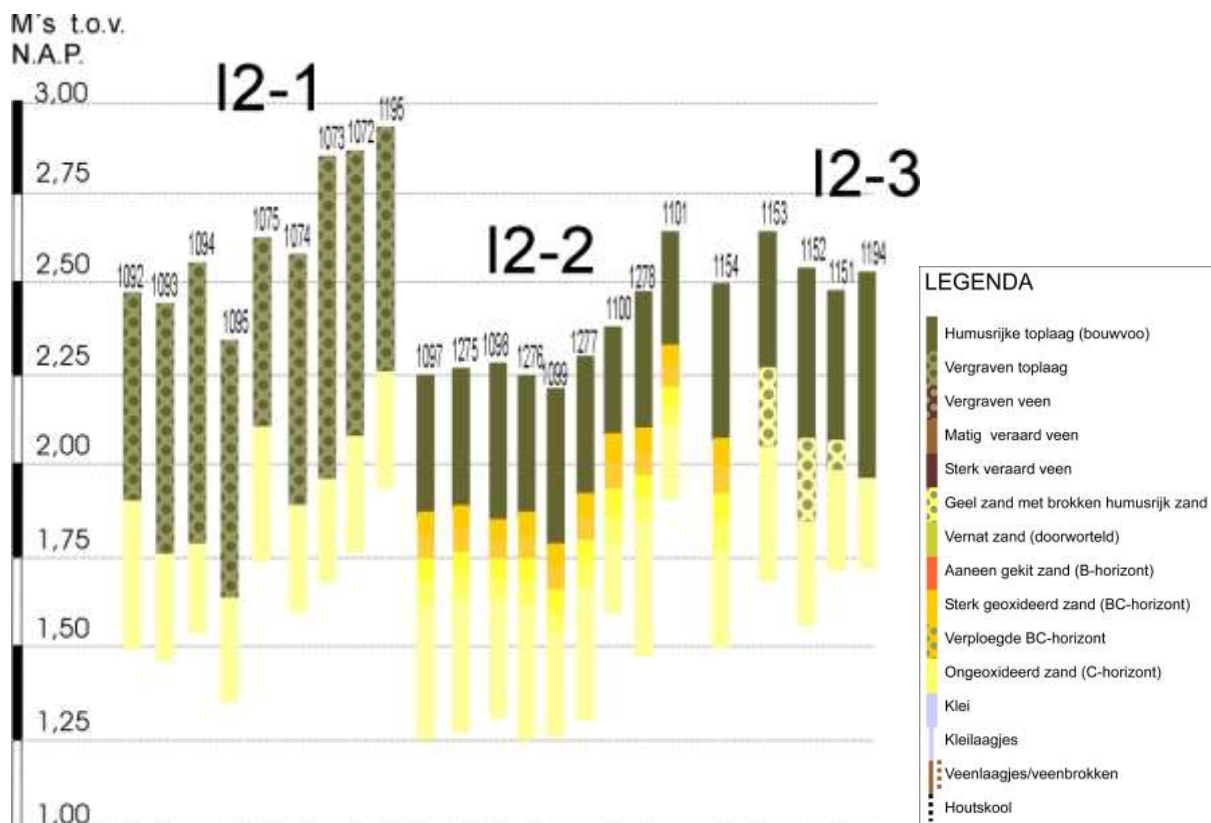

Figuur 21b: Boorprofielen deelgebied I

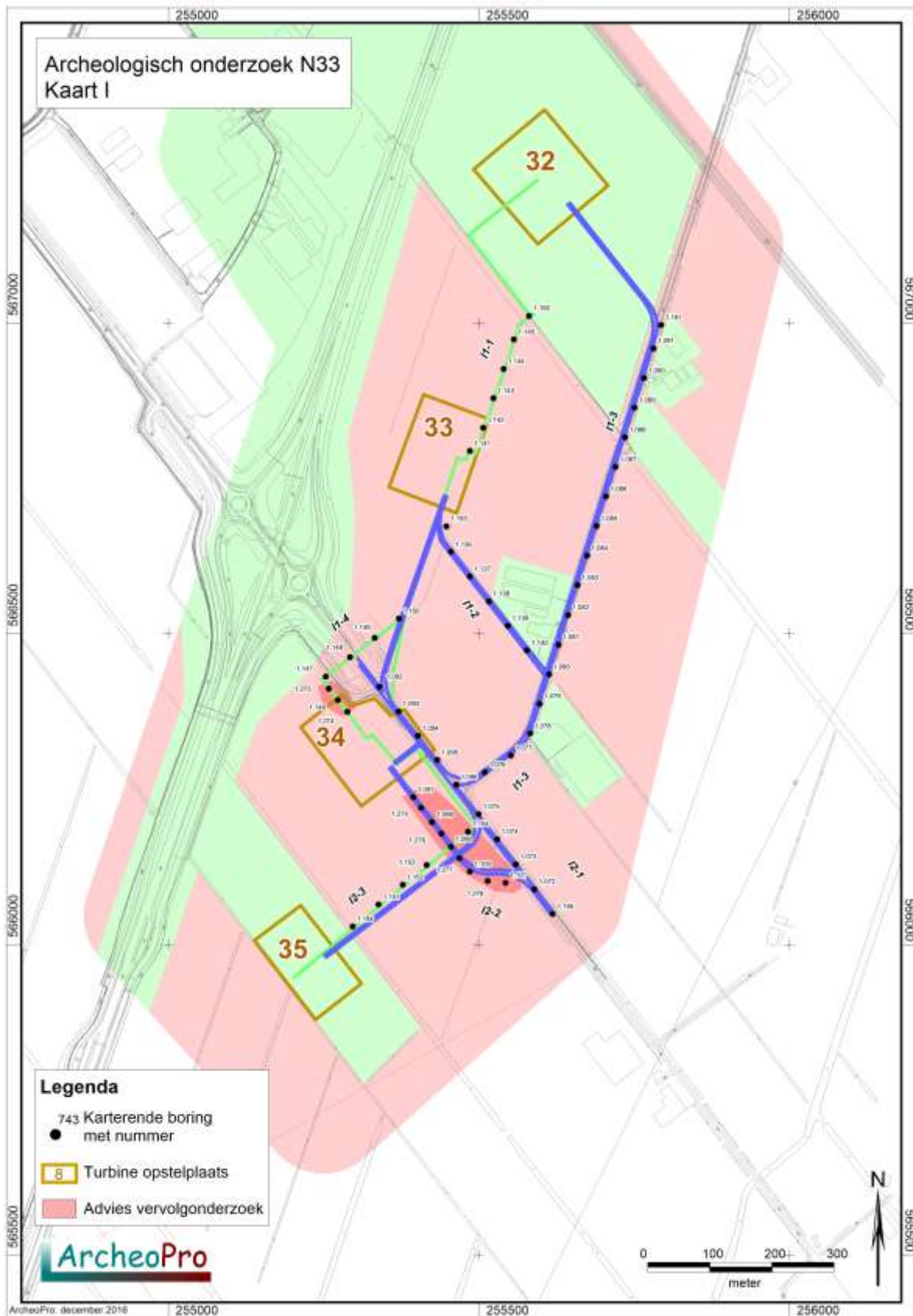

Figuur 22: Boorpuntenkaart deelgebied I

3. Conclusies en aanbevelingen

Eind 2016 en begin 2017 is door ArcheoPro verkennend en karterend booronderzoek uitgevoerd op delen van weg- en kabeltracés van windpark N33 die niet in het eerdere onderzoek naar de locaties van de windturbines waren opgenomen (zie ArcheoPro-rapport 15102). Het betreft tracédelen waarvan tijdens het bureauonderzoek is vastgesteld dat hier conform de gemeentelijke beleidskaarten een onderzoek verplichting geldt en waarvan op basis van het bureauonderzoek niet kon worden vastgesteld dat hier de bodemopbouw in het verleden al verloren is gegaan.

Tijdens het booronderzoek zijn met name op het noordelijke en het westelijke deel van het plangebied dikke pakketten veen- en klei aangetroffen boven het dekzand. In de aangetroffen klei zijn nergens vuile lagen of vegetatie-horizonten aangetroffen die samen zouden kunnen hangen met menselijke bewoning in het verre verleden.

Op veel van de onderzochte tracédelen is het dekzand niet binnen drie meter diepte aangetroffen of heeft in de top van het dekzand geen bodemvorming plaatsgevonden die wijst op droge omstandigheden waarin bewoning mogelijk was. Hier bestaat de bodem uit grijs zand waarvan de top in het beginstadium van de veenvorming is doorworteld (en soms enigszins verspoeld). Voor deze tracédelen gaven de resultaten van het verkennende booronderzoek geen aanleiding tot het verrichten van karterend onderzoek. Op de in figuur 23 roodgekleurde tracédelen gaven de resultaten van het verkennend booronderzoek wel aanleiding tot het verrichten van karterend onderzoek omdat hier nog deels intacte podzolbodems zijn aangetroffen met plaatselijk zelfs enkele houtskoolspikkels. Op al deze locaties is karterend onderzoek verricht door na te boren op de verkennende boorpunten met een megaboor en door tevens tussenliggende verdichtingsboringen te zetten met een megaboor. Tevens is overal waar dit mogelijk en zinvol was, een oppervlaktekartering uitgevoerd. Op geen van de locaties waarop karterend onderzoek is uitgevoerd zijn archeologische indicatoren aangetroffen die aanleiding geven tot het adviseren van aanvullend archeologisch onderzoek.

Ondanks dat het verrichte onderzoek nergens binnen het plangebied aanleiding geeft tot het adviseren van archeologisch vervolgonderzoek, blijft onverminderd van kracht dat indien bij toekomstig graafwerk onverhoopt toch archeologische vondsten worden gedaan of archeologische grondsporen worden aangetroffen, hiervan direct melding dient te worden gemaakt bij het bevoegd gezag conform de Erfgoedwet 2016, artikel 5.10 & 5.11.

Verklarende woordenlijst

AHN Actueel Hoogtebestand Nederland.
AMK Archeologische Monumentenkaart.
ASB Archeologische Standaard Boorbeschrijving.
Archis Archeologisch Informatie Systeem.
BP: Before Present (present = 1950)
GIS Geografische InformatieSystemen.
GPS Global Positioning System.
IKAW Indicatieve kaart van archeologische waarden
IVO Inventariserend VeldOnderzoek.
KNA Kwaliteitsnorm Nederlandse Archeologie.
-mv Onder maaiveld.
NAP Normaal Amsterdams Peil
PVA Plan van Aanpak.
PVE Programma van Eisen.
RCE Rijksdienst voor het Cultureel Erfgoed.
SBB Standaard Boor Beschrijvingsmethode.
SIKB: Stichting Infrastructuur Kwaliteitsborging Bodembeheer

Archeologische tijdschaal

Periode	Datering
Midden- en Laat Paleolithicum (oude steentijd)	250.000 - 9000
Mesolithicum (midden steentijd)	9000 - 4500
Neolithicum (nieuwe steentijd)	4500 - 2000
Bronstijd	2000 - 800
IJzertijd	800 - 12 v. chr.
Romeinse tijd	12 v chr. - 500 n. chr.
Vroege middeleeuwen	500 - 1000
Volle middeleeuwen	1000 - 1250
Late middeleeuwen	1250 - 1500
Nieuwe tijd	1500 - heden

Bronnen

Grote historische Provincie Atlas van Nederland; deel 2 Noord-Nederland 1838-1857 1:50.000. Topografische dienst Wolters Noordhoff Groningen 1990

Grote topografische atlas van Nederland 1:50.000 Deel 2 Noord-Nederland. Topografische dienst. Wolters Noordhoff Groningen 1997

Kadastrale minuut 1830 met aanwijzende tafels, (www.watwaswaar.nl)

Kadaster Topografische Dienst, Top25Raster, Top10Vector, GBKN kaarten, Emmen 2008

Luchtfoto, <http://maps.google.nl>

Rijksdienst voor het Cultureel Erfgoed, IKAW 2 (Indicatieve kaart Archeologische Waarden), Amersfoort.

Rijksdienst voor het Cultureel Erfgoed, AMK (Archeologische monumentenkaart), Amersfoort.

Rijksdienst voor het Cultureel Erfgoed, ARCHIS II (Archeologisch Informatie Systeem), <http://archis2.archis.nl/>

Rijkswaterstaat, Servicedesk Data, AHN (Actueel Hoogtebestand Nederland), Delft.

Stichting voor Bodemkartering, Bodemkaart van Nederland 1:50.000. Wageningen, 1968.

Stichting voor Bodemkartering: Geomorfologische kaart van Nederland 1:50.000, Staring Centrum, Wageningen, 1989

Stichting voor Bodemkartering, Geologische kaart van Nederland 1:50.000. Wageningen, 1968.

Twaalf provinciën 2007. Atlas van topografische kaarten. Nederland 1955-1965. Uitgeverij twaalf provinciën. Landsmeer.

Literatuur

Aalbersberg, G, J.L. van Beek en J. Jans, 2007. Aardgastransportleidingtrace Midwolda-Tripscompagnie, RAAP-rapport-1584

Cate, J. A. M. ten. A. F. van Holst, H. Kleijer en J. Stolp, 1995. Handleiding bodemgeografisch onderzoek; richtlijnen en voorschriften. Deel A: Bodem. Wageningen, DLO-Staring Centrum. Technisch Document 19A.

Cohen, K.M. & E. Stouthamer, 2012. Beknopte toelichting bij het digitaal basisbestand paleogeografie van de Rijn-Maas Delta, Utrecht, 2012.

Es. Van W.A., Sarfatij, H. & P.J. Woltering (red.) 1988. Archeologie in Nederland; De rijkdom van het bodemarchief. Rijksdienst voor het Oudheidkundig Bodemonderzoek. Amersfoort.

Exaltus, R. P. & G. Kortekaas, 2008. prehistorische branden op Groningse kwelders. Paleo-aktueel 19 Groningen.

Hielkema, J.B., 2011, De Oude Weg te Meeden. Aardgastransportleidingtrace, Midwolda-Tripscompagnie (A-666). Archeologische begeleiding, RAAP-rapport-2312

Kuiper, M. 2006/2007. Atlas van topografische kaarten Nederland, 1955-1965. Uitgeverij 12 Provinciën, Landsmeer.

Leidraad inventariserend veldonderzoek; Deel: karterend booronderzoek (SIKB, 2006)

Bijlage I: Boorbeschrijving

Posities van de boringen (boorlocaties)			
Boornummer	XCO	YCO	MA, M's tov NAP
701	259208.9	572210.3	0.31
702	259210.7	572170.3	-0.75
710	259216.5	571970.6	-0.17
711	259117.9	572088.1	0.55
712	259144.3	572058.0	0.36
713	259170.7	572027.8	0.40
714	259197.0	571997.6	0.20
716	258963.4	572450.2	-0.02
717	258964.3	572410.2	0.10
718	258965.1	572370.2	0.01
719	258966.0	572330.2	0.09
720	258994.1	572308.3	0.04
721	259030.8	572292.1	0.35
722	259067.5	572276.0	0.11
723	259104.2	572259.8	0.24
724	259135.4	572252.0	0.68
729	259183.2	572232.1	0.49
730	258970.7	572273.4	0.11
731	258986.1	572239.0	0.24
732	259012.5	572208.8	0.09
733	259038.8	572178.7	0.32
734	259065.2	572148.5	-0.02
735	259091.6	572118.3	0.51
737	258962.5	572490.3	0.05
738	258960.8	572570.3	0.31
739	258961.6	572530.3	0.12
756	258954.1	574281.8	-0.29
757	258943.8	574601.9	-0.33
758	258945.1	574561.9	-0.35
759	258946.4	574521.9	-0.35
760	258947.7	574481.8	-0.64
761	258949.0	574441.8	-0.58
762	258950.2	574401.8	-0.55
763	258951.5	574361.8	-0.71
764	258952.8	574321.8	-0.51
765	258955.4	574241.8	-0.30
770	258953.8	572890.5	0.20
771	258954.7	572850.5	0.27
772	258955.6	572810.4	0.25
773	258956.4	572770.4	0.29
774	258957.3	572730.4	0.13
775	258958.2	572690.4	0.15
776	258959.0	572650.3	0.26
777	258959.9	572610.3	0.18
778	258950.3	573050.6	-0.06
779	258943.4	573370.8	-0.09
780	258944.2	573330.8	-0.07
781	258945.1	573290.7	-0.29
782	258946.0	573250.7	-0.22
783	258946.9	573210.7	-0.36
784	258947.7	573170.7	-0.30
785	258948.6	573130.6	-0.23
786	258949.5	573090.6	0.01
787	258951.2	573010.6	0.07
788	258952.1	572970.5	0.02
789	258952.9	572930.5	0.24
790	258942.5	574641.9	-0.50
791	258956.7	574202.0	-0.10
793	258942.5	573410.8	-0.07
800	255605.8	576669.2	-0.86
801	255649.8	576645.3	-0.94
802	255688.8	576613.7	-0.93
803	255721.6	576576.2	-0.96
804	255746.3	576532.7	-0.71
805	255762.0	576485.5	-0.66
806	255765.8	576435.9	-0.53

807	255781.0	576388.7	-0.44
808	255770.6	576350.2	-0.52
809	255720.6	576345.6	-0.45
810	255750.2	576376.3	-0.47
811	255613.2	576547.9	-1.08
812	255663.2	576552.1	-0.81
813	255713.1	576556.4	-0.83
814	255836.7	576364.4	-0.62
815	255886.2	576372.5	-0.65
816	255934.8	576384.7	-0.69
817	255983.5	576396.9	-0.75
818	256030.9	576413.0	-0.63
819	256077.8	576430.7	-0.65
820	256123.8	576450.6	-0.47
821	256169.6	576471.0	-0.66
822	256209.0	576502.0	-0.47
823	256248.4	576533.0	-0.45
824	256287.8	576564.0	-0.27
825	256326.9	576595.4	-0.26
826	256362.6	576630.1	-0.63
827	256394.3	576668.9	-0.59
828	256507.8	576624.8	-0.33
829	256557.1	576634.3	-0.16
830	256606.4	576643.8	-0.16
831	256655.6	576653.2	0.08
832	256704.9	576662.7	-0.12
833	256754.1	576672.2	0.01
834	256803.4	576681.7	0.19
835	256852.6	576691.2	0.36
836	256901.9	576700.7	0.23
837	256951.1	576710.1	0.16
838	257000.4	576719.6	-0.17
839	257050.0	576727.0	-0.36
840	257099.4	576735.7	-0.38
841	257148.7	576745.1	-0.38
842	257197.9	576754.6	-0.44
843	257247.2	576764.0	-0.33
844	257296.5	576773.5	-0.44
845	257345.7	576782.9	-0.58
846	257395.0	576792.4	-0.41
847	257444.2	576801.8	-0.46
848	257493.5	576811.3	-0.37
849	257542.8	576820.7	-0.20
850	257592.0	576830.2	-0.42
851	257641.3	576839.7	-0.38
852	257690.5	576849.1	-0.32
853	257739.8	576858.6	-0.49
854	257789.1	576868.0	-0.54
855	257838.3	576877.5	-0.49
856	257887.6	576886.9	-0.44
857	257936.8	576896.4	-0.49
858	257986.1	576905.8	-0.48
859	258035.4	576915.3	-0.54
860	258084.6	576924.7	-0.54
861	258133.9	576934.2	-0.59
862	258183.1	576943.6	-0.49
863	258232.4	576953.1	-0.41
864	258268.7	576944.7	-0.56
865	258275.1	576895.1	-0.84
866	258281.4	576845.4	-0.78
867	258287.8	576795.8	-0.90
868	258294.2	576746.2	-0.85
869	258268.9	576719.3	-0.85
870	257080.5	576604.8	-0.75
871	257088.1	576555.4	-0.74
872	257690.2	576522.0	-0.51
873	257935.0	576461.5	-0.90
874	257936.4	576411.5	-0.79
875	257937.7	576361.4	-0.74
876	257939.0	576311.4	-0.54
877	257940.4	576261.4	-0.56
878	257945.9	576215.7	-0.64

885	257972.0	576172.1	-0.61
886	257981.8	576122.8	-0.65
887	257990.3	576073.5	-0.57
888	257988.3	576021.5	-0.59
889	258007.2	575974.8	-0.53
890	258015.7	575925.5	-0.69
891	258024.2	575876.2	-0.77
892	258032.7	575826.9	-0.91
893	258041.1	575777.5	-0.99
894	258049.6	575728.2	-0.95
895	258058.1	575678.9	-0.76
896	258066.6	575629.6	-0.65
897	258075.1	575580.2	-0.78
898	258023.4	576028.9	-0.57
899	258072.8	576037.5	-0.48
900	258122.2	576046.2	-0.62
901	258171.6	576054.9	-0.86
902	258221.0	576063.6	-0.81
903	258270.4	576072.2	-1.08
904	258319.8	576080.9	-1.15
905	257952.8	576064.7	-0.96
906	258046.3	576082.4	-0.74
907	258095.5	576092.1	-0.68
908	258144.7	576101.9	-0.72
909	258193.9	576111.6	-0.85
910	258243.1	576121.4	-0.92
911	258292.3	576131.1	-1.01
936	258654.7	575463.5	-1.15
937	258704.9	575465.4	-1.16
938	258755.0	575467.3	-1.19
939	258805.1	575469.1	-1.13
940	258855.2	575471.0	-1.10
941	256847.9	575204.2	-1.37
942	256897.4	575211.9	-1.37
943	256947.0	575219.5	-1.40
944	256996.6	575227.2	-1.37
945	257046.2	575234.9	-1.36
946	257095.7	575242.6	-1.27
947	257145.3	575250.2	-1.19
948	257194.9	575257.9	-1.13
949	257244.4	575265.6	-1.13
950	257294.0	575273.3	-1.26
951	257343.6	575280.9	-1.22
952	257393.1	575288.6	-1.24
953	257442.7	575296.3	-1.09
954	257492.3	575304.0	-1.03
955	257541.9	575311.6	-1.15
956	257591.4	575319.3	-1.23
957	257641.0	575327.0	-1.15
958	257690.6	575334.7	-1.01
959	257740.1	575342.3	-0.92
960	257789.7	575350.0	-1.08
961	257839.3	575357.7	-0.82
962	257888.8	575365.4	-0.71
963	257938.4	575373.0	-0.95
964	257988.0	575380.7	-0.74
965	258037.6	575388.4	-0.63
966	258087.1	575396.1	-0.89
967	258136.7	575403.7	-0.87
968	258186.3	575411.4	-0.95
969	258235.8	575419.1	-0.79
970	257540.9	575409.0	-1.14
971	257590.3	575417.3	-1.17
972	257639.8	575425.5	-1.11
973	257689.3	575433.8	-0.97
974	257738.8	575442.1	-1.06
975	257788.2	575450.4	-0.82
976	257837.7	575458.7	-0.74
977	257555.1	575350.6	-1.01
978	257604.6	575359.0	-1.13
979	257654.0	575367.5	-1.19
980	257703.5	575376.0	-0.84

981	257752.9	575384.5	-1.06
982	257802.3	575392.9	-0.84
983	257851.8	575401.4	-0.61
984	257957.1	575418.6	-0.93
985	258006.5	575426.9	-0.89
986	258005.7	575508.3	-1.09
987	257869.9	575646.6	-0.86
988	257870.1	575596.5	-1.22
989	257870.4	575546.5	-0.68
990	257870.7	575496.4	-0.91
991	257871.0	575446.4	-1.26
992	258560.7	575069.4	-0.57
993	258610.8	575070.4	-0.62
994	258661.0	575071.4	-0.32
995	258711.1	575072.3	-0.48
996	256726.7	574792.1	-1.49
997	256775.8	574802.7	-1.61
998	256824.8	574813.2	-1.39
999	256553.4	575551.8	-0.88
1000	256558.5	575502.0	-1.03
1001	256563.6	575452.3	-0.75
1002	256568.7	575402.5	-0.85
1003	256573.8	575352.7	-0.87
1004	256578.9	575302.9	-1.00
1005	256584.0	575253.1	-0.83
1006	256589.1	575203.3	-0.86
1007	256594.2	575153.6	-0.86
1008	256599.3	575103.8	-0.81
1009	256604.4	575054.0	-0.72
1010	256609.5	575004.2	-0.71
1011	256614.6	574954.4	-0.76
1012	256619.7	574904.6	-0.75
1013	256624.8	574854.9	-0.82
1014	256629.9	574805.1	-0.88
1015	256635.0	574755.3	-1.09
1016	256640.1	574705.5	-0.88
1017	256645.2	574655.7	-0.98
1018	256650.3	574606.0	-1.02
1019	256655.4	574556.2	-1.16
1020	256660.5	574506.4	-1.05
1021	256259.6	573622.8	0.49
1022	256309.4	573628.3	0.64
1023	256359.3	573633.9	0.79
1024	256409.1	573639.4	0.65
1025	256459.0	573644.9	0.65
1026	256508.8	573650.4	0.72
1027	256558.7	573655.9	0.89
1028	256608.6	573661.5	0.75
1029	256658.4	573667.0	0.64
1030	256703.1	573685.7	0.31
1031	256718.6	573728.4	0.06
1032	256152.7	573549.3	0.70
1033	256171.4	573502.9	0.86
1034	256190.1	573456.5	0.80
1035	256208.7	573410.0	0.83
1036	256215.3	573360.6	0.53
1037	256219.9	573310.8	0.23
1038	256224.6	573261.0	0.41
1039	256245.9	573216.4	0.68
1040	256270.9	573173.0	0.51
1041	256289.0	573126.7	0.70
1042	256831.5	571003.3	1.27
1043	256880.4	570992.4	1.29
1044	256929.4	570981.5	1.41
1045	256978.3	570970.6	1.25
1046	257027.3	570959.7	1.13
1047	257076.2	570948.8	0.80
1048	256797.2	570472.9	1.15
1049	256846.7	570464.9	1.23
1050	256896.2	570456.8	1.14
1051	256945.8	570448.8	1.00
1052	256995.3	570440.8	1.00

1053	257044.8	570432.8	0.71
1054	257094.3	570424.8	0.71
1055	256707.5	570679.7	1.28
1056	256713.1	570630.0	1.51
1057	256718.8	570580.2	1.58
1058	256724.5	570530.5	1.62
1059	256730.2	570480.8	1.53
1060	256735.8	570431.1	1.46
1061	256741.5	570381.4	1.50
1062	256747.2	570331.6	1.43
1063	256752.8	570281.9	1.40
1064	256758.5	570232.2	1.15
1065	256764.2	570182.5	1.36
1066	256769.8	570132.8	1.11
1067	256775.5	570083.0	1.28
1068	256781.2	570033.3	1.25
1069	256813.0	570166.3	0.76
1070	257074.4	570128.6	1.22
1071	257124.2	570122.8	1.16
1072	255589.6	566088.0	2.86
1073	255559.7	566128.2	2.83
1074	255529.9	566168.5	2.58
1075	255500.0	566208.7	2.66
1076	255509.9	566276.2	2.72
1077	255552.3	566303.0	2.60
1078	255583.2	566338.6	2.54
1079	255598.4	566386.3	2.68
1080	255613.7	566433.9	2.66
1081	255628.9	566481.6	2.60
1082	255644.2	566529.3	2.33
1083	255659.5	566577.0	2.39
1084	255674.7	566624.6	2.25
1085	255690.0	566672.3	2.45
1086	255705.2	566720.0	2.45
1087	255720.5	566767.6	2.50
1088	255735.8	566815.3	2.43
1089	255751.0	566863.0	2.04
1090	255766.3	566910.6	2.01
1091	255781.5	566958.3	2.27
1092	255340.3	566413.6	2.47
1093	255371.4	566374.3	2.45
1094	255402.4	566334.9	2.55
1095	255433.4	566295.6	2.32
1096	255464.4	566256.3	2.48
1097	255395.0	566235.9	2.25
1098	255425.3	566196.0	2.29
1099	255455.7	566156.2	2.21
1100	255486.1	566116.4	2.36
1101	255543.7	566098.3	2.66
1102	255868.1	576709.2	-0.79
1103	255892.9	576752.2	-0.82
1104	255933.6	576774.8	-0.52
1105	255873.4	576350.1	-0.62
1106	257350.8	576409.9	-0.88
1107	257400.1	576419.1	-0.80
1108	257449.5	576428.2	-0.88
1109	257498.8	576437.4	-0.65
1110	257548.1	576446.5	-0.13
1111	257597.4	576455.7	-0.48
1112	257646.7	576464.8	-0.61
1113	257696.0	576474.0	-0.54
1114	257745.4	576483.1	-0.71
1115	257794.7	576492.3	-0.47
1116	257844.0	576501.4	-0.89
1117	257893.3	576510.6	-0.91
1118	257942.6	576519.7	-0.73
1119	257992.0	576528.9	-0.77
1120	258041.3	576538.0	-0.91
1121	258090.6	576547.2	-0.81
1122	258139.9	576556.3	-0.87
1123	258140.6	576601.3	-0.61
1124	258134.9	576651.0	-0.89

1125	258129.1	576700.7	-0.73
1126	258123.4	576750.4	-0.77
1127	258117.7	576800.1	-0.70
1128	258111.9	576849.8	-0.75
1129	258106.2	576899.6	-0.92
1130	256450.7	575821.9	-1.14
1131	256499.8	575832.1	-1.36
1132	257151.6	570919.1	1.11
1133	257153.7	570869.1	1.29
1134	257155.9	570819.1	1.19
1135	257158.1	570769.1	1.05
1136	255455.6	566630.7	2.23
1137	255486.2	566591.0	2.27
1138	255516.7	566551.3	2.01
1139	255547.3	566511.7	2.16
1140	255577.9	566472.0	2.18
1141	255486.0	566793.3	2.06
1142	255507.3	566830.8	1.83
1143	255523.8	566878.1	1.76
1144	255540.3	566925.3	2.09
1145	255556.8	566972.6	2.00
1146	255273.7	566392.2	2.13
1147	255254.0	566430.3	2.06
1148	255293.3	566461.4	1.89
1149	255332.6	566492.4	2.08
1150	255371.9	566523.5	2.48
1151	255339.2	566063.0	2.48
1152	255377.9	566094.9	2.53
1153	255416.6	566126.7	2.66
1154	255483.2	566180.7	2.31
1155	256949.4	576333.9	-0.78
1156	256998.8	576343.0	-0.63
1157	257048.1	576352.1	-0.61
1158	255561.7	576693.1	-0.82
1159	255563.2	576543.6	-0.89
1160	255856.1	576665.9	-0.61
1161	255970.0	576778.1	-0.85
1162	256462.0	576605.3	-0.46
1163	257072.9	576654.3	-0.82
1164	256900.1	576324.8	-0.87
1165	257301.5	576400.8	-0.80
1166	256401.6	575811.7	-1.25
1172	258604.6	575461.6	-1.31
1173	258899.8	575472.7	-1.14
1174	257977.2	575473.5	-1.18
1175	257907.6	575410.2	-0.93
1176	257869.6	575696.6	-0.79
1177	257491.4	575400.7	-1.09
1178	257505.7	575342.1	-0.97
1179	256548.3	575601.6	-1.17
1180	256798.3	575196.5	-1.56
1181	256680.0	574781.0	-1.61
1182	256143.2	573598.3	0.15
1183	256209.7	573617.3	0.16
1184	256701.8	570729.4	1.34
1185	256869.5	570156.5	0.90
1186	257024.6	570134.4	1.14
1187	257138.5	570417.6	0.86
1188	257160.1	570723.1	0.84
1189	257149.4	570969.1	1.30
1190	256782.5	571014.2	1.16
1191	255793.5	566995.7	2.02
1192	255581.3	567010.8	1.71
1193	255448.0	566672.0	2.21
1194	255297.2	566027.6	2.53
1195	255619.4	566047.8	2.92
1213	257467.8	576805.8	-0.43
1212	257419.2	576796.9	-0.58
1211	257371.2	576787.0	-0.37
1210	257320.4	576778.1	-0.42
1209	257271.3	576769.0	-0.26
1208	257222.5	576759.2	-0.36

1207	257173.2	576749.2	-0.47
1206	257124.8	576741.1	-0.36
1205	257075.7	576731.1	-0.45
1204	257024.4	576722.4	-0.50
1203	256974.0	576714.0	-0.19
1202	256925.6	576705.1	0.28
1201	256874.3	576694.7	0.24
1214	257043.4	576747.5	-1.01
1215	257095.5	576756.1	-0.92
1216	257144.9	576764.7	-1.06
1217	257191.7	576773.3	-0.92
1218	257242.4	576782.5	-1.05
1219	257293.9	576793.1	-0.94
1220	257340.0	576803.0	-0.88
1221	257389.4	576811.6	-0.92
1222	257438.8	576821.6	-0.63
1223	257484.9	576826.1	-0.83
1224	257540.3	576836.7	-0.47
1225	257588.4	576848.0	-0.34
1226	257641.2	576859.9	-0.62
1227	257688.0	576867.8	-0.53
1228	257736.7	576881.1	-0.65
1229	257782.8	576888.4	-0.69
1230	257831.6	576894.9	-0.76
1231	257884.4	576907.5	-0.64
1232	257931.8	576914.1	-0.79
1233	257978.5	576925.4	-0.59
1234	257317.8	576429.2	-0.51
1235	257365.9	576440.5	-0.75
1236	257418.0	576447.1	-1.04
1237	257468.8	576457.0	-0.75
1238	257517.5	576465.6	-0.35
1239	257565.6	576475.5	-0.34
1240	257611.7	576484.1	-0.41
1241	257661.8	576491.4	-0.36
1242	257713.9	576502.0	-0.58
1243	257763.4	576513.9	-0.44
1244	257812.8	576520.5	-0.78
1245	257859.5	576531.1	-0.85
1246	257911.6	576542.3	-0.71
1247	257960.4	576550.2	-0.75
1248	258012.5	576559.5	-0.75
1249	258055.3	576568.8	-0.78
1250	258102.0	576578.7	-0.85
1251	257070.6	576682.0	-0.98
1252	257076.1	576630.3	-0.63
1253	257083.4	576581.6	-0.74
1254	257091.9	576527.7	-0.84
1255	258021.8	576078.3	-0.55
1256	258070.2	576087.5	-0.69
1257	258119.6	576098.1	-0.75
1258	256234.9	573619.9	0.49
1259	256285.4	573626.5	0.50
1260	256213.6	573388.3	-0.07
1261	256216.5	573339.2	0.84
1262	256222.4	573287.8	0.68
1263	256231.9	573243.1	0.91
1264	256704.1	570705.9	1.29
1265	256709.2	570653.9	1.50
1266	256716.5	570606.6	1.59
1267	256722.0	570556.0	1.59
1268	256728.2	570508.3	1.48
1269	256734.1	570457.0	1.54
1270	256740.0	570406.1	1.48
1271	256744.7	570358.4	1.21
1273	255259.2	566410.4	2.12
1274	255288.8	566373.4	2.18
1275	255407.2	566218.7	2.18
1276	255440.2	566177.7	2.44
1277	255469.2	566137.7	2.31
1278	255514.6	566101.0	2.41
1272	256750.6	570305.8	1.47

1279	255589.0	576544.0	-0.96
1280	255640.2	576548.8	-0.92

Boorbeschrijving volgens ASB 5.1																				
Boor Nr	LDO	Lithologie					Kleur				Overige kenmerken						AIS			
		GD	B K	BS	BZ	B V	B H	HK	TK	IK	VLK	CO	PLH	VS	SST	BHN		BI	GI	
700	700	50	K				3	BR												BV
	700	80	V					BR	ZW											
	700	120	Z					GE										BHC		DEZ
701	701	30	K				3	BR											BV	
	701	110	V					BR	ZW											
	701	125	K			2		GR												
	701	150	Z					GE										BHC		DEZ
702	702	35	K				3	BR											BV	
	702	90	V					BR	ZW											
	702	95	K			2		GR												
	702	125	Z					GE										BHC		DEZ
703	703	35	Z				3	BR											BV	
	703	40	V					BR	ZW											
	703	75	Z					GE										BHC		DEZ
704	704	45	Z				3	BR											BV	
	704	80	Z				1	GE				BR						BHC	VRG	DEZ
	704	100	V					BR	ZW											
	704	125	Z					GE										BHC		DEZ
705	705	50	Z				3	BR											BV	
	705	95	Z				1	GE				BR						BHC	VRG	DEZ
	705	120	Z					GE										BHC		DEZ
706	706	50	K				3	BR											BV	
	706	75	V					BR	ZW											
	706	115	Z					GE										BHC		DEZ
707	707	55	K				3	BR											BV	
	707	75	V					BR	ZW											
	707	100	Z					GE										BHC		DEZ
708	708	55	K				3	BR											BV	
	708	80	V					BR	ZW											
	708	100	Z					GE										BHC		DEZ
709	709	40	Z				3	BR											BV	
	709	70	Z					GE										BHC		DEZ
710	710	45	K				3	BR											BV	
	710	65	V					BR	ZW											
	710	80	Z					GE										BHC		DEZ
711	711	115	K				3	BR											BV	
	711	130	Z					GE										BHC		DEZ
712	712	130	K				3	BR											BV	
	712	140	Z					GE										BHC		DEZ
713	713	60	K				3	BR											BV	
	713	110	V					BR	ZW											
	713	135	Z					GE										BHC		DEZ
714	714	50	K				3	BR											BV	
	714	90	Z					GE										BHC		DEZ
715	715	50	Z				3	BR											BV	
	715	80	Z				1	GE				BR						BHC	VRG	DEZ
	715	100	Z					GE										BHC		DEZ
716	716	40	K				3	BR											BV	
	716	65	V					BR	ZW											
	716	100	Z					GE										BHC		DEZ
717	717	40	K				3	BR											BV	
	717	55	V					BR	ZW											
	717	110	Z					GE										BHC		DEZ
718	718	40	K				3	BR											BV	
	718	55	V					BR	ZW											
	718	115	Z					GE										BHC		DEZ
719	719	40	K				3	BR											BV	
	719	70	V					BR	ZW											
	719	120	Z					GE										BHC		DEZ
720	720	45	Z				3	BR											BV	
	720	60	Z					GE										BHC		DEZ
721	721	45	Z				3	BR											BV	
	721	55	Z				1	GE				BR						BHC	VRG	DEZ
	721	75	Z				1	GE				BR						BHC	VRG	DEZ
	721	100	Z					GE										BHC		DEZ
722	722	30	K				3	BR											BV	

747	747	60	Z				3	BR									BV	
	747	100	Z					GE									BHC	DEZ
748	748	60	K				3	BR									BV	
	748	100	V					BR	ZW									
	748	110	K			2		GR										
	748	125	Z					GE									BHC	DEZ
749	749	50	K				3	BR									BV	
	749	80	V					BR	ZW									
	749	100	Z					GE									BHC	DEZ
750	750	60	Z				3	BR									BV	
	750	80	Z				1	GE		BR							BHC	VRG
	750	100	Z					GE									BHC	DEZ
751	751	65	Z				3	BR									BV	
	751	80	Z				1	GE		BR							BHC	VRG
	751	100	Z					GE									BHC	DEZ
752	752	55	Z				3	BR									BV	
	752	80	Z				1	GE		BR							BHC	VRG
	752	100	Z					GE									BHC	DEZ
753	753	70	K				3	BR									BV	
	753	75	V					BR	ZW									
	753	100	Z					GE									BHC	DEZ
754	754	55	K				3	BR									BV	
	754	70	V					BR	ZW									
	754	100	Z					GE									BHC	DEZ
755	755	55	K				3	BR									BV	
	755	80	V					BR	ZW									
	755	100	Z					GE									BHC	DEZ
756	756	45	K				3	BR									BV	
	756	60	K			2		GR										
	756	85	V					BR	ZW									
	756	110	Z					GE									BHC	DEZ
757	757	50	K				3	BR									BV	
	757	80	K			2		GR										
	757	100	Z				1	GE	BR	LI			DW					DEZ
758	758	30	K				3	BR									BV	
	758	75	K			2		GR										
	758	105	Z				1	GE	BR	LI			DW					DEZ
759	759	30	K				3	BR									BV	
	759	50	K			2		GR										
	759	70	V					BR	ZW									
	759	120	Z				1	GE	BR	LI			DW					DEZ
760	760	45	K				3	BR									BV	
	760	80	K			2		GR										
	760	90	V					BR	ZW									
	760	120	Z					GE									BHC	DEZ
761	761	45	K				3	BR									BV	
	761	80	K			2		GR										
	761	90	V					BR	ZW									
	761	115	Z					GE									BHC	DEZ
762	762	40	K				3	BR									BV	
	762	65	K			2		GR										
	762	85	V					BR	ZW									
	762	110	Z					GE									BHC	DEZ
763	763	40	K				3	BR									BV	
	763	55	K			2		GR										
	763	85	V					BR	ZW									
	763	130	Z					GE									BHC	DEZ
764	764	45	K				3	BR									BV	
	764	55	K			2		GR										
	764	80	V					BR	ZW									
	764	110	Z					GE									BHC	DEZ
765	765	40	K				3	BR									BV	
	765	60	K			2		GR										
	765	80	V					BR	ZW									
	765	100	Z					GE									BHC	DEZ
766	766	50	K				3	BR									BV	
	766	80	K			2		GR										
	766	90	V					BR	ZW									
	766	120	Z					GE									BHC	DEZ
767	767	45	K				3	BR									BV	
	767	80	K			2		GR										
	767	100	V					BR	ZW									

	767	130	Z					GE									BHC		DEZ	
768	768	30	K				3	BR										BV		
	768	55	K			2		GR												
	768	80	V					BR	ZW											
	768	120	Z					GE										BHC		DEZ
769	769	30	K				3	BR										BV		
	769	50	K			2		GR												
	769	80	V					BR	ZW											
	769	100	Z					GE										BHC		DEZ
770	770	50	K				3	BR										BV		
	770	70	V					BR	ZW											
	770	100	Z					GE										BHC		DEZ
771	771	40	K				3	BR										BV		
	771	45	V					BR	ZW											
	771	90	Z					GE										BHC		DEZ
772	772	60	K				3	BR										BV		
	772	100	Z					GE										BHC		DEZ
773	773	65	K				3	BR										BV		
	773	70	V					BR	ZW											
	773	100	Z					GE										BHC		DEZ
774	774	40	K				3	BR										BV		
	774	60	V					BR	ZW											
	774	100	Z					GE										BHC		DEZ
775	775	35	K				3	BR										BV		
	775	55	V					BR	ZW											
	775	95	Z					GE										BHC		DEZ
776	776	30	K				3	BR										BV		
	776	95	V					BR	ZW											
	776	130	Z					GE										BHC		DEZ
777	777	45	K				3	BR										BV		
	777	90	Z					GE										BHC		DEZ
778	778	45	K				3	BR										BV		
	778	55	V					BR	ZW											
	778	75	Z					GE										BHC		DEZ
779	779	55	K				3	BR										BV		
	779	70	V					BR	ZW											
	779	100	Z					GE										BHC		DEZ
780	780	40	K				3	BR										BV		
	780	45	V					BR	ZW											
	780	75	Z					GE										BHC		DEZ
781	781	55	K				3	BR										BV		
	781	70	V					BR	ZW											
	781	100	Z					GE										BHC		DEZ
782	782	30	K				3	BR										BV		
	782	65	V					BR	ZW											
	782	80	Z					GE										BHC		DEZ
783	783	30	K				3	BR										BV		
	783	65	V					BR	ZW											
	783	85	Z					GE										BHC		DEZ
784	784	40	K				3	BR										BV		
	784	55	V					BR	ZW											
	784	70	K			2		GR												
	784	90	Z					GE										BHC		DEZ
785	785	45	K				3	BR										BV		
	785	50	V					BR	ZW											
	785	75	Z					GE										BHC		DEZ
786	786	40	K				3	BR										BV		
	786	55	V					BR	ZW											
	786	80	Z					GE										BHC		DEZ
787	787	45	K				3	BR										BV		
	787	50	V					BR	ZW											
	787	80	Z					GE										BHC		DEZ
788	788	45	K				3	BR										BV		
	788	50	V					BR	ZW											
	788	80	Z					GE										BHC		DEZ
789	789	40	K				3	BR										BV		
	789	45	V					BR	ZW											
	789	80	Z					GE										BHC		DEZ
790	790	45	K				3	BR										BV		
	790	70	K			2		GR												
	790	105	Z				1	GE	BR	LI				DW						DEZ
791	791	40	K				3	BR										BV		

	791	65	K		2		GR											
	791	85	V				BR	ZW										
	791	105	Z				GE							BHC			DEZ	
792	792	50	K			3	BR								BV			
	792	70	K		2		GR											
	792	90	V				BR	ZW										
	792	105	Z				GE							BHC			DEZ	
793	793	50	K			3	BR								BV			
	793	70	V				BR	ZW										
	793	100	Z				GE							BHC			DEZ	
800	800	30	K			3	BR								BV			
	800	45	K		2		GR											
	800	165	V				BR	ZW										
	800	180	Z			1	GE	BR	LI			DW					DEZ	
	800	200	Z				GE							BHC			DEZ	
801	801	35	K			3	BR								BV			
	801	55	K		2		GR											
	801	185	V				BR	ZW										
	801	200	Z			1	GE	BR	LI			DW					DEZ	
	801	220	Z				GE							BHC			DEZ	
802	802	35	K			3	BR								BV			
	802	55	K		2		GR											
	802	130	V				BR	ZW										
	802	140	Z			1	GE	BR	LI			DW					DEZ	
	802	165	Z				GE							BHC			DEZ	
803	803	45	K			3	BR								BV			
	803	60	K		2		GR											
	803	90	V				BR	ZW										
	803	105	Z			1	GE	BR	LI			DW					DEZ	
	803	130	Z				GE							BHC			DEZ	
804	804	30	K			3	BR								BV			
	804	35	K		2		GR											
	804	45	V				BR	ZW										
	804	50	Z			1	GE	BR	LI			DW					DEZ	
	804	70	Z				GE							BHC			DEZ	
805	805	25	K			3	BR								BV			
	805	35	K		2		GR											
	805	45	V				BR	ZW										
	805	50	Z			1	GE	BR	LI			DW					DEZ	
	805	70	Z				GE							BHC			DEZ	
806	806	45	K			3	BR								BV			
	806	60	K		2		GR											
	806	150	V				BR	ZW										
	806	165	Z			1	GE	BR	LI			DW					DEZ	
	806	185	Z				GE							BHC			DEZ	
807	807	45	K			3	BR								BV			
	807	60	K		2		GR											
	807	150	V				BR	ZW										
	807	165	Z			1	GE	BR	LI			DW					DEZ	
	807	185	Z				GE							BHC			DEZ	
808	808	30	K			3	BR								BV			
	808	50	K		2		GR											
	808	80	V				BR	ZW										
	808	100	Z			1	GE	BR	LI			DW					DEZ	
	808	115	Z				GE							BHC			DEZ	
809	809	30	K			3	BR								BV			
	809	50	K		2		GR											
	809	105	V				BR	ZW										
	809	120	Z			1	GE	BR	LI			DW					DEZ	
	809	140	Z				GE							BHC			DEZ	
810	810	45	K			3	BR								BV			
	810	50	K		2		GR											
	810	105	V				BR	ZW										
	810	115	Z			1	GE	BR	LI			DW					DEZ	
	810	140	Z				GE							BHC			DEZ	
811	811	45	K			3	BR								BV			
	811	50	K		2		GR											
	811	105	V				BR	ZW										
	811	115	Z			1	GE	BR	LI			DW					DEZ	
	811	140	Z				GE							BHC			DEZ	
812	812	45	K			3	BR								BV			
	812	60	K		2		GR											

	812	90	V					BR	ZW										
	812	105	Z				1	GE	BR	LI			DW					DEZ	
	812	135	Z					GE							BHC			DEZ	
813	813	30	K				3	BR								BV			
	813	50	K			2		GR											
	813	80	V					BR	ZW										
	813	95	Z				1	GE	BR	LI			DW					DEZ	
	813	115	Z					GE							BHC			DEZ	
814	814	40	K				3	BR								BV			
	814	115	K			2		GR											
	814	210	V					BR	ZW										
815	815	45	K				3	BR								BV			
	815	120	K			2		GR											
	815	205	V					BR	ZW										
816	816	45	K				3	BR								BV			
	816	120	K			2		GR											
	816	205	V					BR	ZW										
817	817	45	K				3	BR								BV			
	817	120	K			2		GR											
	817	205	V					BR	ZW										
818	818	40	K				3	BR								BV			
	818	150	K			2		GR											
	818	205	V					BR	ZW										
819	819	45	K				3	BR								BV			
	819	185	K			2		GR											
	819	205	V					BR	ZW										
820	820	45	K				3	BR								BV			
	820	180	K			2		GR											
	820	200	V					BR	ZW										
821	821	40	K				3	BR								BV			
	821	165	K			2		GR											
	821	200	V					BR	ZW										
822	822	45	K				3	BR								BV			
	822	180	K			2		GR											
	822	200	V					BR	ZW										
823	823	45	K				3	BR								BV			
	823	180	K			2		GR											
	823	200	V					BR	ZW										
824	824	45	K				3	BR								BV			
	824	185	K			2		GR											
	824	205	V					BR	ZW										
825	825	45	K				3	BR								BV			
	825	210	K			2		GR											
826	826	45	K				3	BR								BV			
	826	200	K			2		GR											
827	827	45	K				3	BR								BV			
	827	165	K			2		GR											
	827	210	Z					GE							BHC			DEZ	
828	828	40	K				3	BR								BV			
	828	185	K			2		GR											
	828	250	V					BR	ZW										
	828	255	Z				1	GE	BR	LI			DW					DEZ	
	828	270	Z					GE							BHC			DEZ	
829	829	40	K				3	BR								BV			
	829	180	K			2		GR											
	829	195	V					BR	ZW										
	829	205	Z				1	GE	BR	LI			DW					DEZ	
	829	225	Z					GE							BHC			DEZ	
830	830	40	K				3	BR								BV			
	830	225	K			2		GR											
	830	285	V					BR	ZW										
	830	295	Z				1	GE	BR	LI			DW					DEZ	
	830	310	Z					GE							BHC			DEZ	
831	831	40	K				3	BR								BV			
	831	220	K			2		GR											
	831	355	V					BR	ZW										
	831	370	Z					GE							BHC			DEZ	
832	832	30	K				3	BR								BV			
	832	150	K			2		GR											
	832	200	V					BR	ZW										
	832	215	Z				1	GE	BR	LI			DW					DEZ	
	832	235	Z					GE							BHC			DEZ	

833	833	25	K			3	BR										BV	
	833	120	K		2		GR											
	833	126	Z				BR	RO								B		DEZ
	833	134	Z				OR	BR								B/BC		DEZ
	833	142	Z				OR									BC		DEZ
	833	160	Z				GE	OR								BC/C		DEZ
	833	180	Z				GR									C		DEZ
834	834	30	K			3	BR										BV	
	834	125	K		2		GR											
	834	140	Z				OR									BC		DEZ
	834	180	Z				GR									C		DEZ
835	835	30	K			3	BR										BV	
	835	85	K		2		GR											
	835	135	V				BR	ZW										
	835	140	Z			1	GE	BR	LI			DW						DEZ
	835	158	Z				OR									BC		DEZ
	835	10	Z				GR									C		DEZ
836	836	30	K			3	BR										BV	
	836	60	K		2		GR											
	836	75	V				BR	ZW										
	836	85	Z				BR	RO								B		DEZ
	836	90	Z				OR	BR								B/BC		DEZ
	836	97	Z				OR									BC		DEZ
	836	105	Z				GE	OR								BC/C		DEZ
	836	110	Z				GR									C		DEZ
837	837	25	K			3	BR										BV	
	837	70	K		2		GR											
	837	78	Z				BR	RO								B		DEZ
	837	85	Z				OR	BR								B/BC		DEZ
	837	90	Z				OR									BC		DEZ
	837	94	Z				GE	OR								BC/C		DEZ
	837	100	Z				GR									C		DEZ
838	838	30	K			3	BR										BV	
	838	60	K		2		GR											
	838	100	V				BR	ZW										
	838	108	Z				BR	RO								B		DEZ
	838	114	Z				OR	BR								B/BC		DEZ
	838	120	Z				OR									BC		DEZ
	838	126	Z				GE	OR								BC/C		DEZ
	838	130	Z				GR									C		DEZ
839	839	30	K			3	BR										BV	
	839	32	Z				BR	RO								B		DEZ
	839	40	Z				OR	BR								B/BC		DEZ
	839	52	Z				OR									BC		DEZ
	839	63	Z				GE	OR								BC/C		DEZ
	839	70	Z				GR									C		DEZ
840	840	25	K			3	BR										BV	
	840	40	Z				OR									BC		DEZ
	840	70	Z				GR									C		DEZ
841	841	30	K			3	BR										BV	
	841	50	K		2		GR											
	841	90	V				BR	ZW										
	841	105	Z			1	GE	BR	LI			DW						DEZ
	841	115	Z				BR	RO								B		DEZ
	841	122	Z				OR	BR								B/BC		DEZ
	841	140	Z				OR									BC		DEZ
	841	155	Z				GE	OR								BC/C		DEZ
	841	170	Z				GR									C		DEZ
842	842	30	K			3	BR										BV	
	842	50	K		2		GR											
	842	80	V				BR	ZW										
	842	90	Z			1	GE	BR	LI			DW						DEZ
	842	110	Z				OR									BC		DEZ
	842	130	Z				GR									C		DEZ
843	843	30	K			3	BR										BV	
	843	40	K		2		GR											
	843	80	V				BR	ZW										
	843	90	Z			1	GE	BR	LI			DW						DEZ
	843	105	Z				OR	BR								B/BC		DEZ
	843	120	Z				GR									C		DEZ
844	844	40	K			3	BR										BV	
	844	45	V				BR	ZW										

	844	55	Z				1	GE	BR	LI			DW				DEZ	
	844	70	Z					OR								BC		DEZ
	844	85	Z					GR								C		DEZ
845	845	30	K				3	BR									BV	
	845	55	K			2		GR										
	845	140	V					BR	ZW									
	845	160	Z				1	GE	BR	LI			DW					DEZ
	845	180	Z					GE								BHC		DEZ
846	846	30	K				3	BR									BV	
	846	55	K			2		GR										
	846	95	V					BR	ZW									
	846	105	Z				1	GE	BR	LI			DW					DEZ
	846	117	Z					BR	RO							B		DEZ
	846	125	Z					OR	BR							B/BC		DEZ
	846	140	Z					OR								BC		DEZ
	846	150	Z					GE	OR							BC/C		DEZ
	846	165	Z					GR								C		DEZ
847	847	25	K				3	BR									BV	
	847	40	Z					BR	RO							B		DEZ
	847	52	Z					OR	BR							B/BC		DEZ
	847	65	Z					OR								BC		DEZ
	847	90	Z					GE	OR							BC/C		DEZ
	847	115	Z					GR								C		DEZ
848	848	30	K				3	BR									BV	
	848	85	K			2		GR										
	848	250	V					BR	ZW									
	848	265	Z				1	GE	BR	LI			DW					DEZ
	848	290	Z					GE								BHC		DEZ
849	849	30	K				3	BR									BV	
	849	135	K			2		GR										
	849	275	V					BR	ZW									
	849	285	Z				1	GE	BR	LI			DW					DEZ
	849	305	Z					GE								BHC		DEZ
850	850	25	K				3	BR									BV	
	850	85	K			2		GR										
	850	170	V					BR	ZW									
	850	185	Z				1	GE	BR	LI			DW					DEZ
	850	195	Z					GE								BHC		DEZ
851	851	30	K				3	BR									BV	
	851	75	K			2		GR										
	851	85	V					BR	ZW									
	851	100	Z				1	GE	BR	LI			DW					DEZ
	851	115	Z					BR	RO							B		DEZ
	851	124	Z					OR	BR							B/BC		DEZ
	851	142	Z					OR								BC		DEZ
	851	148	Z					GE	OR							BC/C		DEZ
	851	160	Z					GR								C		DEZ
852	852	25	K				3	BR									BV	
	852	90	K			2		GR										
	852	145	V					BR	ZW									
	852	170	Z				1	GE	BR	LI			DW					DEZ
	852	195	Z					GE								BHC		DEZ
853	853	30	K				3	BR									BV	
	853	75	K			2		GR										
	853	170	V					BR	ZW									
	853	180	Z				1	GE	BR	LI			DW					DEZ
	853	200	Z					GE								BHC		DEZ
854	854	30	K				3	BR									BV	
	854	95	K			2		GR										
	854	205	V					BR	ZW									
	854	220	Z				1	GE	BR	LI			DW					DEZ
	854	240	Z					GE								BHC		DEZ
855	855	30	K				3	BR									BV	
	855	100	K			2		GR										
	855	205	V					BR	ZW									
	855	225	Z				1	GE	BR	LI			DW					DEZ
	855	245	Z					GE								BHC		DEZ
856	856	30	K				3	BR									BV	
	856	120	K			2		GR										
	856	215	V					BR	ZW									
	856	235	Z				1	GE	BR	LI			DW					DEZ
	856	250	Z					GE								BHC		DEZ

857	857	30	K			3	BR										BV	
	857	125	K		2		GR											
	857	250	V				BR	ZW										
	857	260	Z			1	GE	BR	LI			DW						DEZ
	857	285	Z				GE									BHC		DEZ
858	858	30	K			3	BR										BV	
	858	120	K		2		GR											
	858	310	V				BR	ZW										
	858	330	Z			1	GE	BR	LI			DW						DEZ
	858	355	Z				GE									BHC		DEZ
859	859	25	K			3	BR										BV	
	859	125	K		2		GR											
	859	240	V				BR	ZW										
	859	260	Z			1	GE	BR	LI			DW						DEZ
	859	285	Z				GE									BHC		DEZ
860	860	30	K			3	BR										BV	
	860	120	K		2		GR											
	860	220	V				BR	ZW										
	860	245	Z			1	GE	BR	LI			DW						DEZ
	860	260	Z				GE									BHC		DEZ
861	861	30	K			3	BR										BV	
	861	135	K		2		GR											
	861	260	V				BR	ZW										
	861	270	Z			1	GE	BR	LI			DW						DEZ
	861	295	Z				GE									BHC		DEZ
862	862	25	K			3	BR										BV	
	862	130	K		2		GR											
	862	305	V				BR	ZW										
	862	320	Z			1	GE	BR	LI			DW						DEZ
	862	340	Z				GE									BHC		DEZ
867	867	40	K			3	BR										BV	
	867	120	K		2		GR											
	867	270	V				BR	ZW										
	867	285	Z			1	GE	BR	LI			DW						DEZ
	867	300	Z				GE									BHC		DEZ
868	868	40	K			3	BR										BV	
	868	125	K		2		GR											
	868	285	V				BR	ZW										
	868	295	Z			1	GE	BR	LI			DW						DEZ
	868	310	Z				GE									BHC		DEZ
869	869	40	K			3	BR										BV	
	869	130	K		2		GR											
	869	240	V				BR	ZW										
	869	255	Z			1	GE	BR	LI			DW						DEZ
	869	270	Z				GE									BHC		DEZ
870	870	30	K			3	BR										BV	
	870	80	K		2		GR											
	870	115	V				BR	ZW										
	870	135	Z			1	GE	BR	LI			DW						DEZ
	870	142	Z				OR									BC		DEZ
	870	150	Z				GR									C		DEZ
871	871	30	K			3	BR										BV	
	871	80	K		2		GR											
	871	100	K		2		GR											
	871	150	V				BR	ZW										
	871	150	V				BR	ZW										
	871	160	Z			1	GE	BR	LI			DW						DEZ
	871	165	Z			1	GE	BR	LI			DW						DEZ
	871	185	Z				GE									BHC		DEZ
	871	200	Z				GR									C		DEZ
872	872	25	K			3	BR										BV	
	872	95	K		2		GR											
	872	150	V				BR	ZW										
	872	160	Z			1	GE	BR	LI			DW						DEZ
	872	185	Z				GE									BHC		DEZ
873	873	35	K			3	BR										BV	
	873	75	K		2		GR											
	873	130	V				BR	ZW										
	873	145	Z			1	GE	BR	LI			DW						DEZ
	873	165	Z				GE									BHC		DEZ
874	874	40	K			3	BR										BV	
	874	80	K		2		GR											

	874	125	V				BR	ZW									
	874	145	Z			1	GE	BR	LI			DW					DEZ
	874	165	Z				GE							BHC			DEZ
875	875	40	K			3	BR								BV		
	875	80	K		2		GR										
	875	150	V				BR	ZW									
	875	170	Z			1	GE	BR	LI			DW					DEZ
	875	185	Z				GE							BHC			DEZ
876	876	40	K			3	BR								BV		
	876	100	K		2		GR										
	876	185	V				BR	ZW									
	876	190	Z			1	GE	BR	LI			DW					DEZ
	876	200	Z				GE							BHC			DEZ
877	877	40	K			3	BR								BV		
	877	100	K		2		GR										
	877	160	V				BR	ZW									
	877	170	Z			1	GE	BR	LI			DW					DEZ
	877	190	Z				GE							BHC			DEZ
878	878	40	K			3	BR								BV		
	878	100	K		2		GR										
	878	145	V				BR	ZW									
	878	165	Z			1	GE	BR	LI			DW					DEZ
	878	190	Z				GE							BHC			DEZ
879	879	45	K			3	BR								BV		
	879	80	K		2		GR										
	879	165	V				BR	ZW									
	879	175	Z			1	GE	BR	LI			DW					DEZ
	879	200	Z				GE							BHC			DEZ
880	880	40	K			3	BR								BV		
	880	80	K		2		GR										
	880	170	V				BR	ZW									
	880	180	Z			1	GE	BR	LI			DW					DEZ
	880	200	Z				GE							BHC			DEZ
881	881	40	K			3	BR								BV		
	881	80	K		2		GR										
	881	200	V				BR	ZW									
882	882	35	K			3	BR								BV		
	882	90	K		2		GR										
	882	205	V				BR	ZW									
883	883	40	K			3	BR								BV		
	883	120	K		2		GR										
	883	200	V				BR	ZW									
884	884	40	K			3	BR								BV		
	884	155	K		2		GR										
	884	205	V				BR	ZW									
885	885	40	K			3	BR								BV		
	885	100	K		2		GR										
	885	145	V				BR	ZW									
	885	155	Z			1	GE	BR	LI			DW					DEZ
	885	170	Z				GE							BHC			DEZ
886	886	40	K			3	BR								BV		
	886	85	K		2		GR										
	886	150	V				BR	ZW									
	886	165	Z			1	GE	BR	LI			DW					DEZ
	886	185	Z				GE							BHC			DEZ
887	887	40	K			3	BR								BV		
	887	70	K		2		GR										
	887	150	V				BR	ZW									
	887	165	Z			1	GE	BR	LI			DW					DEZ
	887	185	Z				GE							BHC			DEZ
889	889	40	K			3	BR								BV		
	889	85	K		2		GR										
	889	140	V				BR	ZW									
	889	155	Z			1	GE	BR	LI			DW					DEZ
	889	185	Z				GE							BHC			DEZ
890	890	40	K			3	BR								BV		
	890	80	K		2		GR										
	890	130	V				BR	ZW									
	890	155	Z			1	GE	BR	LI			DW					DEZ
	890	180	Z				GE							BHC			DEZ
891	891	40	K			3	BR								BV		
	891	80	K		2		GR										

	891	135	V					BR	ZW								
	891	150	Z				1	GE	BR	LI		DW					DEZ
	891	175	Z					GE						BHC			DEZ
892	892	40	K				3	BR								BV	
	892	50	K			2		GR									
	892	110	V					BR	ZW								
	892	125	Z				1	GE	BR	LI		DW					DEZ
	892	150	Z					GE						BHC			DEZ
893	893	35	K				3	BR								BV	
	893	60	K			2		GR									
	893	110	V					BR	ZW								
	893	130	Z				1	GE	BR	LI		DW					DEZ
	893	145	Z					GE						BHC			DEZ
894	894	35	K				3	BR								BV	
	894	65	K			2		GR									
	894	100	V					BR	ZW								
	894	120	Z				1	GE	BR	LI		DW					DEZ
	894	135	Z					GE						BHC			DEZ
895	895	40	K				3	BR								BV	
	895	70	K			2		GR									
	895	135	V					BR	ZW								
	895	145	Z				1	GE	BR	LI		DW					DEZ
	895	170	Z					GE						BHC			DEZ
896	896	40	K				3	BR								BV	
	896	50	K			2		GR									
	896	60	K			2		GR									
	896	105	V					BR	ZW								
	896	115	Z				1	GE	BR	LI		DW					DEZ
	896	140	V					BR	ZW								
	896	150	Z				1	GE	BR	LI		DW					DEZ
	896	150	Z					GE						BHC			DEZ
	896	185	Z					GE						BHC			DEZ
897	897	40	K				3	BR								BV	
	897	60	K			2		GR									
	897	60	K			2		GR									
	897	110	V					BR	ZW								
	897	130	Z				1	GE	BR	LI		DW					DEZ
	897	140	V					BR	ZW								
	897	150	Z				1	GE	BR	LI		DW					DEZ
	897	160	Z					GE						BHC			DEZ
	897	180	Z					GE						BHC			DEZ
898	898	35	K				3	BR								BV	
	898	50	K			2		GR									
	898	90	V					BR	ZW								
	898	100	Z				1	GE	BR	LI		DW					DEZ
	898	135	Z					GE						BHC			DEZ
899	899	35	K				3	BR								BV	
	899	45	K			2		GR									
	899	110	V					BR	ZW								
	899	115	Z				1	GE	BR	LI		DW					DEZ
	899	135	Z					GE						BHC			DEZ
900	900	40	K				3	BR								BV	
	900	55	K			2		GR									
	900	100	V					BR	ZW								
	900	110	Z				1	GE	BR	LI		DW					DEZ
	900	140	Z					GE						BHC			DEZ
901	901	30	K				3	BR								BV	
	901	40	K			2		GR									
	901	105	V					BR	ZW								
	901	115	Z				1	GE	BR	LI		DW					DEZ
	901	135	Z					GE						BHC			DEZ
902	902	40	K				3	BR								BV	
	902	55	K			2		GR									
	902	100	V					BR	ZW								
	902	110	Z				1	GE	BR	LI		DW					DEZ
	902	150	Z					GE						BHC			DEZ
903	903	30	K				3	BR								BV	
	903	45	K			2		GR									
	903	110	V					BR	ZW								
	903	115	Z				1	GE	BR	LI		DW					DEZ
	903	140	Z					GE						BHC			DEZ
904	904	30	K				3	BR								BV	

	904	45	K			2			GR									
	904	110	V						BR	ZW								
	904	115	Z				1		GE	BR	LI			DW				DEZ
	904	145	Z						GE							BHC		DEZ
905	905	40	K				3		BR								BV	
	905	90	K			2			GR									
	905	150	V						BR	ZW								
	905	160	Z				1		GE	BR	LI			DW				DEZ
	905	180	Z						GE							BHC		DEZ
906	906	40	K				3		BR								BV	
	906	50	K			2			GR									
	906	90	V						BR	ZW								
	906	105	Z				1		GE	BR	LI			DW				DEZ
	906	140	Z						GE							BHC		DEZ
907	907	40	K				3		BR								BV	
	907	50	K			2			GR									
	907	105	V						BR	ZW								
	907	115	Z				1		GE	BR	LI			DW				DEZ
	907	140	Z						GE							BHC		DEZ
908	908	40	K				3		BR								BV	
	908	55	K			2			GR									
	908	85	V						BR	ZW								
	908	105	Z				1		GE	BR	LI			DW				DEZ
	908	135	Z						GE							BHC		DEZ
909	909	30	K				3		BR								BV	
	909	50	K			2			GR									
	909	80	V						BR	ZW								
	909	95	Z				1		GE	BR	LI			DW				DEZ
	909	115	Z						GE							BHC		DEZ
910	910	30	K				3		BR								BV	
	910	50	K			2			GR									
	910	105	V						BR	ZW								
	910	120	Z				1		GE	BR	LI			DW				DEZ
	910	130	Z						GE							BHC		DEZ
911	911	40	K				3		BR								BV	
	911	50	K			2			GR									
	911	105	V						BR	ZW								
	911	115	Z				1		GE	BR	LI			DW				DEZ
	911	130	Z						GE							BHC		DEZ
912	912	40	K				3		BR								BV	
	912	115	K			2			GR									
	912	200	V						BR	ZW								
913	913	40	K				3		BR								BV	
	913	115	K			2			GR									
	913	200	V						BR	ZW								
914	914	40	K				3		BR								BV	
	914	120	K			2			GR									
	914	200	V						BR	ZW								
915	915	40	K				3		BR								BV	
	915	120	K			2			GR									
	915	195	V						BR	ZW								
916	916	40	K				3		BR								BV	
	916	120	K			2			GR									
	916	195	V						BR	ZW								
917	917	40	K				3		BR								BV	
	917	115	K			2			GR									
	917	205	V						BR	ZW								
918	918	40	K				3		BR								BV	
	918	120	K			2			GR									
	918	200	V						BR	ZW								
919	919	45	K				3		BR								BV	
	919	115	K			2			GR									
	919	200	V						BR	ZW								
920	920	40	K				3		BR								BV	
	920	115	K			2			GR									
	920	200	V						BR	ZW								
921	921	40	K				3		BR								BV	
	921	115	K			2			GR									
	921	200	V						BR	ZW								
922	922	40	K				3		BR								BV	
	922	115	K			2			GR									
	922	200	V						BR	ZW								

923	923	40	K			3	BR											BV		
	923	110	K		2		GR													
	923	200	V				BR	ZW												
924	924	40	K			3	BR												BV	
	924	110	K		2		GR													
	924	200	V				BR	ZW												
925	925	40	K			3	BR												BV	
	925	110	K		2		GR													
	925	200	V				BR	ZW												
926	926	40	K			3	BR												BV	
	926	110	K		2		GR													
	926	200	V				BR	ZW												
927	927	40	K			3	BR												BV	
	927	110	K		2		GR													
	927	200	V				BR	ZW												
928	928	40	K			3	BR												BV	
	928	115	K		2		GR													
	928	200	V				BR	ZW												
929	929	40	K			3	BR												BV	
	929	110	K		2		GR													
	929	200	V				BR	ZW												
931	931	40	K			3	BR												BV	
	931	125	K		2		GR													
	931	205	V				BR	ZW												
932	932	40	K			3	BR												BV	
	932	120	K		2		GR													
	932	200	V				BR	ZW												
933	933	45	K			3	BR												BV	
	933	125	K		2		GR													
	933	205	V				BR	ZW												
934	934	40	K			3	BR												BV	
	934	120	K		2		GR													
	934	200	V				BR	ZW												
936	936	35	K			3	BR												BV	
	936	125	K		2		GR													
	936	205	V				BR	ZW												
937	937	40	K			3	BR												BV	
	937	120	K		2		GR													
	937	205	V				BR	ZW												
938	938	40	K			3	BR												BV	
	938	120	K		2		GR													
	938	205	V				BR	ZW												
939	939	40	K			3	BR												BV	
	939	115	K		2		GR													
	939	200	V				BR	ZW												
940	940	40	K			3	BR												BV	
	940	115	K		2		GR													
	940	185	V				BR	ZW												
	940	190	Z			1	GE	BR	LI			DW						BHC		DEZ
	940	210	Z				GE													DEZ
941	941	30	K			3	BR												BV	
	941	60	V				BR	ZW												
	941	85	Z				GE												BHC	DEZ
942	942	40	Z			3	BR												BV	
	942	60	Z				GE												BHC	DEZ
943	943	30	K			3	BR												BV	
	943	60	V				BR	ZW												
	943	80	Z				GE												BHC	DEZ
944	944	30	K			3	BR												BV	
	944	60	V				BR	ZW												
	944	65	Z			1	GE	BR	LI			DW								DEZ
	944	905 5	Z				GE												BHC	DEZ
945	945	30	K			3	BR												BV	
	945	55	V				BR	ZW												
	945	70	Z				GE												BHC	DEZ
946	946	25	K			3	BR												BV	
	946	30	K		2		GR													
	946	50	V				BR	ZW												
	946	80	Z				GE												BHC	DEZ
947	947	30	K			3	BR												BV	
	947	35	K		2		GR													

	947	45	V					BR	ZW										
	947	75	Z					GE									BHC		DEZ
948	948	40	K				3	BR									BV		
	948	50	K			2		GR											
	948	95	Z					GE									BHC		DEZ
949	949	30	K				3	BR									BV		
	949	50	K			2		GR											
	949	60	V					BR	ZW										
	949	90	Z					GE									BHC		DEZ
950	950	40	K				3	BR									BV		
950	950	40	K				3	BR									BV		
	950	50	K			2		GR											
	950	60	V					BR	ZW										
	950	95	Z					GE									BHC		DEZ
	950	115	K			2		GR											
	950	200	V					BR	ZW										
951	951	40	K				3	BR									BV		
	951	50	K			2		GR											
	951	100	Z					GE									BHC		DEZ
952	952	40	K				3	BR									BV		
	952	55	K			2		GR											
	952	100	Z					GE									BHC		DEZ
953	953	30	K				3	BR									BV		
	953	50	K			2		GR											
	953	100	Z					GE									BHC		DEZ
954	954	40	K				3	BR									BV		
	954	50	K			2		GR											
	954	90	Z					GE									BHC		DEZ
955	955	40	K				3	BR									BV		
	955	50	K			2		GR											
	955	55	V					BR	ZW										
	955	80	Z					GE									BHC		DEZ
956	956	40	K				3	BR									BV		
	956	60	K			2		GR											
	956	95	Z					GE									BHC		DEZ
957	957	40	K				3	BR									BV		
	957	50	K			2		GR											
	957	85	Z					GE									BHC		DEZ
958	958	40	K				3	BR									BV		
	958	45	K			2		GR											
	958	70	V					BR	ZW										
	958	100	Z					GE									BHC		DEZ
959	959	40	K				3	BR									BV		
	959	60	K			2		GR											
	959	80	Z					GE									BHC		DEZ
960	960	40	K				3	BR									BV		
	960	70	K			2		GR											
961	961	35	K				3	BR									BV		
	961	60	K			2		GR											
	961	100	Z					GE									BHC		DEZ
962	962	40	K				3	BR									BV		
	962	55	K			2		GR											
	962	70	V					BR	ZW										
	962	100	Z					GE									BHC		DEZ
963	963	30	K				3	BR									BV		
	963	40	K			2		GR											
	963	50	V					BR	ZW										
	963	60	Z				1	GE	BR	LI				DW					DEZ
	963	100	Z					GE									BHC		DEZ
964	964	30	K				3	BR									BV		
	964	45	K			2		GR											
	964	60	V					BR	ZW										
	964	75	Z				1	GE	BR	LI				DW					DEZ
	964	100	Z					GE									BHC		DEZ
965	965	30	K				3	BR									BV		
	965	50	K			2		GR											
	965	80	V					BR	ZW										
	965	100	Z				1	GE	BR	LI				DW					DEZ
	965	115	Z					GE									BHC		DEZ
966	966	35	K				3	BR									BV		
	966	50	K			2		GR											
	966	70	V					BR	ZW										

	966	80	Z					1	GE	BR	LI			DW				DEZ	
	966	115	Z						GE									BHC	DEZ
967	967	35	K					3	BR									BV	
	967	50	K			2			GR										
	967	70	V						BR	ZW									
	967	90	Z					1	GE	BR	LI			DW					DEZ
	967	110	Z						GE									BHC	DEZ
968	968	40	K					3	BR									BV	
	968	50	K			2			GR										
	968	65	V						BR	ZW									
	968	80	Z					1	GE	BR	LI			DW					DEZ
	968	105	Z						GE									BHC	DEZ
969	969	30	K					3	BR									BV	
	969	50	K			2			GR										
	969	80	V						BR	ZW									
	969	95	Z					1	GE	BR	LI			DW					DEZ
	969	110	Z						GE									BHC	DEZ
970	970	40	K					3	BR									BV	
	970	55	V						BR	ZW									
	970	85	Z						GE									BHC	DEZ
971	971	40	K					3	BR									BV	
	971	60	V						BR	ZW									
	971	75	Z					1	GE	BR	LI			DW					DEZ
	971	100	Z						GE									BHC	DEZ
972	972	40	K					3	BR									BV	
	972	55	V						BR	ZW									
	972	75	Z					1	GE	BR	LI			DW					DEZ
	972	100	Z						GE									BHC	DEZ
973	973	40	K					3	BR									BV	
	973	60	V						BR	ZW									
	973	90	Z						GE									BHC	DEZ
974	974	40	K					3	BR									BV	
	974	50	K			2			GR										
	974	65	V						BR	ZW									
	974	75	Z					1	GE	BR	LI			DW					DEZ
	974	95	Z						GE									BHC	DEZ
975	975	40	K					3	BR									BV	
	975	50	K			2			GR										
	975	60	V						BR	ZW									
	975	65	Z					1	GE	BR	LI			DW					DEZ
	975	95	Z						GE									BHC	DEZ
976	976	30	K					3	BR									BV	
	976	40	K			2			GR										
	976	50	V						BR	ZW									
	976	55	Z					1	GE	BR	LI			DW					DEZ
	976	90	Z						GE									BHC	DEZ
977	977	30	K					3	BR									BV	
	977	50	V						BR	ZW									
	977	60	Z					1	GE	BR	LI			DW					DEZ
	977	95	Z						GE									BHC	DEZ
978	978	30	K					3	BR									BV	
	978	35	K			2			GR										
	978	50	V						BR	ZW									
	978	60	Z					1	GE	BR	LI			DW					DEZ
	978	85	Z						GE									BHC	DEZ
979	979	30	K					3	BR									BV	
	979	35	K			2			GR										
	979	40	V						BR	ZW									
	979	60	Z					1	GE	BR	LI			DW					DEZ
	979	80	Z						GE									BHC	DEZ
980	980	35	K					3	BR									BV	
	980	50	K			2			GR										
	980	85	Z						GE									BHC	DEZ
981	981	35	K					3	BR									BV	
	981	50	K			2			GR										
	981	60	V						BR	ZW									
	981	70	Z					1	GE	BR	LI			DW					DEZ
	981	95	Z						GE									BHC	DEZ
982	982	40	K					3	BR									BV	
	982	50	K			2			GR										
	982	65	V						BR	ZW									
	982	95	Z						GE									BHC	DEZ

983	983	35	K			3	BR										BV	
	983	40	K		2		GR											
	983	55	V				BR	ZW										
	983	70	Z			1	GE	BR	LI			DW						DEZ
	983	95	Z				GE									BHC		DEZ
984	984	40	K			3	BR										BV	
	984	45	K		2		GR											
	984	60	V				BR	ZW										
	984	85	Z				GE									BHC		DEZ
985	985	30	K			3	BR										BV	
	985	50	K		2		GR											
	985	65	Z			1	GE	BR	LI			DW						DEZ
	985	85	Z				GE									BHC		DEZ
986	986	30	K			3	BR										BV	
	986	45	K		2		GR											
	986	60	V				BR	ZW										
	986	70	Z			1	GE	BR	LI			DW						DEZ
	986	90	Z				GE									BHC		DEZ
987	987	45	K			3	BR										BV	
	987	65	V				BR	ZW										
	987	95	Z				GE									BHC		DEZ
988	988	30	K			3	BR										BV	
	988	50	V				BR	ZW										
	988	60	Z			1	GE	BR	LI			DW						DEZ
	988	100	Z				GE									BHC		DEZ
989	989	35	K			3	BR										BV	
	989	40	K		2		GR											
	989	50	V				BR	ZW										
	989	75	Z			1	GE	BR	LI			DW						DEZ
	989	100	Z				GE									BHC		DEZ
990	990	30	K			3	BR										BV	
	990	50	K		2		GR											
	990	65	V				BR	ZW										
	990	95	Z				GE									BHC		DEZ
991	991	50	K			3	BR										BV	
	991	60	K		2		GR											
	991	70	V				BR	ZW										
	991	95	Z				GE									BHC		DEZ
992	992	40	K			3	BR										BV	
	992	55	K		2		GR											
	992	95	V				BR	ZW										
	992	120	Z				GE									BHC		DEZ
993	993	30	K			3	BR										BV	
	993	80	K		2		GR											
	851	94	Z				OR									BC		DEZ
	851	105	Z				GR									C		DEZ
994	994	30	K			3	BR										BV	
	994	75	K		2		GR											
	851	90	Z				OR									BC		DEZ
	851	105	Z				GR									C		DEZ
995	995	30	K			3	BR										BV	
	995	60	K		2		GR											
	995	90	V				BR	ZW										
	995	100	Z			1	GE	BR	LI			DW						DEZ
	995	125	Z				GE									BHC		DEZ
996	996	35	K			3	BR										BV	
	996	45	V				BR	ZW										
	996	55	Z			1	GE	BR	LI			DW						DEZ
	996	90	Z				GE									BHC		DEZ
997	997	40	K			3	BR										BV	
	997	55	V				BR	ZW										
	997	65	K		2		GR											
	997	90	Z				GE									BHC		DEZ
998	998	40	K			3	BR										BV	
	998	60	V				BR	ZW										
	998	80	Z			1	GE			BR						BHC	VRG	DEZ
	998	100	Z				GE									BHC		DEZ
999	999	200	KZ			2	BR			GE							ROG	
	999	220	Z				GE									BHC		DEZ
1000	1000	100	KZ			2	BR			GE							ROG	
	1000	125	V				BR	ZW										
	1000	145	Z				GE									BHC		DEZ

1001	1001	150	KZ				2	BR			GE					BHC	ROG	DEZ
	1001	170	Z					GE										
1002	1002	100	KZ				2	BR			GE						ROG	
	1002	125	V					BR	ZW									
	1002	150	Z					GE								BHC		DEZ
1003	1003	90	KZ				2	BR			GE						ROG	
	1003	145	V					BR	ZW									
	1003	180	Z					GE								BHC		DEZ
1004	1004	90	KZ				2	BR			GE						ROG	
	1004	140	V					BR	ZW									
	1004	145	K			2		GR										
	1004	170	Z					GE								BHC		DEZ
1005	1005	90	KZ				2	BR			GE						ROG	
	1005	145	V					BR	ZW									
	1005	155	K			2		GR										
	1005	170	Z					GE								BHC		DEZ
1006	1006	80	KZ				2	BR			GE						ROG	
	1006	140	V					BR	ZW									
	1006	150	K			2		GR										
	1006	170	Z					GE								BHC		DEZ
1007	1007	100	KZ				2	BR			GE						ROG	
	1007	145	V					BR	ZW									
	1007	170	Z					GE								BHC		DEZ
1008	1008	115	KZ				2	BR			GE						ROG	
	1008	150	V					BR	ZW									
	1008	180	Z					GE								BHC		DEZ
1009	1009	120	KZ				2	BR			GE						ROG	
	1009	150	V					BR	ZW									
	1009	175	Z					GE								BHC		DEZ
1010	1010	120	KZ				2	BR			GE						ROG	
	1010	140	V					BR	ZW									
	1010	175	Z					GE								BHC		DEZ
1011	1011	100	KZ				2	BR			GE						ROG	
	1011	170	V					BR	ZW									
	1011	180	K			2		GR										
	1011	200	Z					GE								BHC		DEZ
1012	1012	150	KZ				2	BR			GE						ROG	
	1012	180	Z					GE								BHC		DEZ
1013	1013	120	KZ				2	BR			GE						ROG	
	1013	145	V					BR	ZW									
	1013	185	Z					GE								BHC		DEZ
1014	1014	115	KZ				2	BR			GE						ROG	
	1014	145	V					BR	ZW									
	1014	160	K			2		GR										
	1014	180	Z					GE								BHC		DEZ
1015	1015	95	KZ				2	BR			GE						ROG	
	1015	115	V					BR	ZW									
	1015	150	Z					GE								BHC		DEZ
1016	1016	130	KZ				2	BR			GE						ROG	
	1016	155	V					BR	ZW									
	1016	180	Z					GE								BHC		DEZ
1017	1017	130	KZ				2	BR			GE						ROG	
	1017	155	V					BR	ZW									
	1017	180	Z					GE								BHC		DEZ
1018	1018	120	KZ				2	BR			GE						ROG	
	1018	165	Z					GE								BHC		DEZ
1019	1019	80	KZ				2	BR			GE						ROG	
	1019	115	V					BR	ZW									
	1019	150	Z					GE								BHC		DEZ
1020	1020	145	KZ				2	BR			GE						ROG	
	1020	180	Z					GE								BHC		DEZ
1021	1021	45	Z				3	BR									BV	
	1021	95	Z					GE								BHC		DEZ
1022	1022	60	Z				3	BR									BV	
	1022	95	Z					GE								BHC		DEZ
1023	1023	60	Z				3	BR									BV	
	1023	75	V					BR	ZW									
	1023	100	Z					GE								BHC		DEZ
1024	1024	60	Z				3	BR									BV	
	1024	75	V					BR	ZW									
	1024	100	Z					GE								BHC		DEZ
1025	1025	70	KZ				2	BR			GE						ROG	

	1025	100	Z					GE							BHC		DEZ	
1026	1026	120	KZ				2	BR			GE					ROG		
	1026	145	Z					GE							BHC		DEZ	
1027	1027	95	KZ				2	BR			GE					ROG		
	1027	135	Z					GE							BHC		DEZ	
1028	1028	75	KZ				2	BR			GE					ROG		
	1028	100	Z					GE							BHC		DEZ	
1029	1029	80	KZ				2	BR			GE					ROG		
	1029	115	Z					GE							BHC		DEZ	
1030	1030	95	KZ				2	BR			GE					ROG		
	1030	120	Z					GE							BHC		DEZ	
1031	1031	55	KZ				2	BR			GE					ROG		
	1031	65	V					BR	ZW									
	1031	95	Z					GE							BHC		DEZ	
1032	1032	75	KZ				2	BR			GE					ROG		
	1032	100	Z					GE							BHC		DEZ	
1033	1033	80	KZ				2	BR			GE					ROG		
	1033	120	Z					GE							BHC		DEZ	
1034	1034	70	KZ				2	BR			GE					ROG		
	1034	100	Z					GE							BHC		DEZ	
1035	1035	40	Z				3	BR								BV		
	1020	100	Z					GE							BHC		DEZ	
1036	1036	50	Z				3	BR								BV		
	1036	100	Z					GE							BHC		DEZ	
1037	1037	45	Z				3	BR								BV		
	1037	70	Z					OR	GE	BR					BHBC	VRG	DEZ	
	1037	100	Z					GE							BHC		DEZ	
1038	1038	30	Z				3	BR								BV		
	1038	80	Z					GE							BHC		DEZ	
1039	1039	35	Z				3	BR								BV		
	1039	80	Z					GE							BHC		DEZ	
1040	1040	50	KZ				2	BR			GE					ROG		
	1040	80	Z				1	GE			BR				BHC	VRG	DEZ	
	1040	100	Z					GE							BHC		DEZ	
1041	1041	80	KZ				2	BR			GE					ROG		
	1041	100	Z					GE							BHC		DEZ	
1042	1042	80	KZ				2	BR			GE					ROG		
	1042	100	Z					GE							BHC		DEZ	
1043	1043	40	K				3	BR								BV		
	1043	100	Z					GE							BHC		DEZ	
1044	1044	40	K				3	BR								BV		
	1044	100	Z					GE							BHC		DEZ	
1045	1045	80	KZ				2	BR			GE					ROG		
	1045	100	Z					GE							BHC		DEZ	
1046	1046	100	KZ				2	BR			GE					ROG		
	1046	120	Z					GE							BHC		DEZ	
1047	1047	105	KZ				2	BR			GE					ROG		
	1047	120	Z					GE							BHC		DEZ	
1048	1048	40	Z				3	BR								BV		
	1048	65	Z				1	GE			BR				BHC	VRG	DEZ	
	1048	90	Z					GE							BHC		DEZ	
1049	1049	40	Z				3	BR								BV		
	1049	75	Z				1	GE			BR				BHC	VRG	DEZ	
	1049	100	Z					GE							BHC		DEZ	
1050	1050	45	Z				3	BR								BV		
	1050	70	Z				1	GE			BR				BHC	VRG	DEZ	
	1050	100	Z					GE							BHC		DEZ	
1051	1051	45	Z				3	BR								BV		
	1051	75	Z				1	GE			BR				BHC	VRG	DEZ	
	1051	100	Z					GE							BHC		DEZ	
1052	1052	50	Z				3	BR								BV		
	1052	80	Z				1	GE			BR				BHC	VRG	DEZ	
	1052	100	Z					GE							BHC		DEZ	
1053	1053	40	K				3	BR								BV		
	1053	95	Z					GE							BHC		DEZ	
1054	1054	45	Z				3	BR								BV		
	1054	70	Z				1	GE			BR				BHC	VRG	DEZ	
	1054	105	Z					GE							BHC		DEZ	
1055	1055	120	KZ				2	BR			GE					ROG		
	1055	150	Z					GE							BHC		DEZ	
1056	1056	40	K				3	BR								BV		
	1056	100	Z					GE							BHC		DEZ	

1057	1057	120	KZ				2	BR			GE						ROG		
	1057	150	Z					GE									BHC		DEZ
1058	1058	40	KZ				2	BR			GE						ROG		
	1058	80	Z					GE									BHC		DEZ
1059	1059	40	KZ				2	BR			GE						ROG		
	1059	100	Z					GE									BHC		DEZ
1060	1060	50	KZ				2	BR			GE						ROG		
	1060	80	Z					GE									BHC		DEZ
1061	1061	120	KZ				2	BR			GE						ROG		
	1061	150	Z					GE									BHC		DEZ
1062	1062	50	K				3	BR									BV		
	1062	100	Z					GE									BHC		DEZ
1063	1063	50	K				3	BR									BV		
	1063	100	Z					GE									BHC		DEZ
1064	1064	55	K				3	BR									BV		
	1064	70	V					BR	ZW										
	1064	100	Z					GE									BHC		DEZ
1065	1065	60	KZ				2	BR			GE						ROG		
	1065	100	Z					GE									BHC		DEZ
1066	1066	80	KZ				2	BR			GE						ROG		
	1066	100	Z					GE									BHC		DEZ
1067	1067	45	K				3	BR									BV		
	1067	70	V					BR	ZW										
	1067	85	Z				1	GE	BR	LI			DW						DEZ
	1067	105	Z					GE									BHC		DEZ
1068	1068	45	K				3	BR									BV		
	1068	70	V					BR	ZW										
	1068	85	Z				1	GE	BR	LI			DW						DEZ
	1068	105	Z					GE									BHC		DEZ
1069	1069	60	K				3	BR									BV		
	1069	75	V					BR	ZW										
	1069	80	Z				1	GE	BR	LI			DW						DEZ
	1069	100	Z					GE									BHC		DEZ
1070	1070	50	KZ				2	BR			GE						ROG		
	1070	60	V					BR	ZW										
	1070	100	Z					GE									BHC		DEZ
1071	1071	75	KZ				2	BR			GE						ROG		
	1071	105	Z					GE									BHC		DEZ
1072	1072	80	KZ				2	BR			GE						ROG		
	1072	110	Z					GE									BHC		DEZ
1073	1073	90	KZ				2	BR			GE						ROG		
	1073	115	Z					GE									BHC		DEZ
1074	1074	70	KZ				2	BR			GE						ROG		
	1074	100	Z					GE									BHC		DEZ
1075	1075	50	KZ				2	BR			GE						ROG		
	1075	90	Z					GE									BHC		DEZ
1076	1076	110	Z					GE									BHC		DEZ
1077	1077	100	Z					GE									BHC		DEZ
1078	1078	115	KZ				2	BR			GE						ROG		
	1078	145	Z					GE									BHC		DEZ
1079	1079	45	KZ				2	BR			GE						ROG		
	1079	50	V					BR	ZW										
	1079	95	Z					GE									BHC		DEZ
1080	1080	50	Z				3	BR									BV		
	1080	95	Z				1	GE			BR						BHC	VRG	DEZ
	1080	120	Z					GE									BHC		DEZ
1081	1081	95	Z					GE									BHC		DEZ
1082	1082	120	KZ				2	BR			GE						ROG		
	1082	150	Z					GE									BHC		DEZ
1083	1083	45	KZ				2	BR			GE						ROG		
	1083	85	Z					GE									BHC		DEZ
1084	1084	100	Z					GE									BHC		DEZ
1085	1085	60	KZ				2	BR			GE						ROG		
	1085	95	Z					GE									BHC		DEZ
1086	1086	50	KZ				2	BR			GE						ROG		
	1086	80	Z					GE									BHC		DEZ
1087	1087	115	KZ				2	BR			GE						ROG		
	1087	150	Z					GE									BHC		DEZ
1088	1088	80	KZ				2	BR			GE						ROG		
	1088	130	Z					GE									BHC		DEZ
1089	1089	80	KZ				2	BR			GE						ROG		
	1089	115	Z					GE									BHC		DEZ

1090	1090	80	KZ				2	BR			GE							ROG	
	1090	115	Z					GE										BHC	DEZ
1091	1091	85	KZ				2	BR			GE							ROG	
	1091	115	Z					GE										BHC	DEZ
1092	1092	55	KZ				2	BR			GE							ROG	
	1092	95	Z					GE										BHC	DEZ
1093	1093	70	KZ				2	BR			GE							ROG	
	1093	95	Z					GE										BHC	DEZ
1094	1094	75	KZ				2	BR			GE							ROG	
	1094	100	Z					GE										BHC	DEZ
1095	1095	70	KZ				2	BR			GE							ROG	
	1095	100	Z					GE										BHC	DEZ
1096	1096	75	KZ				2	BR			GE							ROG	
	1096	115	Z					GE										BHC	DEZ
1097	1097	35	Z				3	BR										BV	
	1097	100	Z					GE										BHC	DEZ
1098	1098	40	Z				3	BR										BV	
	1098	100	Z					GE										BHC	DEZ
1099	1099	40	Z				3	BR										BV	
	1029	100	Z					GE										BHC	DEZ
1100	1100	30	Z				3	BR										BV	
	1100	80	Z					GE										BHC	DEZ
1101	1101	30	Z				3	BR										BV	
	1101	80	Z					GE										BHC	DEZ
1102	1102	45	K				3	BR										BV	
	1102	60	K			2		GR											
	1102	140	V					BR	ZW										
	1102	150	Z				1	GE	BR	LI			DW						DEZ
	1102	180	Z					GE										BHC	DEZ
1103	1103	45	K				3	BR										BV	
	1103	100	K			2		GR											
	1103	205	V					BR	ZW										
1104	1104	45	K				3	BR										BV	
	1104	100	K			2		GR											
	1104	120	V					BR	ZW										
	1104	135	Z				1	GE	BR	LI			DW						DEZ
	1104	170	Z					GE										BHC	DEZ
1106	1106	30	K				3	BR										BV	
1106	1106	30	K				3	BR										BV	
	1106	35	K			2		GR											
	1106	60	V					BR	ZW										
	1106	100	K			2		GR											
	1106	150	Z					GE										BHC	DEZ
1107	1107	30	K				3	BR										BV	
1107	1107	30	K				3	BR										BV	
	1107	50	K			2		GR											
	1107	70	K			2		GR											
	1107	200	V					BR	ZW										
	1107	215	K			2		GR											
	1107	245	Z					GE										BHC	DEZ
1108	1108	40	K				3	BR										BV	
1108	1108	40	K				3	BR										BV	
	1108	50	K			2		GR											
	1108	75	K			2		GR											
	1108	90	V					BR	ZW										
	1108	110	Z				1	GE	BR	LI			DW						DEZ
	1108	155	V					BR	ZW										
	1108	160	Z				1	GE	BR	LI			DW						DEZ
	1108	190	Z					GE										BHC	DEZ
1109	1109	30	K				3	BR										BV	
1109	1109	30	K				3	BR										BV	
	1109	50	K			2		GR											
	1109	65	K			2		GR											
	1109	85	V					BR	ZW										
	1109	90	Z				1	GE	BR	LI			DW						DEZ
	1109	130	V					BR	ZW										
	1109	140	Z				1	GE	BR	LI			DW						DEZ
	1109	170	Z					GE										BHC	DEZ
1110	1110	30	K				3	BR										BV	
1110	1110	30	K				3	BR										BV	
	1110	40	K			2		GR											
	1110	50	K			2		GR											

	1110	60	V					BR	ZW									
	1110	70	Z				1	GE	BR	LI			DW					DEZ
	1110	115	V					BR	ZW									
	1110	125	Z				1	GE	BR	LI			DW					DEZ
	1110	180	Z					GE							BHC			DEZ
1111	1111	25	K				3	BR								BV		
1111	1111	25	K				3	BR								BV		
	1111	55	K			2		GR										
	1111	60	K			2		GR										
	1111	100	V					BR	ZW									
	1111	135	Z					GE							BHC			DEZ
1112	1112	25	K				3	BR								BV		
1112	1112	25	K				3	BR								BV		
	1112	85	K			2		GR										
	1112	95	Z				1	GE	BR	LI			DW					DEZ
	1112	165	Z					GE							BHC			DEZ
1113	1113	25	K				3	BR								BV		
1113	1113	30	K				3	BR								BV		
	1113	60	K			2		GR										
	1113	95	K			2		GR										
	1113	100	V					BR	ZW									
	1113	110	Z				1	GE	BR	LI			DW					DEZ
	1113	140	Z					GE							BHC			DEZ
	1113	155	V					BR	ZW									
	1113	165	Z				1	GE	BR	LI			DW					DEZ
	1113	190	Z					GE							BHC			DEZ
1114	1114	25	K				3	BR								BV		
1114	1114	25	K				3	BR								BV		
	1114	70	K			2		GR										
	1114	120	K			2		GR										
	1114	135	Z				1	GE	BR	LI			DW					DEZ
	1114	150	Z					GE							BHC			DEZ
	1114	190	V					BR	ZW									
	1114	200	Z				1	GE	BR	LI			DW					DEZ
	1114	220	Z					GE							BHC			DEZ
1115	1115	25	K				3	BR								BV		
1115	1115	30	K				3	BR								BV		
	1115	100	K			2		GR										
	1115	100	K			2		GR										
	1115	125	Z				1	GE	BR	LI			DW					DEZ
	1115	125	Z				1	GE	BR	LI			DW					DEZ
	1115	150	Z					GE							BHC			DEZ
	1115	150	Z					GE							BHC			DEZ
1116	1116	30	K				3	BR								BV		
1116	1116	30	K				3	BR								BV		
	1116	105	K			2		GR										
	1116	105	K			2		GR										
	1116	130	Z				1	GE	BR	LI			DW					DEZ
	1116	130	Z				1	GE	BR	LI			DW					DEZ
	1116	150	Z					GE							BHC			DEZ
	1116	150	Z					GE							BHC			DEZ
1117	1117	30	K				3	BR								BV		
1117	1117	30	K				3	BR								BV		
	1117	70	K			2		GR										
	1117	70	K			2		GR										
	1117	155	V					BR	ZW									
	1117	155	V					BR	ZW									
	1117	165	Z				1	GE	BR	LI			DW					DEZ
	1117	165	Z				1	GE	BR	LI			DW					DEZ
	1117	190	Z					GE							BHC			DEZ
	1117	190	Z					GE							BHC			DEZ
1118	1118	30	K				3	BR								BV		
1118	1118	35	K				3	BR								BV		
	1118	100	K			2		GR										
	1118	100	K			2		GR										
	1118	180	V					BR	ZW									
	1118	180	V					BR	ZW									
	1118	205	Z					GE							BHC			DEZ
	1118	205	Z					GE							BHC			DEZ
1119	1119	30	K				3	BR								BV		
1119	1119	35	K				3	BR								BV		
	1119	100	K			2		GR										

	1119	100	K		2			GR										
	1119	270	V					BR	ZW									
	1119	270	V					BR	ZW									
	1119	285	Z				1	GE	BR	LI			DW				DEZ	
	1119	285	Z				1	GE	BR	LI			DW				DEZ	
	1119	300	Z					GE						BHC			DEZ	
	1119	300	Z					GE						BHC			DEZ	
1120	1120	30	K				3	BR									BV	
1120	1120	35	K				3	BR									BV	
	1120	105	K		2			GR										
	1120	110	K		2			GR										
	1120	360	V					BR	ZW									
	1120	360	V					BR	ZW									
	1120	370	Z				1	GE	BR	LI			DW				DEZ	
	1120	375	Z				1	GE	BR	LI			DW				DEZ	
	1120	390	Z					GE						BHC			DEZ	
	1120	390	Z					GE						BHC			DEZ	
1121	1121	30	K				3	BR									BV	
1121	1121	35	K				3	BR									BV	
	1121	110	K		2			GR										
	1121	115	K		2			GR										
	1121	360	V					BR	ZW									
	1121	360	V					BR	ZW									
	1121	370	Z				1	GE	BR	LI			DW				DEZ	
	1121	375	Z				1	GE	BR	LI			DW				DEZ	
	1121	390	Z					GE						BHC			DEZ	
	1121	390	Z					GE						BHC			DEZ	
1122	1122	35	K				3	BR									BV	
	1122	120	K		2			GR										
	1122	360	V					BR	ZW									
	1122	375	Z				1	GE	BR	LI			DW				DEZ	
	1122	390	Z					GE						BHC			DEZ	
1123	1123	25	K				3	BR									BV	
	1123	120	K		2			GR										
	1123	280	V					BR	ZW									
	1123	295	Z				1	GE	BR	LI			DW				DEZ	
	1123	310	Z					GE						BHC			DEZ	
1124	1124	30	K				3	BR									BV	
	1124	125	K		2			GR										
	1124	265	V					BR	ZW									
	1124	270	Z				1	GE	BR	LI			DW				DEZ	
	1124	295	Z					GE						BHC			DEZ	
1125	1125	30	K				3	BR									BV	
	1125	120	K		2			GR										
	1125	265	V					BR	ZW									
	1125	280	Z				1	GE	BR	LI			DW				DEZ	
	1125	300	Z					GE						BHC			DEZ	
1126	1126	30	K				3	BR									BV	
	1126	125	K		2			GR										
	1126	280	V					BR	ZW									
	1126	295	Z				1	GE	BR	LI			DW				DEZ	
	1126	310	Z					GE						BHC			DEZ	
1127	1127	25	K				3	BR									BV	
	1127	120	K		2			GR										
	1127	270	V					BR	ZW									
	1127	285	Z				1	GE	BR	LI			DW				DEZ	
	1127	300	Z					GE						BHC			DEZ	
1128	1128	30	K				3	BR									BV	
	1128	120	K		2			GR										
	1128	235	V					BR	ZW									
	1128	240	Z				1	GE	BR	LI			DW				DEZ	
	1128	265	Z					GE						BHC			DEZ	
1129	1129	30	K				3	BR									BV	
	1129	125	K		2			GR										
	1129	240	V					BR	ZW									
	1129	250	Z				1	GE	BR	LI			DW				DEZ	
	1129	275	Z					GE						BHC			DEZ	
1130	1130	30	K				3	BR									BV	
	1130	40	K		2			GR										
	1130	90	V					BR	ZW									
	1130	110	Z				1	GE	BR	LI			DW				DEZ	
	1130	130	Z					GE						BHC			DEZ	

	1159	90	V					BR	ZW									
	1159	105	Z				1	GE	BR	LI		DW					DEZ	
	1159	140	Z					GE						BHC			DEZ	
1160	1160	35	K				3	BR								BV		
1160	1160	45	K				3	BR								BV		
	1160	45	K			2		GR										
	1160	60	K			2		GR										
	1160	105	V					BR	ZW									
	1160	115	Z				1	GE	BR	LI		DW					DEZ	
	1160	115	V					BR	ZW									
	1160	130	Z				1	GE	BR	LI		DW					DEZ	
	1160	150	Z					GE						BHC			DEZ	
	1160	150	Z					GE						BHC			DEZ	
1161	1161	45	K				3	BR								BV		
	1161	80	K			2		GR										
	1161	100	V					BR	ZW									
	1161	115	Z				1	GE	BR	LI		DW					DEZ	
	1161	150	Z					GE						BHC			DEZ	
1163	1163	30	K				3	BR								BV		
	1163	65	K			2		GR										
	1163	90	V					BR	ZW									
	1163	105	Z				1	GE	BR	LI		DW					DEZ	
	1163	135	Z					GE						BHC			DEZ	
1165	1165	30	K				3	BR								BV		
1165	1165	30	K				3	BR								BV		
	1165	35	K			2		GR										
	1165	60	V					BR	ZW									
	1165	105	K			2		GR										
	1165	150	Z					GE						BHC			DEZ	
1167	1167	35	K				3	BR								BV		
	1167	110	K			2		GR										
	1167	200	V					BR	ZW									
1168	1168	40	K				3	BR								BV		
	1168	115	K			2		GR										
	1168	200	V					BR	ZW									
1169	1169	40	K				3	BR								BV		
	1169	85	K			2		GR										
	1169	150	V					BR	ZW									
	1169	160	Z				1	GE	BR	LI		DW					DEZ	
	1169	180	Z					GE						BHC			DEZ	
1170	1170	40	K				3	BR								BV		
	1170	125	K			2		GR										
	1170	200	V					BR	ZW									
1172	1172	40	K				3	BR								BV		
	1172	120	K			2		GR										
	1172	205	V					BR	ZW									
1173	1173	40	K				3	BR								BV		
	1173	110	K			2		GR										
	1173	180	V					BR	ZW									
	1173	190	Z				1	GE	BR	LI		DW					DEZ	
	1173	210	Z					GE						BHC			DEZ	
1174	1174	30	K				3	BR								BV		
	1174	45	K			2		GR										
	1174	70	V					BR	ZW									
	1174	95	Z					GE						BHC			DEZ	
1175	1175	30	K				3	BR								BV		
	1175	45	K			2		GR										
	1175	65	V					BR	ZW									
	1175	95	Z					GE						BHC			DEZ	
1176	1176	30	K				3	BR								BV		
	1176	45	K			2		GR										
	1176	60	V					BR	ZW									
	1176	70	Z				1	GE	BR	LI		DW					DEZ	
	1176	90	Z					GE						BHC			DEZ	
1177	1177	50	K				3	BR								BV		
	1177	75	V					BR	ZW									
	1177	95	Z				1	GE	BR	LI		DW					DEZ	
	1177	125	Z					GE						BHC			DEZ	
1178	1178	40	K				3	BR								BV		
	1178	55	V					BR	ZW									
	1178	85	Z					GE						BHC			DEZ	
1179	1179	100	KZ				2	BR			GE					ROG		

	1179	145	V					BR	ZW										
	1179	170	Z					GE								BHC		DEZ	
1180	1180	35	K				3	BR									BV		
	1180	60	V					BR	ZW										
	1180	85	Z					GE								BHC		DEZ	
1181	1181	40	K				3	BR									BV		
	1181	90	V					BR	ZW										
	1181	115	Z					GE								BHC		DEZ	
1182	1182	65	KZ				2	BR			GE						ROG		
	1182	100	Z					GE								BHC		DEZ	
1183	1183	40	Z				3	BR									BV		
	1183	100	Z					GE								BHC		DEZ	
1184	1184	80	KZ				2	BR			GE						ROG		
	1184	105	Z					GE								BHC		DEZ	
1185	1185	80	KZ				2	BR			GE						ROG		
	1185	100	Z					GE								BHC		DEZ	
1186	1186	80	KZ				2	BR			GE						ROG		
	1186	100	Z					GE								BHC		DEZ	
1187	1187	40	K				3	BR									BV		
	1187	60	V					BR	ZW										
	1187	80	Z					GE								BHC		DEZ	
1188	1188	30	K				3	BR									BV		
	1188	60	Z					GE								BHC		DEZ	
1189	1189	40	K				3	BR									BV		
	1189	60	V					BR	ZW										
	1189	85	Z					GE								BHC		DEZ	
1190	1190	45	K				3	BR									BV		
	1190	100	Z					GE								BHC		DEZ	
1191	1191	90	KZ				2	BR			GE						ROG		
	1191	120	Z					GE								BHC		DEZ	
1192	1192	40	Z				3	BR									BV		
	1192	60	Z				1	GE			BR					BHC	VRG	DEZ	
	1192	100	Z					GE								BHC		DEZ	
1193	1193	110	KZ				2	BR			GE						ROG		
	1193	130	Z					GE								BHC		DEZ	
1194	1194	60	Z				3	BR									BV		
	1194	80	Z					GE								BHC		DEZ	
1195	1195	70	KZ				2	BR			GE						ROG		
	1195	100	Z					GE								BHC		DEZ	
1196	1196	40	K				3	BR									BV		
	1196	70	K			2		GR											
	1096	100	Z					GE								BHC		DEZ	
1197	1197	35	K				3	BR									BV		
	1197	60	K			2		GR											
	1197	95	V					BR	ZW										
	1197	100	Z				1	GE	BR	LI			DW					DEZ	
	1197	125	Z					GE								BHC		DEZ	
1198	1198	35	K				3	BR									BV		
	1198	40	K			2		GR											
	1198	50	V					BR	ZW										
	1198	80	Z					GE								BHC		DEZ	
1199	1199	35	K				3	BR									BV		
	1199	50	K			2		GR											
	1199	65	V					BR	ZW										
	1199	100	Z					GE								BHC		DEZ	
1201	1201	30	K				3	BR									BV		
	1201	70	K			2		GR											
	1201	95	V					BR	ZW										
	1201	110	Z				1	GE	BR	LI			DW					DEZ	
	1201	140	Z					GE								BHC		DEZ	
1202	1202	30	K				3	BR									BV		
	1202	70	K			2		GR											
	1202	75	V					BR	ZW										
	1202	105	Z					GE								BHC		DEZ	
1203	1203	30	K				3	BR									BV		
	1203	45	K			2		GR											
	1203	65	V					BR	ZW										
	1203	105	Z					GE								BHC		DEZ	
1204	1204	30	K				3	BR									BV		
	1204	50	K			2		GR											
	1204	90	V					BR	ZW										
	1204	150	Z					GE								BHC		DEZ	

1205	1205	25	K			3	BR									BV	
	1205	55	K		2		GR										
	1205	105	Z				GE								BHC		DEZ
1206	1206	30	K			3	BR									BV	
	1206	45	K		2		GR										
	1206	60	V				BR	ZW									
	1206	90	Z			1	GE	BR	LI			DW					DEZ
	1206	115	Z				GE								BHC		DEZ
1207	1207	30	K			3	BR									BV	
	1207	40	K		2		GR										
	1207	90	V				BR	ZW									
	1207	135	Z				GE								BHC		DEZ
1208	1208	30	K			3	BR									BV	
	1208	40	K		2		GR										
	1208	60	V				BR	ZW									
	1280	100	Z				GE								BHC		DEZ
1209	1209	30	K			3	BR									BV	
	1209	40	K		2		GR										
	1209	60	V				BR	ZW									
	1290	100	Z				GE								BHC		DEZ
1210	1210	30	K			3	BR									BV	
	1210	80	K		2		GR										
	1210	180	V				BR	ZW									
	1210	190	Z			1	GE	BR	LI			DW					DEZ
	1210	200	Z				GE								BHC		DEZ
1211	1211	30	K			3	BR									BV	
	1211	40	K		2		GR										
	1211	60	V				BR	ZW									
	1211	100	Z				GE								BHC		DEZ
1212	1212	30	K			3	BR									BV	
	1212	45	K		2		GR										
	1212	50	V				BR	ZW									
	1212	70	Z			1	GE	BR	LI			DW					DEZ
	1212	100	Z				GE								BHC		DEZ
1213	1213	25	K			3	BR									BV	
	1213	90	K		2		GR										
	1213	170	V				BR	ZW									
	1213	185	Z			1	GE	BR	LI			DW					DEZ
	1213	210	Z				GE								BHC		DEZ
1214	1214	40	K			3	BR									BV	
	1214	70	K		2		GR										
	1214	100	Z				GE								BHC		DEZ
1215	1215	35	K			3	BR									BV	
	1215	60	K		2		GR										
	1215	95	V				BR	ZW									
	1215	100	Z			1	GE	BR	LI			DW					DEZ
	1215	130	Z				GE								BHC		DEZ
1216	1216	35	K			3	BR									BV	
	1216	40	K		2		GR										
	1216	50	V				BR	ZW									
	1216	80	Z				GE								BHC		DEZ
1217	1217	35	K			3	BR									BV	
	1217	55	K		2		GR										
	1217	70	V				BR	ZW									
	1217	100	Z				GE								BHC		DEZ
1218	1218	30	K			3	BR									BV	
	1218	95	K		2		GR										
	1218	130	V				BR	ZW									
	1218	140	Z			1	GE	BR	LI			DW					DEZ
	1218	160	Z				GE								BHC		DEZ
1219	1219	30	K			3	BR									BV	
	1219	95	K		2		GR										
	1219	125	V				BR	ZW									
	1219	140	Z			1	GE	BR	LI			DW					DEZ
	1219	160	Z				GE								BHC		DEZ
1220	1220	30	K			3	BR									BV	
	1220	90	K		2		GR										
	1220	155	V				BR	ZW									
	1220	165	Z			1	GE	BR	LI			DW					DEZ
	1220	185	Z				GE								BHC		DEZ
1221	1221	30	K			3	BR									BV	
	1221	85	V				BR	ZW									

	1237	55	K		2		GR									
	1237	155	V				BR	ZW								
	1237	160	Z			1	GE	BR	LI		DW					DEZ
	1237	190	Z				GE						BHC			DEZ
1238	1238	30	K			3	BR								BV	
	1238	50	K		2		GR									
	1238	130	V				BR	ZW								
	1238	140	Z			1	GE	BR	LI		DW					DEZ
	1238	170	Z				GE						BHC			DEZ
1239	1239	30	K			3	BR								BV	
	1239	35	K		2		GR									
	1239	60	V				BR	ZW								
	1239	70	Z			1	GE	BR	LI		DW					DEZ
	1239	100	Z				GE						BHC			DEZ
1240	1240	25	K			3	BR								BV	
	1240	55	K		2		GR									
	1240	100	V				BR	ZW								
	1240	135	Z				GE						BHC			DEZ
1241	1241	25	K			3	BR								BV	
	1241	65	Z				GE						BHC			DEZ
1242	1242	30	K			3	BR								BV	
	1242	60	K		2		GR									
	1242	100	V				BR	ZW								
	1242	110	Z			1	GE	BR	LI		DW					DEZ
	1242	140	Z				GE						BHC			DEZ
1243	1243	25	K			3	BR								BV	
	1243	70	K		2		GR									
	1243	190	V				BR	ZW								
	1243	205	Z			1	GE	BR	LI		DW					DEZ
	1243	220	Z				GE						BHC			DEZ
1244	1244	30	K			3	BR								BV	
	1244	100	K		2		GR									
	1244	120	Z			1	GE	BR	LI		DW					DEZ
	1244	150	Z				GE						BHC			DEZ
1245	1245	30	K			3	BR								BV	
	1245	105	K		2		GR									
	1245	130	Z			1	GE	BR	LI		DW					DEZ
	1245	150	Z				GE						BHC			DEZ
1246	1246	30	K			3	BR								BV	
	1246	70	K		2		GR									
	1246	155	V				BR	ZW								
	1246	165	Z			1	GE	BR	LI		DW					DEZ
	1246	190	Z				GE						BHC			DEZ
1247	1247	30	K			3	BR								BV	
	1247	95	K		2		GR									
	1247	180	V				BR	ZW								
	1247	205	Z				GE						BHC			DEZ
1248	1248	30	K			3	BR								BV	
	1248	100	K		2		GR									
	1248	270	V				BR	ZW								
	1248	285	Z			1	GE	BR	LI		DW					DEZ
	1248	300	Z				GE						BHC			DEZ
1249	1249	30	K			3	BR								BV	
	1249	105	K		2		GR									
	1249	365	V				BR	ZW								
	1249	375	Z			1	GE	BR	LI		DW					DEZ
	1249	390	Z				GE						BHC			DEZ
1250	1250	30	K			3	BR								BV	
	1250	110	K		2		GR									
	1250	360	V				BR	ZW								
	1250	370	Z			1	GE	BR	LI		DW					DEZ
	1250	390	Z				GE						BHC			DEZ
1255	1255	30	K			3	BR								BV	
	1255	60	K		2		GR									
	1255	100	V				BR	ZW								
	1255	110	Z			1	GE	BR	LI		DW					DEZ
	1255	125	Z				GE						BHC			DEZ
1256	1256	40	K			3	BR								BV	
	1256	50	K		2		GR									
	1256	90	V				BR	ZW								
	1256	100	Z			1	GE	BR	LI		DW					DEZ
	1256	135	Z				GE						BHC			DEZ

1257	1257	40	K				3	BR									BV		
	1257	50	K			2		GR											
	1257	90	V					BR	ZW										
	1257	100	Z				1	GE	BR	LI			DW						DEZ
	1257	135	Z					GE								BHC			DEZ
1279	1279	35	K				3	BR									BV		
	1279	40	K			2		GR											
	1279	90	V					BR	ZW										
	1279	105	Z				1	GE	BR	LI			DW						DEZ
	1279	125	Z					OR								BC			DEZ
1280	1280	35	K				3	BR									BV		
	1280	45	K			2		GR											
	1280	95	V					BR	ZW										
	1280	110	Z				1	GE	BR	LI			DW						DEZ
	1280	130	Z					OR								BC			DEZ

AANVULLENDE NOTITIE BEHORENDE BIJ RAPPORT: 15119

Windpark N33 Gemeente Veendam/Oldambt/Menterwolde Inventariserend Veldonderzoek (IVO-0); Verkennend en karterend onderzoek kabel- en wegtracés

1. Onderzoek

Op 6 februari 2018 zijn door ArcheoPro enkele aanvullingen uitgevoerd op het karterend onderzoek dat is verricht in opdracht van Pondera Consult, voor het Windplan N33 in de gemeenten Oldambt, Menterwolde en Veendam. Het betreft booronderzoek en oppervlaktekartering van een kabel- tracé dat niet is onderzocht tijdens het in januari en februari van 2016 uitgevoerde onderzoek op de turbinelocaties en enkele delen van de kabel- en wegtracés (ArcheoPro-rapport 15102). Het windmolenpark voorziet in de bouw van 4 windmolens in de gemeente Oldambt, 23 windmolens in de gemeente Menterwolde en 8 windmolens in de gemeente Veendam. Het aanvullende onderzoek betreft een kabeltracé dat loopt van de weg Vosseveld naar een locatie tussen de turbinelocaties 28 en 29. De onderzochte terreindelen liggen in vak H (zie figuur 3).

ArcheoPro voert haar onderzoeken uit conform de hiervoor vastgelegde normen en richtlijnen (KNA 4.0 / BRL 4000) en is in het bezit van de BRL 4000 certificaat 4002 en 4003. Het onderzoek is uitgevoerd door drs. R.P. Exaltus (senior-archeoloog), H. Rik (veldtechnicus) en ing. P.J. Orbons (senior vakspecialist).

2. Werkwijze

Op het geplande tracédeel is in eerste instantie elke vijftig meter een verkennende boring gezet met een zandguts. Deze zijn doorgezet tot enkele decimeters in het schone gele zand van de C-horizont. Overal waar de resultaten van het verkennend booronderzoek hier aanleiding toe gaven is het onderzoek geïntensiveerd tot een karterend onderzoek. Op locaties waar de huidige bodembewerking tot in de oorspronkelijke podzolbodem reikt en waar ten tijde van het veldonderzoek tevens een goede vondstzichtbaarheid heerste, is hiertoe een oppervlaktekartering uitgevoerd. Hierbij is het maaiveld systematisch belopen en daarbij geïnspecteerd op de aanwezigheid van archeologische indicatoren. De boorpunten zijn ingemeten met een GPS. De hoogtes van de boringen zijn vastgesteld aan de hand van het Actueel Hoogtebestand Nederland (AHN).



Figuur 1: Het plangebied gezien vanuit het westen.

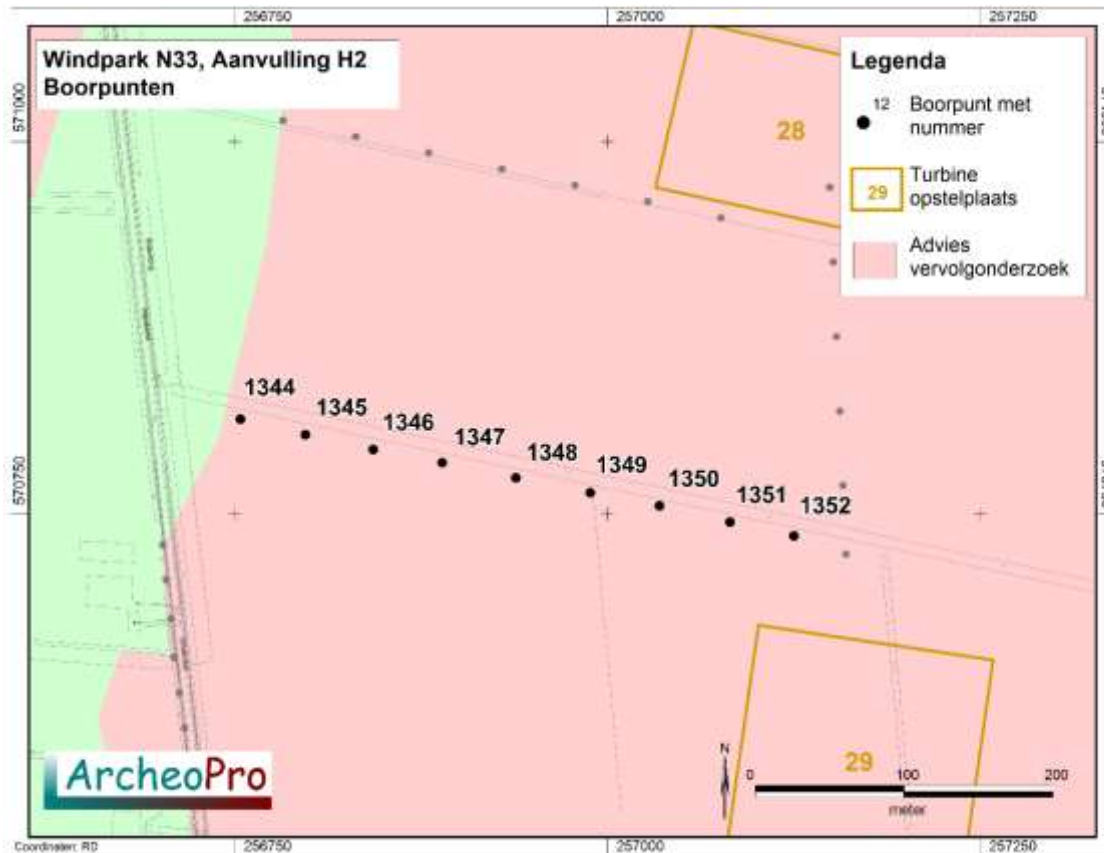

Figuur 2: De ligging van de boorpunten.

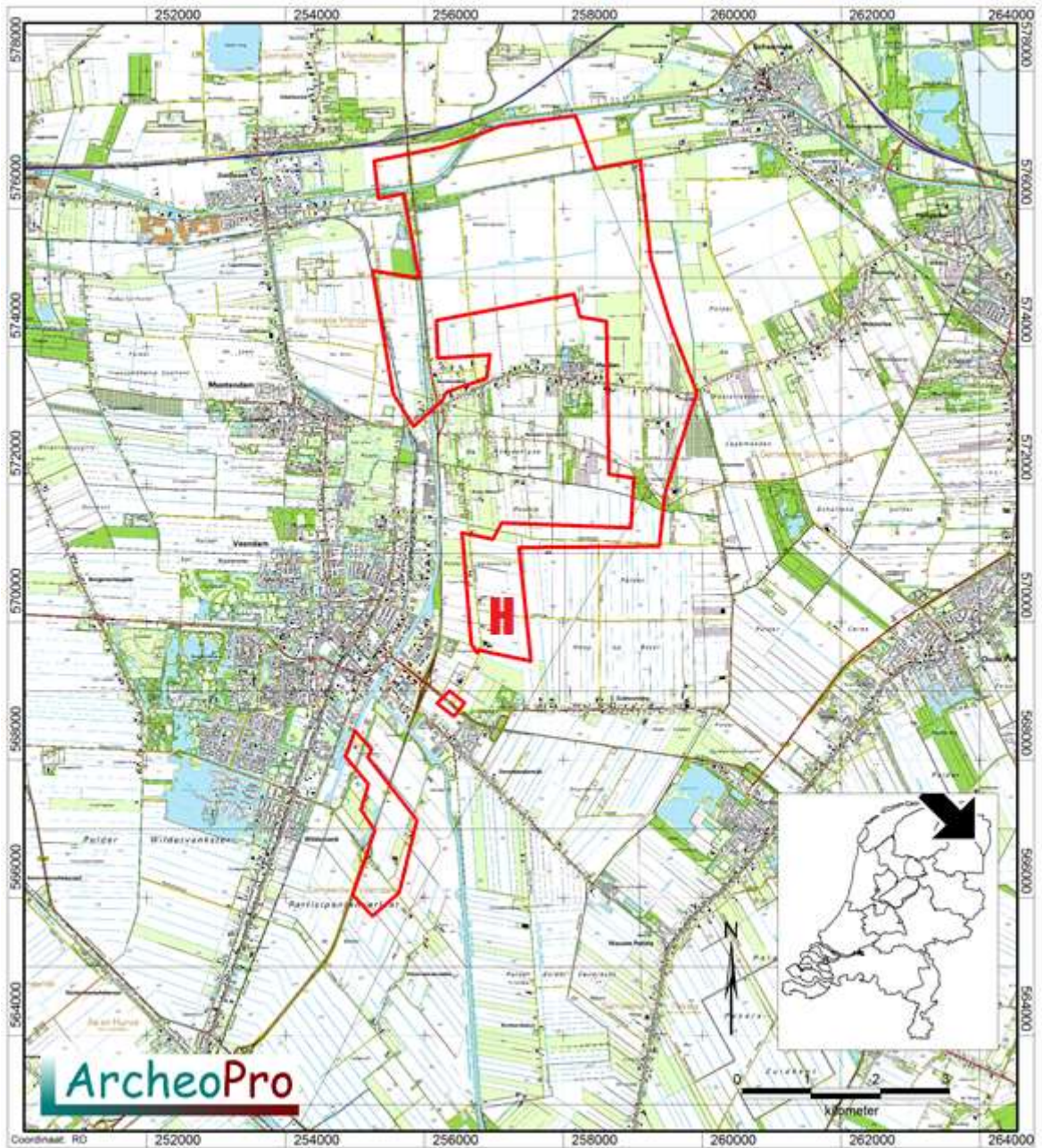

Figuur 3: Overzicht van de deelgebieden. Het deelonderzoek is uitgevoerd in vak H.

3. Resultaten Veldonderzoek

Vanaf de weg Vosseveld zijn in oostelijke richting, tot een locatie tussen de turbinelocaties 28 en 29 negen extra boringen gezet (1344 tot en met 1352). De ligging van deze boorpunten is afgebeeld op figuur 2. De resultaten van het booronderzoek zijn weergegeven in figuur 5.



Figuur 4: Tijdens de oppervlaktekartering aangetroffen aardewerkscherven.

3.1 Resultaten boringen 1309 tot en met 1313

Bovenin alle hier gezette boringen is een ongeveer een halve meter dikke bouwvoor aangetroffen die bestaat uit humusrijk zand. Hieronder is in de boringen 1344, 1345 en 1346 een pakket matig stevige klei aangetroffen van 35 tot 50 centimeter dikte. Deze klei-afzetting vormt waarschijnlijk een zuidelijke uitloper van de Dollardklei zoals deze met name op de noordelijker delen van het onderzoeksgebied is aangetroffen. Hieronder is tussen 80 en 95 centimeter beneden het maaiveld dekzand aangetroffen. De top hiervan bestaat uit een (restant van) de BC-horizont van een podzolbodem. Het oorspronkelijke hierboven gelegen deel van de podzolbodem is geërodeerd. In de boringen 1347 en 1352 is onder de bouwvoor een nog deels intacte podzolbodem aangetroffen. Deze bestaat uit een BC-horizont. In verband met de ten tijde van het plangebied goede vondstzichtbaarheid op dit tracédeel, is hier een oppervlaktekartering uitgevoerd. Dit heeft slechts enkele (geglazuurde) aardewerkresten opgeleverd die vrijwel zeker afkomstig zijn uit stadsafval dat ooit als bemesting is aangevoerd. Al met al heeft het uitgevoerde onderzoek op deze locatie geen relevante archeologische indicatoren opgeleverd die aanleiding zouden kunnen geven tot het adviseren van (verder) archeologisch onderzoek.



Figuur 5: De vondstzichtbaarheid ten tijde van het veldonderzoek.

M's t.o.v.
N.A.P.

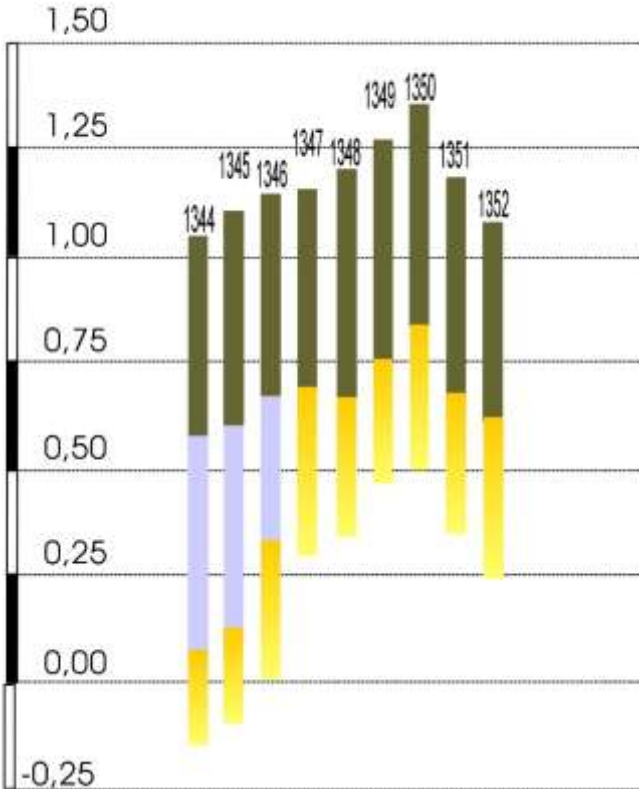

Figuur 6: Boorprofielen

Bijlage 1: Boorbeschrijving

Algemene boorgegevens	
Soort boring	BAR
Projectnummer	17-115
Projectnaam	Windpark N33
Deelgebied	Vosseveld
Organisatie	ArcheoPro
Archis meldingsnummer	nvt
Coördinaatsysteem	RD2000
Coördinaatsysteemdatum	ETRS89
Locatiebepaling	GPS en meetlint
Referentievlak	NAP
Bepaling maaiveldhoogte	AHN – Waterpas
Boormethode	Guts en edelman
Boordiameter	3 cm en 15 cm
Opdrachtgever	Pondera

Posities van boringen (boorlocaties)			
Boornummer	XCO	YCO	Meters t.o.v. NAP
1344	256749.5	570796.3	1.03
1345	256795.7	570795.1	1.08
1346	256842.0	570792.8	1.16
1347	256889.4	570784.5	1.18
1348	256939.2	570784.5	1.20
1349	256994.9	570776.2	1,26
1350	257042.3	570776.2	1.32
1351	257088.5	570775.0	1.16
1352	257130.0	570776.2	1.07

Boortabel

	LDO	GD	BK	BS	BZ	BV	BH	HK	TK	IK	VLK	CO	PLH	VS	SST	BHN	BI	GI	AIS	
1344		45	KZ					3	BR										BOV	
		94	K			2			GR			GE								
		110	Z						GE	OR								BHBC		DEZ
		130	Z						GE									BHC		DEZ
1345		48	KZ					3	BR										BOV	
		93	K			2			GR			GE								
		105	Z						GE	OR								BHBC		DEZ
		125	Z						GE									BHC		DEZ
1346		41	KZ					3	BR										BOV	
		81	K			2			GR			GE								
		90	Z						GE	OR								BHBC		DEZ
		115	Z						GE									BHC		DEZ
1347		43	Z					3	BR										BOV	
		65	Z						GE	OR								BHBC		DEZ
		85	Z						GE									BHC		DEZ
1348		55	Z					3	BR										BOV	
		65	Z						GE	OR								BHBC		DEZ
		85	Z						GE									BHC		DEZ
1349		52	Z					3	BR										BOV	
		65	Z						GE	OR								BHBC		DEZ
		80	Z						GE									BHC		DEZ
1350		53	Z					3	BR										BOV	
		65	Z						GE	OR								BHBC		DEZ
		85	Z						GE									BHC		DEZ
1351		48	Z					3	BR										BOV	
		65	Z						GE	OR								BHBC		DEZ
		85	Z						GE									BHC		DEZ
1352		42	Z					3	BR										BOV	
		65	Z						GE	OR								BHBC		DEZ
		85	Z						GE									BHC		DEZ

Van:
Verzonden: donderdag 15 maart 2018 14:17
Aan: 'Vergunningaanvraag'
CC:
Onderwerp: RE: Aanvraag Vemeer midden 3389277

Beste heer

Per abuis is aangegeven dat het alternatief tracé middels een grijze stippellijn is weergegeven in Figuur 2.1. Bij nader inzien blijkt dit een blauw/groene stippellijn te zijn. In onderstaand figuur heb ik met cirkels aangegeven wat het tracé van het alternatief is.

Figuur 2.1 Alternatief 2 kabeltracé tussen WT 28 en 29 (grijze stippellijn).



Het alternatieve tracé loopt over de volgende percelen:

- VDM N 76
- VDM N 69
- VDM N 68
- VDM N 366

Ik hoop dat het jullie hiermee duidelijk is.

Met vriendelijke groet,

Email: @ponderaconsult.com | Mobiel: +31 6

Van: Vergunningaanvraag <vergunningaanvraag@dekompanjie.nl>

Verzonden: donderdag 15 maart 2018 13:56

Aan: @ponderaconsult.com>

CC: @ponderaconsult.com>

Onderwerp: Aanvraag Vemeer midden 3389277

Beste ,

Kun je daarbij ook de juiste kadastrale nummers aangeven.

Van: Vergunningaanvraag

Verzonden: donderdag 15 maart 2018 13:43

Aan: ,

CC: @ponderaconsult.com)'

Onderwerp: Aanvraag Vemeer midden 3389277

Beste ,

Bij ons is er wat onduidelijkheid over het alternatief kabeltracé (WTG 28 en WTG 29) van Vermeer Midden .
Er staat dat het alternatieve tracé een grijze stippellijn betreft. Dit is op de tekening (fig.2.1 pagina 13) niet te zien.
Alleen de grijze stippellijn met rood kruis(bestaande tracé) zo als jullie aangeven is te zien.
Kun je uitleg geven?

Met vriendelijke groet,

Eenheid Dienstverlening

De Kompanjie (Gemeenten Veendam & Pekela)

Tel.0598-

E-mail: @dekompanjie.nl

Bezoekadres: Raadhuisplein 5, 9641 AW Veendam

Postadres : Postbus 85, 9640 AB Veendam