

Postbus 718, 6800 AS Arnhem, Nederland
Gemeente Kaag en Braassem
T.a.v.
Westeinde 1
2371 AS ROELOFARENDSVEEN

DATUM	31 maart 2016
ONZE REFERENTIE	
BEHANDELD DOOR	
TELEFOON DIRECT	
E-MAIL	
AANTAL BIJLAGEN	1

BETREFT Aanvraag omgevingsvergunning Randstad 380 kV Noordring (Bleiswijk – Vijfhuizen) – verplaatsen definitieve uitrit OSP 154

Geachte

In het kader van de realisatie van de hoogspanningsverbinding Randstad 380kV Noordring (Bleiswijk – Vijfhuizen) ontvangt u bijgaand een aanvraag om omgevingsvergunning zoals bedoeld in artikel 2.1 en 2.2 van de Wet algemene bepalingen omgevingsrecht. Om de hoogspanningsverbinding mogelijk te maken, is het noodzakelijk om de volgende activiteiten uit te voeren:

- **Strijdig gebruik** – aanleggen van een uitrit in strijd met het vigerende bestemmingsplan
- **Uitrit** – het verplaatsen van een uitrit ten opzichte van een eerdere vergunde situatie
- **Uitvoeren van een werk of werkzaamheid** – aanleggen van een uitrit

Op verzoek van perceeleigenaar wordt de definitieve toegangsweg naar opstijgpunt 154 enkele meters opgeschoven. Door deze verplaatsing komt de verbinding buiten de grenzen van het inpassingsplan 'Randstad 380 kV-verbinding Beverwijk-Zoetermeer (Bleiswijk)' te liggen. Bovendien wordt de uitrit enkele meters verplaatst.

Wij vragen deze vergunning aan in aanvulling op de door u verleende vergunning d.d. 3 maart 2015 met kenmerk W20140088, voor het uitvoeren van diverse werkzaamheden voor het realiseren van een hoogspanningsverbinding ten behoeve van het Randstad 380 kV project op diverse percelen te Nieuwe Wetering, Rijpwetering en Oude Ade binnen de gemeente Kaag en Braassem.

Ten aanzien van uw besluit op deze aanvraag is op grond van artikel 20c Elektriciteitswet j° artikel 2 lid 1 onder a Uitvoeringsbesluit rijkscoördinatieregeling energie-infrastructuurprojecten de Rijkscoördinatieregeling uit de Wet op de ruimtelijke ordening van toepassing (artikel 3.35). Hierbij is de minister van Economische Zaken de aangewezen minister voor de coördinatie.

1. Op grond van de Wet ruimtelijke ordening (Wro) dient u als bevoegd gezag een afschrift van deze aanvraag aan de Minister van Economische Zaken te versturen.

Minister van Economische Zaken
p/a Bureau Energieprojecten
t.a.v
Postbus 93144
2509 AC Den Haag
o.v.v. (Randstad 380 kV)

TenneT zal er echter voor zorgen dat de minister van Economische Zaken een exemplaar van deze aanvraag ontvangt. U hoeft dus geen exemplaar door te sturen.

2. In reactie op deze kopie van de aanvraag zal de minister u per brief melden wanneer van u verwacht wordt een ontwerp-besluit gereed te hebben.

3. Het ontwerp-besluit, en later ook het besluit, stuurt u niet aan TenneT, maar aan de minister van Economische Zaken, t.a.v. Bureau Energieprojecten, Postbus 93144, 2509 AC Den Haag.

De volgende bijlagen maken onderdeel uit van deze aanvraag:

0. Aanvraagformulier omgevingsvergunning
1. Situatietekening met kadastrale aanduiding, permanente toegangsweg
2. Overzichtstekening toegangsweg (tekeningnr. R3N-TEK-0398)
3. Ruimtelijke onderbouwing, 22 maart 2016, kenmerk RO-ROB-870 009 01-OT01

Wij vertrouwen erop u hiermee voldoende geïnformeerd te hebben. In geval van inhoudelijke vragen of onduidelijkheden verzoeken wij u op korte termijn contact met ons op te nemen (zie aanhef brief voor contactgegevens). Voor procedurele vragen verzoeken wij u contact op te nemen met Bureau Energieprojecten, tel. 070 379 8979.

Hoogachtend,

TenneT TSO B.V.

#	Bijlage	kenmerk	revisie
0	Aanvraagformulier		
1	Tekening: Situatietekening met kadastrale aanduiding, permanente toegangsweg		1-3-2016
2	Tekening: Overzichtstekening toegangsweg	R3N-TEK-0398	13-10-2015
3	Rapport: Ruimtelijke onderbouwing verplaatsing toegangsweg	RO-ROB-870 009 01-OT01	22-3-2016

Formulierversie
2016.01

Aanvraaggegevens

Ingediende aanvraag/melding

Aanvraagnummer	2242829
Aanvraagnaam	Verplaatsen definitieve uitrit N445
Uw referentiecode	

Ingediend op	31-03-2016
Soort procedure	Onbekend

Projectomschrijving	In de Randstad wordt een nieuwe 380 kV hoogspanningsverbinding gerealiseerd om in de toekomst voldoende capaciteit te kunnen bieden voor elektriciteitstransport in de regio. De hoogspanningsverbinding bestaat uit twee van elkaar te onderscheiden verbindingen. Het betreft de verbinding tussen Wateringen en Zoetermeer Bleiswijk), de 'Zuidring', en de verbinding tussen Beverwijk en Zoetermeer, de 'Noordring'. Deze aanvraag ziet op een onderdeel van het tracé Noordring.
---------------------	--

Opmerking	-
Gefaseerd	Nee
Blokkerende onderdelen weglaten	Ja
Persoonsgegevens openbaar maken	Ja
Kosten openbaar maken	Nee
Bijlagen die later komen	n.v.t.
Bijlagen n.v.t. of al bekend	n.v.t.

Bevoegd gezag

Naam: Gemeente Kaag en Braassem
Bezoekadres: Westeinde 1
Postadres: Postbus 1
Telefoonnummer: 071-3327272
Faxnummer: 071 - 3327249
E-mailadres algemeen: info@kaagenbraassem.nl
Website: www.kaagenbraassem.nl
Contactpersoon: team Vergunningen
Bereikbaar op: ma - vr van 08.30 tot 17.00 uur

Overzicht bijgevoegde modulebladen

Aanvraaggegevens

Aanvragergegevens

Locatie van de werkzaamheden

Werkzaamheden en onderdelen

Handelen in strijd met regels ruimtelijke ordening

- Handelen in strijd met regels ruimtelijke ordening

Uitrit aanleggen of veranderen

- Uitrit aanleggen of veranderen

Werk of werkzaamheden uitvoeren

- Werk of werkzaamheden uitvoeren

Bijlagen

Kosten

Aanvrager bedrijf

1 Bedrijf

KvK-nummer	09155985
Vestigingsnummer	000020300360
Statutaire naam	TenneT TSO B.V.
Handelsnaam	TenneT TSO

2 Contactpersoon

Geslacht	<input checked="" type="checkbox"/> Man <input type="checkbox"/> Vrouw
Voorletters	
Voorvoegsels	
Achternaam	
Functie	

3 Vestigingsadres bedrijf

Postcode	6812AR
Huisnummer	310
Huisletter	-
Huisnummertoevoeging	-
Straatnaam	Utrechtseweg
Woonplaats	ARNHEM

4 Correspondentieadres

Postbus	718
Postcode	6800AS
Plaats	Arnhem

5 Contactgegevens

Telefoonnummer	
Faxnummer	-
E-mailadres	

Locatie

1 Kadastraal perceelnummer

Burgerlijke gemeente	Kaag en Braassem
Kadastrale gemeente	<input checked="" type="checkbox"/> Alkemade
Kadastrale sectie	D
Kadastraal perceelnummer	3778
Bouwplannaam	-
Bouwnummer	-
Gelden de werkzaamheden in deze aanvraag/melding voor meerdere adressen of percelen?	<input type="checkbox"/> Ja <input checked="" type="checkbox"/> Nee

2 Eigendomssituatie

Eigendomssituatie van het perceel	<input type="checkbox"/> U bent eigenaar van het perceel <input type="checkbox"/> U bent erfpachter van het perceel <input type="checkbox"/> U bent huurder van het perceel <input checked="" type="checkbox"/> Anders
Uw belang bij deze aanvraag	TenneT is de initiatiefnemer van het project Randstad 380 kV Noordring. Zakelijk recht overeenkomsten zijn inmiddels afgesloten.

Handelen in strijd met regels ruimtelijke ordening

1 Handelen in strijd met regels ruimtelijke ordening

Met welke regels voor ruimtelijke ordening zijn de voorgenomen werkzaamheden in strijd?

- Bestemmingsplan
- Beheersverordening
- Exploitatieplan
- Regels op grond van de provinciale verordening
- Regels op grond van een AMvB
- Regels van het voorbereidingsbesluit

Beschrijf hoe en in welke mate de voorgenomen werkzaamheden in strijd zijn met de regels voor ruimtelijke ordening.

Zie bijlage Ruimtelijke onderbouwing

Beschrijf het huidige gebruik van de gronden of het bouwwerk.

Zie bijlage Ruimtelijke onderbouwing

Beschrijf het beoogde gebruik van de gronden of het bouwwerk.

Zie bijlage Ruimtelijke onderbouwing

Beschrijf de gevolgen van het beoogde gebruik voor de ruimtelijke ordening.

Zie bijlage Ruimtelijke onderbouwing

Is het beoogde gebruik tijdelijk van aard?

- Ja
- Nee

Hebt u een rapport nodig waarin de archeologische waarde van het terrein dat zal worden verstoord in voldoende mate is vastgelegd?

- Ja
- Nee

Wordt er afgeweken van het exploitatieplan?

- Ja
- Nee

Uitrit aanleggen of veranderen

1 Uitrit op provinciale weg

Betreft het een in- of uitrit op een provinciale weg? Ja
 Nee

2 Uitrit aanleggen of veranderen

Wat wilt u precies gaan doen? Een nieuwe in- of uitrit aanleggen
 Een bestaande in- of uitrit veranderen
 Anders

Geef eventueel een toelichting op wat u gaat doen. -

Aan welk erf ligt de in- of uitrit? Voorerf
 Zijerf
 Achtererf

Vul de straatnaam in waar de in- of uitrit op uitkomt. Provinciale weg N445

3 Details uitrit

Wat zijn de afmetingen van de nieuwe in- of uitrit? Zie bijlage 2 inrit N445 OSP 154

Welk materiaal wordt gebruikt? Zie bijlage 2 inrit N445 OSP 154

Zijn er obstakels aanwezig die het aanleggen of het gebruiken van de in- of uitrit in de weg staan? Ja
 Nee

5 Provinciespecifieke vragen

Wat is de bestemming van de in/uitrit? beheer en onderhoud hoogspanningsverbinding. Aantal in- en uitritbewegingen wordt geschat op een aantal keren per jaar.

Geef aan of u vanaf uw perceel al toegang tot een andere weg heeft en beschrijf die in/uitrit. Vanaf dit perceel geen toegang tot een andere weg.

Wat is het totale aantal te verwachten in- en uitritbewegingen per dag? 0

Is er sprake van een uitrit op een provinciale weg? Ja
 Nee

Bij een provinciale weg: Wat is het wegnummer en het kilometerpunt (zie kilometerpaal langs de weg)? N445, zie bijlage

Wordt het uitzicht op de rijbaan gezien vanaf de beoogde uitrit geheel of gedeeltematig belemmerd? Ja
 Nee

Wat is de gewenste breedte van de in/uitrit op de erfgrens en op de aansluiting van de weg?

Zie bijlage

Welk type voertuig maakt gebruik van de uitweg?

- 1) Personenauto
- 2) Vrachtauto
- 3) Vrachtauto met oplegger

Werk of werkzaamheden uitvoeren

1 Werk of werkzaamheden uitvoeren

Binnen welk bestemmingsplan zullen de werken, geen bouwwerk zijnde, of werkzaamheden worden uitgevoerd?

Buitengebied West

Welke werken, geen bouwwerken zijnde, of welke werkzaamheden zullen worden uitgevoerd?

Bouw uitrit op provinciale weg

Wordt grond afgevoerd naar een andere locatie?

Ja
 Nee

Zijn er obstakels aanwezig die in de weg staan voor het uitvoeren van het werk of de werkzaamheid?

Ja
 Nee

Staat in het bestemmingsplan dat een rapport moet worden overlegd waarin de archeologische waarde is vastgelegd van het terrein dat zal worden verstoord?

Ja
 Nee

Bijlagen

Formele bijlagen

Naam bijlage	Bestandsnaam	Type	Datum ingediend	Status document
Bijlage 1 OSP_154_permanente_ toegangsweg	Bijlage 1 OSP_154_permanente_ toegangsweg.pdf	Situatietekening uitrit	2016-03-31	In behandeling
Bijlage 2 R3N-TEK-0398 Inrit N445 OSP154	Bijlage 2 R3N- TEK-0398 Inrit N445 OSP154.pdf	Ontwerptekening nieuwe of gewijzigde uitrit	2016-03-31	In behandeling
Bijlage 3 RO-ROB-870 009 01-OT01.pdf	Bijlage 3 RO- ROB-870 009 01- OT01.pdf	Gegevens Handelen in strijd met regels ruimtelijke ordening	2016-03-31	In behandeling
Brf omvg KB uitrit OSP 154.pdf	Brf omvg KB uitrit OSP 154.pdf	Anders	2016-03-31	In behandeling



Formulierversie
2016.01

Kosten

Projectkosten

Wat zijn de geschatte kosten
voor het totale project in euro's
(exclusief BTW)?

Bijlage 1
Tekening:
Situatietekening met kadastrale
aanduiding, permanente toegangsweg

Revisie 01-03-2016

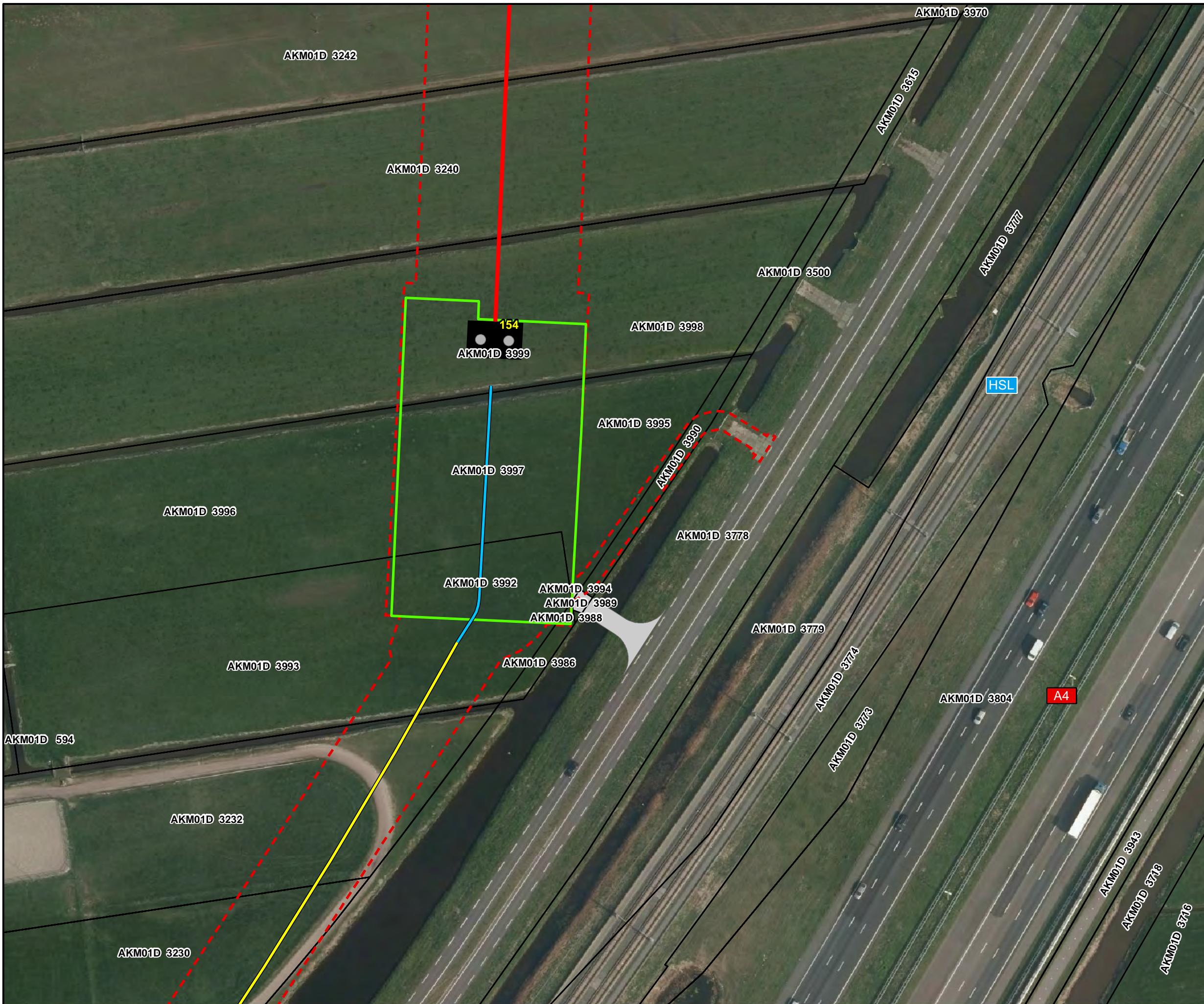

Legenda

- Mastlocatie
- 380kV bovengronds (solo)
- 380kV boring
- 380kV open ontgraving
- Opstijgpunt
- Permanente toegangsweg
- RIPstroom
- Kadastraal perceel



Versie	VKT 5.0	Datum	01-03-2016
Schaal	1:1.000	Formaat	A3

Kenmerk: A:\p_r380\producten\vergunningen\noordring\150917_UM5\p_r380_noordring_Bwk_Vhz_OSP_154_permanente_toegangsweg_a3l.mxd

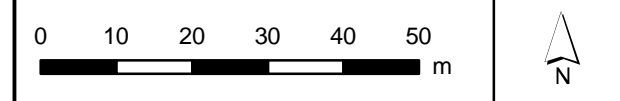

Aan deze tekening kunnen geen rechten worden ontleend. © TenneT TSO B.V.

Bijlage 2
Tekening:
Overzichtstekening toegangsweg

Referentie: R3N-TEK-0398 revisie 13-10-2015

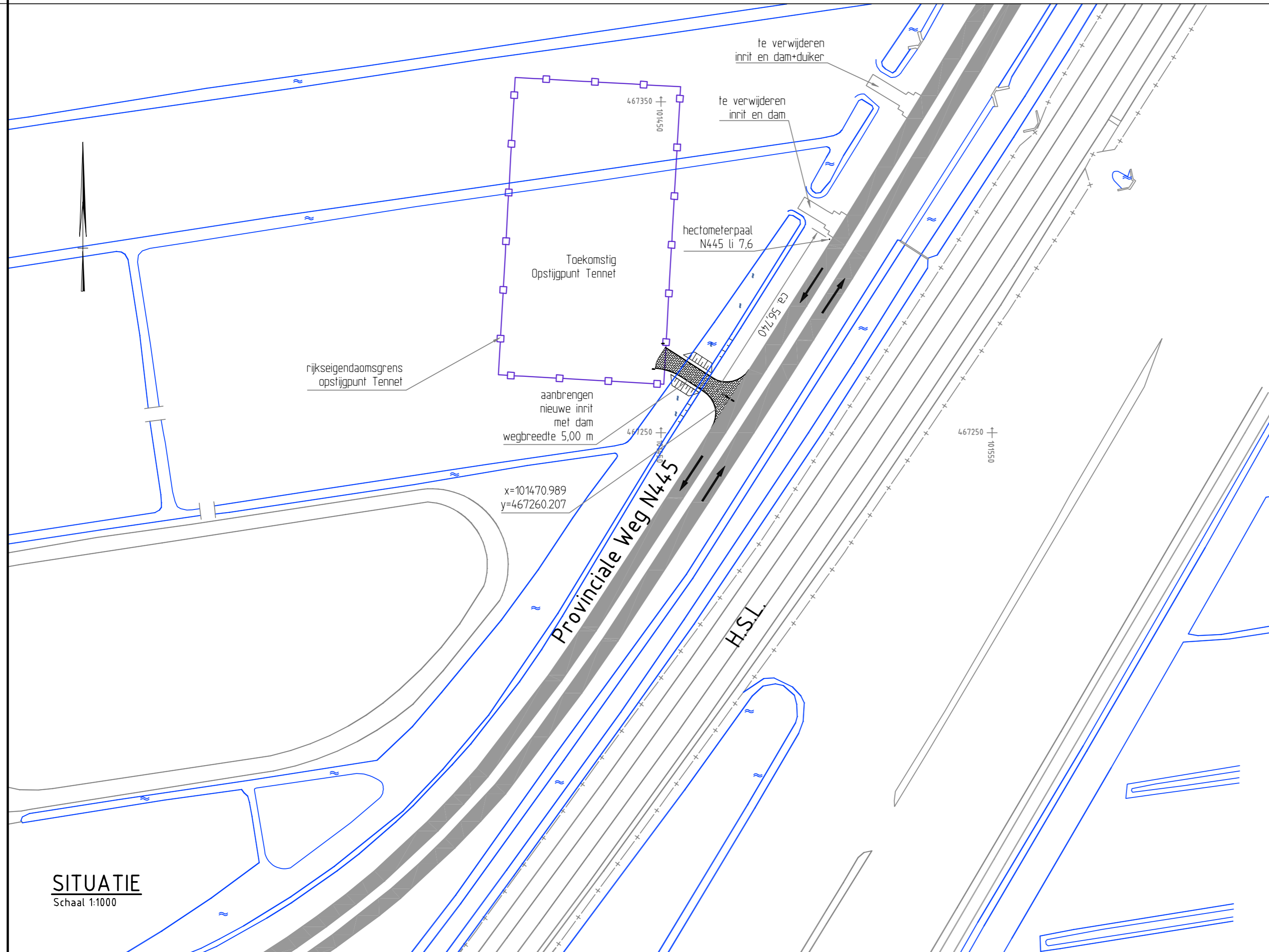

SITUATIE
Schaal 1:1000

OPMERKINGEN:

- Maten in meters tenzij anders vermeld.

TOPOGRAFISCH FRAGMENT
Schaal 1:50.000



 Combining Knowledge and Experience Randstad 380kV Noordring		Tek. nr. Connect R380 vof: R3N-TEK-0398	
R.G.J. Caspers Getekend door		P. de Jager Controleur	
M. v.d. Graaf Vrijgegeven door			
Verbinding Rev. Datum Wijziging		Randstad 380kV Noordring Getekend: R.G.J. Caspers Datum: 13-10-15 Schaal: 1:1000 Formaat: A2	
Assetcode:		Relatie:	
Vakgebied:		bouwkundig/civiel	
Object:		toegangsweg	
Soort tekening:		overzichtstekening	
Omschrijving: Inritconstructie vanaf Provinciale weg N445 naar opstijgpunt 4 (OSP4) Vergunningstekening			
		DDM nummer: Map: Tekeningnummer: R3N-TEK-0398 Blad: 001	

Bijlage 3
Rapport:
Ruimtelijke onderbouwing verplaatsing
toegangsweg Opstijgpunt 154

Referentie: RO-ROB-870 009 01-OT01,
revisie 22 maart 2016

- TenneT TSO B.V.
- Ruimtelijke onderbouwing verplaatsing toegangsweg Opstijgpunt 154
- Ontwerp



22 maart 2016

TenneT TSO B.V.

Ruimtelijke onderbouwing verplaatsing toegangsweg Opstijgpunt 154

Ontwerp

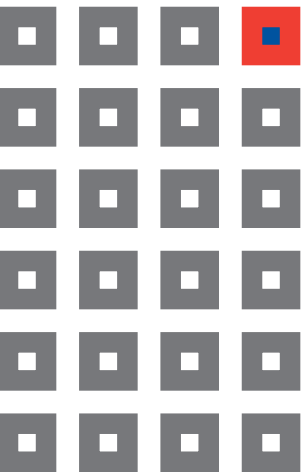

Inhoud:

- Ruimtelijke onderbouwing

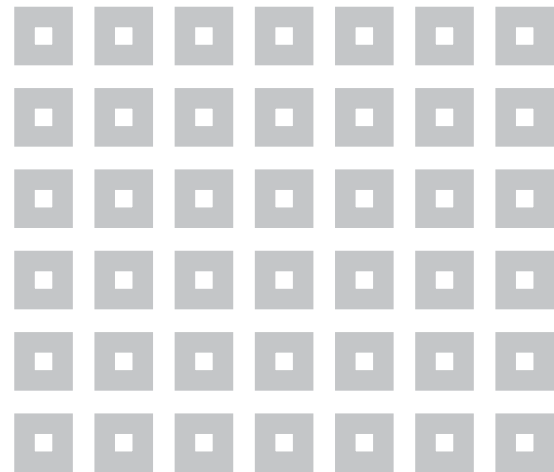

werknummer: 870.009.01
datum: 22 maart 2016
bestand: J:\870\009\01\3.projectresultaat\

Procedureoverzicht

Fase	Datum
concept-ontwerp	17 maart 2016
Ontwerp	22 maart 2016
<i>Terinzagelegging</i>	
Definitief	

KuiperCompagnons BV

Ruimtelijke Ordening, Stedenbouw, Architectuur, Landschap
Rotterdam

Inhoudsopgave

1	Inleiding	3
1.1	Aanleiding en doel van het project.....	3
1.2	Ligging en begrenzing projectgebied.....	3
1.3	Vigerende bestemmingsplannen.....	4
1.4	Leeswijzer.....	4
2	Planbeschrijving	5
2.1	Bestaande situatie.....	5
2.2	Toekomstige situatie.....	5
3	Ruimtelijke Ordening	7
3.1	Nationaal beleid.....	7
3.2	Provinciaal beleid.....	7
3.3	Gemeentelijk beleid.....	8
4	Archeologie en cultuurhistorie	9
4.1	Kader.....	9
4.2	Analyse.....	9
4.3	Conclusie.....	10
5	Water	11
5.1	Kader.....	11
5.2	Analyse.....	11
5.3	Conclusie.....	12
6	Ecologie	13
6.1	Kader.....	13
6.2	Analyse.....	13
6.3	Conclusie.....	13
7.	Bodemkwaliteit	14
7.1	Kader.....	14
7.2	Analyse.....	14
7.3	Conclusie.....	14
8.	Geluidhinder	15
8.1	Kader.....	15
8.2	Analyse.....	15
8.3	Conclusie.....	15
9.	Luchtkwaliteit	15
9.1	Kader.....	16
9.2	Analyse.....	17
9.3	Conclusie.....	17

10. Externe veiligheid	18
10.1 Kader	18
10.2 Analyse	19
10.3 Conclusie	19
11. Overige belemmeringen	20
11.1 Kader	20
11.2 Analyse	20
11.3 Conclusie	20
12. Uitvoerbaarheid	21
12.1 Economische uitvoerbaarheid	21
12.2 Maatschappelijke uitvoerbaarheid.....	21
13. Afweging en conclusie	22
13.1 Afweging.....	22
13.2 Conclusie	22

1 Inleiding

1.1 Aanleiding en doel van het project

In het kader van het project Randstad 380 kV Noordring (Vijfhuizen – Bleiswijk) wordt de definitieve toegangsweg bij Opstijgpunt 154, inclusief de uitrit op de provinciale weg verplaatst, waardoor deze buiten de grenzen van het inpassingsplan “Randstad 380 kV-verbinding Beverwijk-Zoetermeer (Bleiswijk)” komt te liggen. Daarmee is de definitieve toegangsweg strijdig met de vigerende bestemming.

Om de verplaatsing van de toegangsweg buiten de begrenzing van de bestemmingen van het inpassingsplan mogelijk te maken, dient afgeweken te worden van het ter plaatse vigerende bestemmingsplan "Buitengebied West" van de gemeente Kaag en Braassem. Deze afwijking vindt plaats door middel van de procedure van een uitgebreide omgevingsvergunning. Het opstellen van een goede ruimtelijke onderbouwing is hier onderdeel van. Dit document voorziet in deze goede ruimtelijke onderbouwing

1.2 Ligging en begrenzing projectgebied

Ten zuiden van het projectgebied liggen de Rijksweg A4 en de Provincialeweg N445 ten hoogte van Rijpwetering/Roelofarendsveen. Ten noorden van het projectgebied loopt de Ripselaan, ten westen de Lange Dwarsweg en ten oosten de Korte Dwarsweg.



Figuur 1, huidige en vigerende situatie met ontsluiting.

1.3 Vigerend bestemmingsplan

Algemeen

Op 3 september 2012 is het inpassingsplan "Randstad 380 kV-verbinding Beverwijk-Zoetermeer (Bleiswijk), Noordring" vastgesteld. In het inpassingsplan zijn naast enkele enkelbestemmingen voornamelijk dubbelbestemmingen opgenomen. Omdat een dubbelbestemming over een enkelbestemming ligt, blijft ter plaatse van de dubbelbestemming het onderliggende bestemmingsplan gelden voor wat betreft de enkelbestemming.

In het inpassingsplan is voor de opstijgpunten de enkelbestemming 'Bedrijf-Opstijgpunt' opgenomen. Ter plaatse van de kabels is de dubbelbestemming 'Leiding – Hoogspanning II' opgenomen en voor de aan te leggen toegangsweg is de dubbelbestemming 'Leiding – Hoogspanningsverbinding I' met de aanduiding 'weg' opgenomen.

Binnen de bestemming 'Bedrijf-Opstijgpunt' zijn de gronden bestemd voor een installatie ten behoeve van de overgang tussen een ondergrondse en een bovengrondse hoogspanningsverbinding. Daarnaast zijn de gronden bestemd voor groenvoorzieningen en water, watergangen, wegen, paden en verhardingen. Binnen de bestemming zijn gebouwen en bouwwerken, geen gebouwen zijnde, toegestaan.

Ter plaatse van de dubbelbestemming 'Leiding – Hoogspanning II' zijn de gronden, behalve voor de andere daar voorkomende bestemming(en), mede bestemd voor een ondergrondse 150 kV hoogspanningsverbinding. Tevens zijn toegangswegen en bouwwerken, geen gebouwen zijnde, toegestaan.

Ter plaatse van de dubbelbestemming 'Leiding – Hoogspanningsverbinding I' en de aanduiding 'weg' zijn de gronden, behalve voor de andere daar voorkomende bestemming(en), mede bestemd voor toegangswegen ten behoeve van een hoogspanningsverbinding en opstijgpunten.

Ter plaatse van de nieuwe toegangsweg geldt het bestemmingsplan 'Buitengebied West', welke is vastgesteld op 17 juni 2013 door de gemeenteraad van de gemeente Kaag en Braassem. Ter plaatse van de voorziene weg vigeert een agrarische bestemming. Binnen deze agrarische bestemming is de realisatie van een definitieve toegangsweg ten behoeve van het opstijgpunt niet mogelijk.

1.4 Leeswijzer

Deze ruimtelijke onderbouwing bestaat uit 12 hoofdstukken. In hoofdstuk 2 vindt u de planbeschrijving. In hoofdstuk 3 wordt het plan getoetst aan het relevante Rijks-, provinciaal en gemeentelijk beleid. De hoofdstukken 4 tot en met 7 vormen de onderbouwing voor de aspecten archeologie en cultuurhistorie, water en natuur. In de hoofdstukken 8 tot en met 11 komen de diverse milieuaspecten aan bod. In hoofdstuk 12 wordt vervolgens de economische en maatschappelijke uitvoerbaarheid van het plan aangetoond. In hoofdstuk 13, tenslotte, wordt de een afweging en conclusie gegeven.

2 Planbeschrijving

2.1 Bestaande situatie

Daar waar de definitieve toegangsweg is voorzien, is nu een weiland aanwezig. De gronden zijn onbebouwd en bestaan uit grasland. Het weiland en de oostelijk gelegen weg waarop aangesloten moet worden, is gescheiden door een sloot.



Figuur 2, huidige vergunde toegangsweg binnen de grenzen van het inpassingsplan

2.2 Toekomstige situatie

De toegangsweg wordt aan de zuidoostkant van het opstijgpunt aangelegd en wordt direct in zuidoostelijke richting op de Provincialeweg N445 aangesloten. Ter plaatse van de watergang wordt een duiker aangelegd. Door de toegangsweg direct in het zuidoosten aan te leggen tussen het opstijgpunt en de Provincialeweg N445, heeft de weg een minder groot ruimtebeslag en kan een groter deel van het agrarische perceel behouden blijven. In figuur 3 is de ligging van de toegangsweg weergegeven.

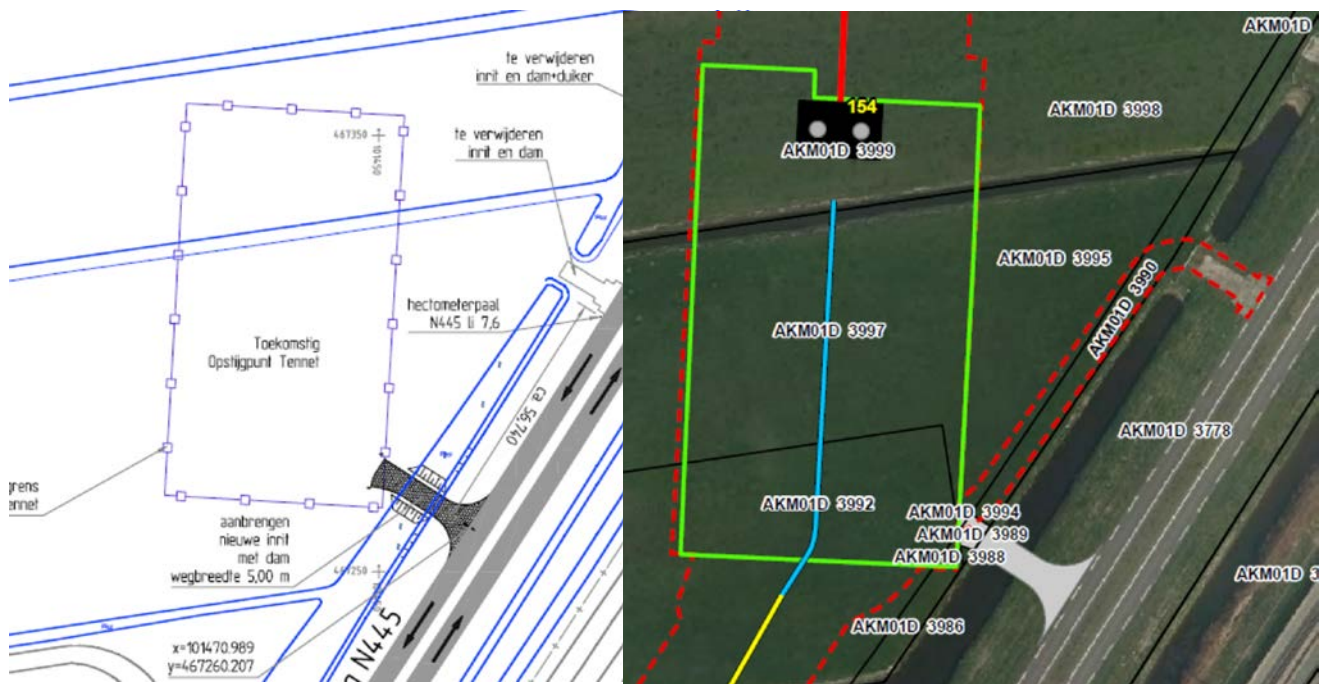

Figuur 3, toekomstige situatie toegangsweg.

3 Ruimtelijke Ordening

3.1 Nationaal beleid

In het inpassingsplan “Randstad 380 kV-verbinding Beverwijk-Zoetermeer (Bleiswijk), Noordring” is getoetst of de aanleg van de hoogspanningsverbinding past binnen het geldende rijksbeleid. Hierbij is ingegaan op de volgende beleidsstukken:

- Tweede en derde Structuurschema Elektriciteitsvoorziening
- Energierapport 2011
- Structuurvisie Infrastructuur en Ruimte (2012) Besluit algemene regels ruimtelijke ordening (2011)
- Nuchter omgaan met risico's, Advies met betrekking tot hoogspanningslijnen en het magneetveld (2005)
- Nationaal Waterplan (2009)
- Programma Randstad Urgent (2007)
- Convenant Mainport en Groen (1996)
- Structuurvisie Mainport Amsterdam, Haarlemmermeer en Schiphol (SMAHS)
- Ontwerpstructuurvisie buisleidingen (2011)

In de conclusie is aangegeven, dat het gekozen tracé in overeenstemming is met het beschreven rijksbeleid. Voornamelijk het advies met betrekking tot hoogspanningsverbindingen en magneetvelden is van belang geweest voor de tracering en inpassing van de hoogspanningsverbinding. De afwijking die de uitgebreide omgevingsvergunning mogelijk maakt, betreft de verplaatsing van de toegangsweg bij opstijgpunt 154. De ligging van de hoogspanningsverbinding zelf en bijbehorende magneetvelden, veranderen hierdoor niet. Door de gewijzigde ligging van de toegangsweg, neemt de weg minder ruimte in beslag, waardoor deze minder effect heeft op de omgeving.

3.2 Provinciaal beleid

3.2.1 Visie Ruimte en Mobiliteit en Verordening Ruimte

Op basis van de Wro moeten gemeenten, provincies en Rijk hun beleid neerleggen in één of meer structuurvisies. Het provinciebestuur van Zuid-Holland heeft ervoor gekozen één integrale ruimtelijke structuurvisie voor Zuid-Holland te ontwikkelen, waarbij Ruimte en Mobiliteit leidend zijn: de Visie ruimte en mobiliteit (VRM).

In de provinciale structuurvisie geeft de provincie aan wat zij als provinciaal belang beschouwt en hoe zij daarop wil gaan sturen. In het Programma ruimte (het PR) en het programma Mobiliteit beschrijft de provincie met welke instrumenten zij de doelen en ambities uit de VRM uit gaat voeren. De Verordening ruimte (VR) beschrijft de regels vanuit het beleid (de VRM) en de programma's. Deze regels hebben een directe doorwerking in bestemmingsplannen. Op 9 juli 2014 hebben Provinciale Staten van de provincie Zuid-Holland de VRM, het PR en de VR (en alle bijbehorende documenten) vastgesteld.

De provincie Zuid-Holland onderscheidt zich door de strategische ligging in internationale netwerken, drie unieke deltalandschappen die samenkomen (kust, veen en rivierdelta) en de veelzijdige steden en economische complexen in het deltalandschap. De provincie heeft vier 'rode draden' benoemd.

De vier rode draden voor de toekomst zijn:

1. Beter benutten en opwaarderen van wat er is;
2. Vergroten van de agglomeratiekracht;
3. Verbeteren van de ruimtelijke kwaliteit;
4. Bevorderen van de transitie naar een water- en energie-efficiënte samenleving.

Voor de bebouwde ruimte zet de provincie in op een samenhangend, compact en goed bereikbaar, kwalitatief hoogwaardig bebouwd gebied. Een van de belangrijkste randvoorwaarden voor (nieuwe ruimtelijke) ontwikkelingen in zowel stedelijk als landelijk gebied is dat gemeenten de ladder voor duurzame verstedelijking (zoals ook opgenomen in het Bro) toe moeten passen. De provincie heeft daar in de VR een eigen invulling aangegeven. Ook de kwaliteitskaart van de VRM is rechtstreeks verankerd in de VR.

In de VRM en de VR wordt niet verder ingegaan op de voorziene hoogspanningsverbinding Randstad 380 kV.

3.3 Gemeentelijk beleid

3.3.1 Maatschappelijk Ruimtelijke Structuurvisie (MRSV)

De gemeente Kaag en Braassem staat de komende jaren voor een aantal omvangrijke en complexe vraagstukken. Zo neemt de vergrijzing en ontgroening steeds grotere vormen aan met als gevolg het verdwijnen van draagvlak voor voorzieningen. Ook verandert het landschap onder druk van infrastructuur en verstedelijking. Dit soort vraagstukken vraagt om een heldere visie. Tegelijkertijd doen zich kansen voor die benut kunnen worden. Zo kenmerkt de gemeente Kaag en Braassem zich door een enorme rijkdom aan landschappelijke en cultuurhistorische waarden en is de ligging in het Hollandse Plassengebied uniek. Het doel van het opstellen van deze Maatschappelijk Ruimtelijke Structuurvisie is, om de vraagstukken en kansen integraal in beeld te brengen en te gebruiken als bouwstenen voor een helder toekomstperspectief.

In de MRSV wordt niet verder ingegaan op de voorziene hoogspanningsverbinding Randstad 380 kV. Omdat deze ruimtelijke onderbouwing enkel ziet op de aanleg van een toegangsweg, waarbij de weg minder ruimte in beslag zal nemen, dan de eerder voorziene toegangsweg, wordt geen belemmering gezien voor de aanleg van de toegangsweg.

4 Archeologie en cultuurhistorie

4.1 Kader

Wet op de archeologische monumentenzorg

In de Wet op de archeologische monumentenzorg (2007) zijn de uitgangspunten van het Verdrag van Malta (1992) binnen de Nederlandse wetgeving geïmplementeerd. De wet regelt de bescherming van archeologisch erfgoed in de bodem, de inpassing ervan in de ruimtelijke ontwikkeling en de financiering van opgravingen, waarbij in beginsel geldt: “de veroorzaker betaalt”. Het belangrijkste doel van de wet is het behoud van het bodemarchief “in situ” (ter plekke), omdat de bodem de beste garantie biedt voor een goede conservering van de archeologische waarden. Het is verplicht om in het proces van ruimtelijke ordening tijdig rekening te houden met de mogelijke aanwezigheid van archeologische waarden. Op die manier komt er ruimte voor overweging van archeologievriendelijke alternatieven.

De archeologische verwachtings- en beleidsadvieskaart voor de gemeente Kaag en Braassem

In mei 2011 is het archeologiebeleid van de gemeente Kaag en Braassem vastgesteld. In het kader van een aantal bestemmingsplanprocedures en het voornemen tot vaststellen van een erfgoedverordening is het archeologiebeleid van de gemeente Kaag en Braassem geëvalueerd. Op basis van deze evaluatie zijn de ondergrenzen herijkt en de archeologische verwachting op bepaalde plaatsen in de gemeente aangepast.

4.2 Analyse

In het kader van het inpassingsplan is onderzoek uitgevoerd naar archeologische waarden binnen het plangebied. De oorspronkelijke weg valt binnen dit inpassingsplan en hier was geen nader onderzoek benodigd.

Conform de archeologische verwachtings- en beleidsadvieskaart voor de gemeente Kaag en Braassem is er plaatsse een lage verwachting aanwezig. Het uitvoeren van onderzoek is niet benodigd.



Figuur 4: uitsnede archeologische verwachtings- en beleidsadvieskaart voor de gemeente Kaag en Braassem

4.3 Conclusie

Conform de archeologische verwachtings- en beleidsadvieskaart voor de gemeente Kaag en Braassem is er ter plaatse een lage verwachting aanwezig. Nader onderzoek is dan ook niet benodigd. Er is geen belemmering voor de uitvoering van het plan.

5 Water

5.1 Kader

Er is een groot aantal beleidsstukken dat betrekking heeft op de waterhuishouding. Hieronder wordt één en ander uiteengezet.

Op Europees en rijksniveau gelden de volgende beleidsstukken ten aanzien van water:

- Nationaal Waterplan
- Waterwet
- Nationaal Bestuursakkoord Water
- Kaderrichtlijn water
- Advies commissie Waterbeheer 21e eeuw

Nationaal Waterplan

Het Nationaal Waterplan beschrijft de hoofdlijnen van het nationale waterbeleid. Het rijk streeft naar een duurzaam en klimaatbestendig waterbeheer en heeft de ambitie om de komende decennia te investeren in bescherming tegen overstromingen en in de zoetwatervoorziening.

Waterwet

De Waterwet regelt het beheer van de waterkeringen, het oppervlaktewater en het grondwater, verbetert de samenhang tussen waterbeleid en ruimtelijke ordening en zorgt voor een eenduidige bestuurlijke procedure en daarbij behorende rechtsbescherming voor besluiten.

Nationaal Bestuursakkoord Water

In het Nationaal Bestuursakkoord Water (NBW) is het kabinetsstandpunt over het waterbeleid in de 21e eeuw vastgelegd. De hoofddoelstellingen zijn: het waarborgen van het veiligheidsniveau bij overstromingen en het verminderen van wateroverlast.

Kaderrichtlijn water

Op 22 december 2000 is de Europese Kaderrichtlijn Water (KRW) van kracht geworden. De KRW geeft een kader voor de bescherming van de ecologische en chemische kwaliteit van oppervlaktewater en grondwater.

Waterbeheer 21e eeuw

In september 2000 heeft de commissie Waterbeheer 21e eeuw (WB21) advies uitgebracht over het toekomstig waterbeheer in Nederland. Belangrijk onderdeel van WB21 is het uitgangspunt van ruimte voor water.

Beleid provincie Zuid-Holland

Op 1 januari 2010 is het Provinciaal Waterplan 2010 - 2015 in werking getreden. Dit plan vervangt het provinciale Waterhuishoudingplan, dat was opgenomen in het Beleidsplan Groen, Water en Milieu 2006 - 2010 en in het Grondwaterplan 2007 - 2013. In het Provinciaal Waterplan zijn de opgaven van de KRW, het NBW en het Nationaal Waterplan vertaald naar strategische doelstellingen voor Zuid-Holland. Het Provinciaal Waterplan beschrijft op hoofdlijnen wat de provincie in de periode tot 2015 samen met haar waterpartners wil bereiken. Het Waterplan heeft vier hoofdogaven:

1. waarborgen waterveiligheid;
2. zorgen voor mooi en schoon water;
3. ontwikkelen duurzame zoetwatervoorziening;

4. realiseren robuust en veerkrachtig watersysteem.

In het plan zijn deze opgaven verder uitgewerkt in 19 thema's en voor drie gebieden, in samenhang met economische, milieu- en maatschappelijke opgaven. Dit heeft geleid tot een integrale visie op de ontwikkeling van de Zuid-Hollandse Delta, het Groene Hart en de Zuidvleugel van de Randstad.

5.2 Analyse

Er liggen geen milieubeschermingsgebieden, grondwaterbeschermingsgebieden, bodembeschermingsgebieden of boringsvrije zones in of nabij het plangebied. De aanleg van de verbinding heeft daarom geen effect op deze gebieden.

Met de andere situering van de toegangsweg blijft de oppervlakte qua verharding nagenoeg gelijk, het neemt zelfs iets af. De nieuwe toegangsweg bij opstijgpunt 154 is gelegen in een gebied waar het water goed kan worden afgevoerd. Ter plaatse van de watergang zal een duiker worden aangelegd. Hiervoor wordt een Watervergunning aangevraagd.

5.3 Conclusie

Het aspect water vormt geen belemmering voor de uitvoering van het plan. De andere situering van de toegangsweg bij opstijgpunt 154 leidt niet tot extra oppervlakteverharding. Wel zal er een duiker worden aangelegd. Enkele meters verderop zal in dezelfde watergang een dam met duiker worden verwijderd, waardoor er geen sprake is van een extra belemmering.

6 Ecologie

6.1 Kader

Soortenbescherming

De Flora- en faunawet (hierna: Ffw) beschermt alle in het wild levende zoogdieren, vogels, reptielen en amfibieën. Van deze soortgroepen zijn alleen huismuis, bruine en zwarte rat niet beschermd. Van de vissen, ongewervelde dieren (zoals vlinders, libellen en sprinkhanen) en planten zijn alleen de in de wet genoemde soorten beschermd.

Voor ruimtelijke ingrepen die gevolgen hebben voor een beschermde soort en/of zijn leefgebied moet een ontheffing op grond van de Ffw worden aangevraagd. Voor een aantal soorten geldt daarenboven het beschermingsregime van de Europese Vogel- en Habitatrichtlijn. Voor werkzaamheden die uit een bestemmingsplan voortvloeien dient voor de start van die werkzaamheden ontheffing te worden aangevraagd indien beschermde soorten voorkomen. Bij de vaststelling van een bestemmingsplan dient duidelijk te zijn of en in hoeverre een ontheffing kan worden verkregen.

Gebiedsbescherming

LNV heeft in 1990 de Ecologische Hoofdstructuur (EHS) geïntroduceerd. De EHS bestaat uit een netwerk van natuurgebieden. Het doel van de EHS is de instandhouding en ontwikkeling van deze natuurgebieden om daarmee een groot aantal soorten en ecosystemen te laten voortbestaan.

Bescherming van (natuur)gebieden heeft daarnaast ook plaats middels de Natuurbeschermingswet. Daaronder vallen de volgende typen gebieden:

- Natura 2000-gebieden (Vogelrichtlijn- en Habitatrichtlijngebieden);
- Beschermde Natuurmonumenten;
- Wetlands.

Binnen beschermde natuurgebieden gelden (strengere) restricties voor ruimtelijke ontwikkelingen. Voor activiteiten of projecten die schadelijk zijn voor de beschermde natuur geldt een vergunningplicht.

6.2 Analyse

In het kader van het inpassingsplan is voor de aanleg van de gehele hoogspanningsverbinding een flora- en faunaonderzoek uitgevoerd. Hieruit blijkt dat de Natuurbeschermingswet 1998 de uitvoering van het plan niet in de weg staat. Voor de aanleg en instandhouding van de verbinding is een ontheffing vereist op grond van de Flora- en faunawet voor diverse soorten. De gunstige staat van instandhouding van geen enkele soort is in het geding. Er vindt geen doorsnijding van EHS plaats.

De toegangsweg naar opstijgpunt 154 wordt ter plaatse van een weiland gesitueerd. Slechts een heel klein deel van dit weiland wordt door de gewijzigde ligging doorsneden. Er zijn daardoor minder effecten op aanwezige flora en fauna, dan ten aanzien van de oorspronkelijke ligging. Wel zal ter plaatse van de watergang een duiker moeten worden aangelegd. Met de duiker blijft de huidige doorstroom in de watergang intact. Bij de aanleg van de duiker zal rekening moeten worden gehouden met eventuele aanwezige beschermde flora en fauna.

6.3 Conclusie

De Natuurbeschermingswet 1998 en de Flora- en faunawet staat de uitvoering van het plan niet in de weg.

7. Bodemkwaliteit

7.1 Kader

Wet bodembescherming

De Wet bodembescherming (Wbb) voorziet in maatregelen indien sprake is van ernstige bodemverontreiniging. Het doel van de Wbb is in de eerste plaats het beschermen van de (land- of water-) bodem zodat deze kan worden benut door mens, dier en plant, nu en in de toekomst. Via de Wbb heeft de Rijksoverheid de mogelijkheid algemene regels te stellen voor de uitvoering van werken, het transport van stoffen en het toevoegen van stoffen aan de bodem.

Ontwikkelingen kunnen pas plaatsvinden als de bodem, waarop deze ontwikkelingen gaan plaatsvinden, geschikt is of geschikt is gemaakt voor het beoogde doel. Bij nieuwbouwactiviteiten dient de bodemkwaliteit door middel van onderzoek in beeld te zijn gebracht. In het algemeen geldt dat nieuwe bestemmingen bij voorkeur op een schone bodem dienen te worden gerealiseerd.

Besluit bodemkwaliteit

Het doel van het Besluit bodemkwaliteit (2008) is de bodem beter te beschermen en meer ruimte te bieden voor nieuwe bouwprojecten. Ook geeft het besluit gemeenten en provincies meer verantwoordelijkheid om de bodem te beheren.

7.2 Analyse

Er liggen geen milieubeschermingsgebieden, grondwaterbeschermingsgebieden, bodembeschermingsgebieden of boringvrije zones in of nabij het plangebied. De aanleg van de toegangsweg heeft daarom geen effect op deze gebieden.

Een weg vormt geen gevoelige functie, waardoor het uitvoeren van bodemonderzoek niet benodigd is.

7.3 Conclusie

Het aspect bodem vormt geen belemmering voor de uitvoering van het plan.

8. Geluidhinder

8.1 Kader

De Wet geluidhinder verlangt een akoestisch onderzoek voor die situaties waarin nieuwe geluidsgevoelige objecten, zoals woningen of scholen, binnen de zone van een weg, een spoorlijn of een gezoneerd industrieterrein worden gerealiseerd. Tevens is een dergelijk onderzoek nodig in het geval een nieuwe geluidsbron mogelijk wordt gemaakt.

8.2 Analyse

De bovengrondse delen van de verbinding kunnen geluidseffecten veroorzaken. Er kan sprake zijn van windfluiten en met name bij vochtige weersomstandigheden kan een knetterend geluid optreden door elektrische ontladingen (coronageluid).

De gewijzigde ligging van de toegangsweg bij opstijgpunten 154 heeft geen invloed op de bovengrondse verbinding. Daarmee heeft deze ontwikkeling geen gevolgen ten aanzien van het aspect geluidhinder

8.3 Conclusie

Het aspect geluidhinder vormt geen belemmering voor de uitvoering van het plan, omdat er geen wijzigingen zijn ten aanzien van de bovengrondse delen van de verbinding die geluidseffecten kunnen veroorzaken. De tijdelijke effecten van het bouwverkeer in de aanlegfase worden aanvaardbaar geacht.

9. Luchtkwaliteit

9.1 Kader

Het onderzoek naar luchtkwaliteit wordt uitgevoerd op grond van hoofdstuk 5, titel 5.2 'Luchtkwaliteitseisen' van de Wet milieubeheer. De titel 5.2 'Luchtkwaliteitseisen' is beter bekend als de Wet luchtkwaliteit. In dit onderzoek wordt nagegaan of aan de normen uit de Wet luchtkwaliteit wordt voldaan.

De kern van de Wet luchtkwaliteit is het Nationaal Samenwerkingsprogramma Luchtkwaliteit (NSL). Het NSL is een bundeling maatregelen op regionaal, nationaal en internationaal niveau die de luchtkwaliteit verbeteren. Daarnaast zijn daarin alle ruimtelijke ontwikkelingen opgenomen die de luchtkwaliteit verslechteren. Het doel van de NSL is om overal in Nederland te voldoen aan de Europese normen voor de luchtverontreinigende stoffen.

Naast de introductie van het NSL is het begrip 'niet in betekenende mate' (NIBM) bijdragen een belangrijk onderdeel van de Wet luchtkwaliteit. Een project draagt NIBM bij aan de verslechtering van de luchtkwaliteit als de NO₂ en PM₁₀ jaargemiddelde concentraties niet meer toenemen dan 1,2 µg/m³. In dat geval wordt de ontwikkeling als NIBM aangemerkt.

Een ruimtelijke ontwikkeling vindt volgens de Wet luchtkwaliteit doorgang als aan ten minste één van de volgende voorwaarden is voldaan:

- de ontwikkeling is opgenomen in het NSL;
- de ontwikkeling wordt aangemerkt als een NIBM-ontwikkeling;
- de gestelde grenswaarden in bijlage 2 van de Wet luchtkwaliteit worden niet overschreden;
- projectsaldering wordt toegepast.

Voor zover de ruimtelijke ontwikkeling is opgenomen in het NSL of de ontwikkeling kan worden aangemerkt als NIBM-project is toetsing aan de normen van de Wet luchtkwaliteit niet nodig.

Normstelling

Voor wegverkeer zijn NO₂ en PM₁₀ de belangrijkste stoffen. In bijlage 2 van de Wet luchtkwaliteit is een overzicht gegeven van de grenswaarden voor NO₂ en PM₁₀. Deze grenswaarden zijn:

Stoffen	Grenswaarden
NO ₂	jaargemiddelde grenswaarde van 40 µg/m ³
PM ₁₀	jaargemiddelde grenswaarde van 40 µg/m ³ 24 uurgemiddelde grenswaarde van 50 µg/m ³ en mag maximaal 35 dagen per jaar worden bereikt

Naast jaargemiddelde grenswaarden kent de Wet luchtkwaliteit ook het begrip plandrempel. Een plandrempel geeft een kwaliteitsniveau aan voor de buitenlucht waarboven het maken van plannen verplicht is. Voor NO₂ bedraagt de plandrempel 60 µg/m³, welke tot en met 31 december 2014 blijft gelden.

Met het van kracht worden van het NSL zijn de tijdstippen waarop moet worden voldaan aan de jaargemiddelde grenswaarden NO₂ en PM₁₀ aangepast. Voor PM₁₀ is dat 11 juni 2011 en 1 januari 2015 voor NO₂.

9.2 Analyse

In de 'Regeling niet in betekende mate bijdrage (luchtkwaliteitseisen)' (Regeling NIBM) zijn voor verschillende functiecategorieën cijfermatige kwantificaties opgenomen, waarbij een ontwikkeling als een NIBM-project kan worden beschouwd. Deze categorieën betreffen landbouwinrichtingen, spoorwegemplacements, kantoorlocaties, woningbouwlocaties en een combinatielocatie van woningbouw en kantoren.

De gewijzigde ligging van de toegangsweg naar het opstijgpunt 154 leidt niet tot extra verkeersbewegingen of andere effecten die van invloed zijn op het aspect luchtkwaliteit.

9.3 Conclusie

Het aspect luchtkwaliteit vormt geen belemmering voor de uitvoering van dit plan.

10. Externe veiligheid

10.1 Kader

Algemeen

Externe veiligheid richt zich op het beheersen van activiteiten die een risico voor de omgeving kunnen opleveren, zoals milieurisico's, transportrisico's en risico's die kunnen optreden bij de productie, het vervoer en de opslag van gevaarlijke stoffen in inrichtingen. Bij de (her)inrichting van een gebied bepaalt de externe veiligheidssituatie mede de ruimtelijke (on)mogelijkheden.

In het kader van het Besluit ruimtelijke ordening (Bro) gelezen in samenhang met de regels omtrent externe veiligheid moet worden onderzocht of er sprake is van aanwezigheid van risicobronnen in de nabijheid van de locatie waarop het Wro besluit betrekking heeft en dienen het plaatsgebonden risico (PR) en het groepsrisico (GR), en de eventuele toename hiervan, berekend te worden.

Het PR is de kans per jaar dat een persoon op een bepaalde plaats overlijdt als rechtstreeks gevolg van een ongeval met gevaarlijke stoffen, indien hij onafgebroken en onbeschermd op die plaats zou verblijven. Het PR wordt weergegeven met risicocontouren rondom een inrichting of langs een vervoersas. De normstelling heeft de status van een grenswaarde die niet overschreden mag worden. Voor kwetsbare objecten wordt in zowel bestaande als nieuwe situaties het niveau van 10^{-6} per jaar als grenswaarde gehanteerd. Nieuwe beperkt kwetsbare objecten zijn alleen toegestaan onder een gewichtige motivering. Bestaande beperkt kwetsbare objecten zijn toegestaan binnen de PR 10^{-6} contour.

Het GR kan worden beschouwd als de maat van maatschappelijke ontwrichting in geval van een calamiteit (en drukt dus de kans per jaar uit dat een groep mensen van minimaal 10 personen overlijdt als rechtstreeks gevolg van een calamiteit). De normstelling heeft de status van een oriënterende waarde. Deze waarde is geen vastgestelde wettelijke norm. Desondanks hebben overheden en betrokken private instellingen een inspanningsverplichting om te voldoen aan deze oriënterende waarde en dient een toename van het GR bestuurlijk te worden verantwoord.

Regelgeving transport van gevaarlijke stoffen over wegen, water en spoor

De regelgeving met betrekking tot het transport van gevaarlijke stoffen over openbare wegen, water en spoorwegen is neergelegd in de circulaire "Risiconormering vervoer gevaarlijke stoffen" (cRNVGS). Deze circulaire is gewijzigd per 31 juli 2012. In 2013 treedt het Besluit transportroutes externe veiligheid (Btev) in werking. Hierin staan regels op het gebied van externe veiligheid voor de ruimtelijke inrichting rond wegen, waterwegen en spoorwegen met vervoer van gevaarlijke stoffen.

Regelgeving transport van gevaarlijke stoffen via buisleidingen

Op 1 januari 2011 is het Besluit externe veiligheid buisleidingen (Bevb) in werking getreden. Het Bevb regelt onder andere welke veiligheidsafstanden moeten worden aangehouden rond buisleidingen met gevaarlijke stoffen. De normstelling is in lijn met het Besluit externe veiligheid inrichtingen (Bevi). Daarmee zijn nieuwe kwetsbare objecten binnen de PR 10^{-6} contour niet toegestaan. Ook is vastgesteld dat wanneer binnen het invloedsgebied van een buisleiding een ruimtelijk besluit wordt genomen, de verantwoordingsplicht van toepassing is.

10.2 Analyse

Een hoogspanningsverbinding kan een risicoverhogend object vormen voor buisleidingen door het risico van omvallen van een mast op een buisleiding. Met de gewijzigde ligging van de toegangsweg wijzigt er niets aan de bovengrondse verbinding en masten. Het plan heeft dan ook geen negatieve gevolgen in het kader van externe veiligheid.

10.3 Conclusie

Het plan leidt niet tot wijzigingen in de bovengrondse verbinding. Het aspect externe veiligheid vormt daarmee geen belemmering voor de uitvoering van het plan.

11. Magnetische velden

11.1 Kader

Rond hoogspanningsverbindingen ontstaan magnetische velden. Er is uitgebreid wetenschappelijk onderzoek gedaan naar dit onderwerp. Er is geen sprake van wettelijke limieten voor blootstelling aan deze magnetische velden, maar wel sprake van Europees en nationaal beleid. Op basis van het wetenschappelijk onderzoek zijn in internationaal verband limieten aanbevolen voor de sterkte van het magnetisch veld. Deze houden in dat blootstelling aan meer dan 100 microtesla wordt afgeraden. Deze waarden worden ook in Nederland gehanteerd en nergens overschreden.

De verzamelde wetenschappelijke gegevens wijzen op het bestaan van een zwakke, maar statistisch significante associatie tussen het optreden van leukemie bij kinderen tot 15 jaar en het wonen in de nabijheid van hoogspanningslijnen. Er zijn geen aanwijzingen gevonden voor een oorzakelijk verband tussen blootstelling aan magnetische velden van hoogspanningslijnen en het ontstaan van leukemie bij kinderen. De toenmalige staatssecretaris van VROM heeft in 2005 geadviseerd om voor nieuwe situaties, waaronder bij nieuwe hoogspanningsverbindingen, uit te gaan van het voorzorgsbeginsel. Het advies is om zoveel als redelijkerwijs mogelijk is te vermijden dat er nieuwe situaties ontstaan waarbij kinderen (0-15 jaar) langdurig verblijven in het gebied rond bovengrondse hoogspanningslijnen waarbinnen het jaargemiddelde magneetveld hoger is dan 0,4 microtesla.

Uit onderzoeken volgen geen wetenschappelijk onderbouwde aanwijzingen voor een verband tussen blootstelling aan elektrische en magnetische velden van hoogspanningsverbindingen en andere vormen van kanker, miskramen, de ziekte van Parkinson, myotrofische Lateraal Sclerose (ALS), psychische klachten of stress en beschadiging van erfelijk materiaal/DNA.

Een Zwitsers onderzoek legt een relatie tussen meer dan 10 jaar wonen binnen 50 m van een hoogspanningsverbinding en sterfgevallen als gevolg van de ziekte van Alzheimer. Het onderzoek geeft een aanwijzing dat er een relatie zou kunnen zijn tussen hoogspanningsverbindingen en de ziekte van Alzheimer, maar geeft geen inzicht in de mogelijke verklaring hiervoor. De Gezondheidsraad acht daarom nader onderzoek nodig om conclusies te kunnen trekken. Het Zwitsers onderzoek geeft overigens geen aanleiding om te verwachten dat buiten de magneetveldzone van 0,4 microtesla effecten op mensen verwacht kunnen worden. Het vigerende voorzorgsbeleid is dan ook nog steeds adequaat (Kamerstukken II 2008/09, 27561, nr. 38). Ook de Afdeling bestuursrechtspraak heeft in het beroep tegen het inpassingsplan voor de Zuidring geoordeeld dat met dit onderzoek geen causaal verband tussen het wonen bij een hoogspanningslijn en het voorkomen van de ziekte van Alzheimer is aangetoond.

11.2 Analyse

De gewijzigde ligging van de toegangsweg, heeft alleen betrekking op het aanleggen van verharding. De gewijzigde ligging van de toegangsweg heeft geen invloed op de ligging van de magneetveldzone.

11.3 Conclusie

Het aspect magneetveldzone vormt geen belemmering voor de uitvoering van het plan.

12. Uitvoerbaarheid

12.1 Economische uitvoerbaarheid

Exploitatieverplichting

Bij de voorbereiding van een omgevingsvergunning voor het afwijken van een bestemmingsplan dient op grond van artikel 3.1.6 van het Besluit ruimtelijke ordening (Bro, zie ook paragraaf 1.1 van deze ruimtelijke onderbouwing) in de toelichting minimaal inzicht te worden gegeven in de economische uitvoerbaarheid van het besluit.

Er is geen sprake van een bouwplan zoals bedoeld in artikel 6.2.1 van het Bro. Daarmee is de grondexploitatiewet niet van toepassing op deze ontwikkeling en is het opstellen van een exploitatieplan niet verplicht.

De kosten voor aanleg van de toegangsweg zijn voor rekening van de initiatiefnemer. Hiermee is de economische uitvoerbaarheid aangetoond.

Het plan wordt financieel uitvoerbaar geacht.

12.2 Maatschappelijke uitvoerbaarheid

In het kader van de MER-procedure en de procedure van het inpassingsplan “Randstad 380 kV-verbinding Beverwijk-Zoetermeer (Bleiswijk), Noordring” hebben belanghebbenden de gelegenheid gehad zienswijzen in te dienen. Daarnaast zijn er diverse informatiebijeenkomsten geweest over de aanleg van de nieuwe hoogspanningsverbinding. Deze ruimtelijke onderbouwing betreft een geringe afwijking van dit inpassingsplan.

De omgevingsvergunning zal op grond van artikel 3, lid 10, onder a Wabo worden voorbereid met de uitgebreide voorbereidingsprocedure uit afdeling 3.4 Awb. Onderdeel van deze procedure is de terinzagelegging van het plan voor de indiening van zienswijzen door belanghebbenden.

Hiermee wordt het project maatschappelijke uitvoerbaar geacht.

13. Afweging en conclusie

13.1 Afweging

De ruimtelijke onderbouwing maakt de aanleg van de nieuwe toegangsweg naar opstijgpunt 154 mogelijk. Voorgestane ontwikkeling heeft met betrekking tot diverse milieuaspecten, flora- en fauna, archeologie, water, geluid, luchtkwaliteit, bodem en leidingen geen negatieve invloed op haar omgeving. De voorgenomen ontwikkeling wordt tevens maatschappelijk en economisch uitvoerbaar geacht.

13.2 Conclusie

Naar aanleiding van het bovenstaande kan worden geconcludeerd dat er geen belemmeringen voor de voorgenomen ontwikkeling zijn. Aan het project wordt medewerking verleend door middel van een uitgebreide omgevingsvergunning.

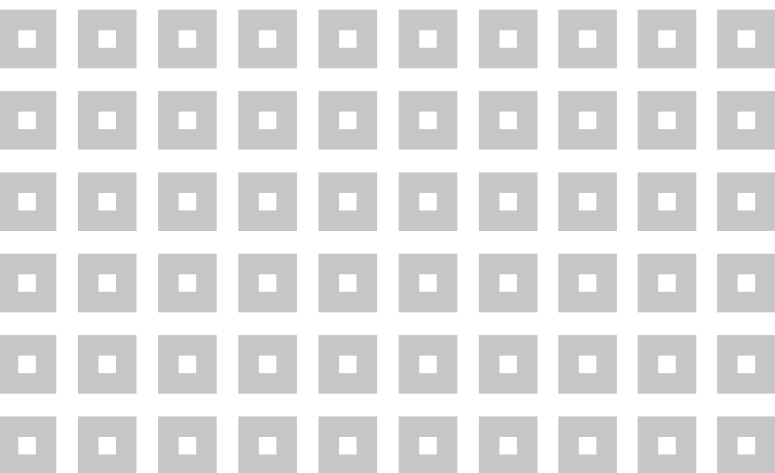

KuiperCompagnons

Ruimtelijke Ordening, Stedenbouw, Architectuur, Landschap
City & Regional Planning, Urban Design, Architecture, Landscape

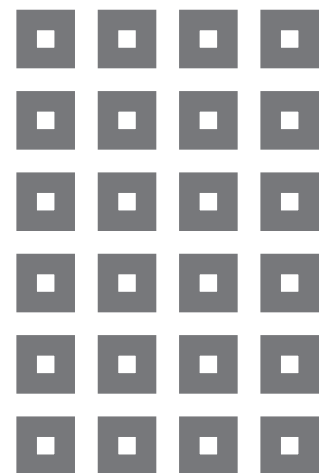

e-mail: kuiper@kuiper.nl

www.kuiper.nl

Van Nelle Ontwerpfabriek

Gebouw Thee 0

Van Nelleweg 3042

3044 BC Rotterdam

T 010 433 00 99

F 010 404 56 69